KRUPS®

SENSATION & SENSATION MILK

FR | DE | IT | NL

GUIDE DE DÉMARRAGE RAPIDE

KURZANLEITUNG
GUIDA RAPIDA
SNELSTARTGIDS

FR Lisez le manuel des consignes de sécurité avant la première utilisation.

Retrouvez la notice d'utilisation avec des instructions plus détaillées en scannant le QR Code ou sur www.krups.com

DE Lesen Sie vor der ersten Verwendung die Sicherheitshinweise durch.

Das Benutzerhandbuch mit detaillierteren Anweisungen finden Sie, indem Sie den QR-Code scannen oder www.krups.com besuchen.

IT Leggere il libretto con le istruzioni sulla sicurezza prima del primo utilizzo.

Per consultare il manuale dell'utente con istruzioni più dettagliate, eseguire la scansione del codice QR o visitare il sito www.krups.com

NL Lees het boekje met veiligheidsinstructies voordat u de machine voor het eerst gebruikt.

Voor de gebruikershandleiding met meer gedetailleerde instructies scant u de QR-code of gaat u naar www.krups.com

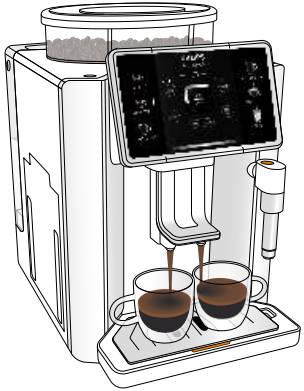

1 **INITIALISATION** 8
INBETRIEBNAHME / INIZIALIZZAZIONE / STARTEN

2 **PARAMÈTRES BOISSONS** 9
EINSTELLUNGEN FÜR GETRÄNKE / IMPOSTAZIONI DELLE BEVANDE / DRANKJES-INSTELLINGEN

3 **ENREGISTRER VOS PARAMÈTRES FAVORIS** .. 10
SPEICHERN DER BEVORZUGTEN EINSTELLUNGEN /SALVARE LE IMPOSTAZIONI PREFERITE / UW FAVORIETE INSTELLINGEN OPSLAAN

4 **LANCER UNE BOISSON FAVORITE** 11
LIEBLINGSGETRÄNK ZUBEREITEN / PREPARARE UNA BEVANDA PREFERITA / EEN FAVORIET DRANKJE STARTEN

5 **RÉALISER UNE RECETTE LACTÉE A L'AIDE DE LA BUSE VAPEUR** 12
MILCHGETRÄNK ZUBEREITEN / PREPARARE UNA BEVANDA A BASE DI LATTE / EEN MELKRECEPT MAKEN

6 **NETTOYER LA BUSE VAPEUR** 14
DAMPFDÜSE REINIGEN / PULIRE L'UGELLO DEL VAPORE / HET STOOMPIJPJE REINIGEN

7A **REMPLIR LE RÉSERVOIR D'EAU** 15
WASSERBEHÄLTER AUFFÜLLEN / RIEMPIRE IL SERBATOIO DELL'ACQUA / HET WATERRESERVOIR VULLEN

7B **NETTOYER LE RÉSERVOIR D'EAU** 15
WASSERBEHÄLTER REINIGEN / PULIRE IL SERBATOIO DELL'ACQUA / HET WATERRESERVOIR REINIGEN

8A **VIDER LE BAC À MARC DE CAFÉ** 16
KAFFEESATZBEHÄLTER LEEREN / SVUOTARE LA VASCHETTA DI RACCOLTA DEI FONDI DI CAFFÈ / DE KOFFIEDIK-OPVANGBAK LEEGMAKEN

8B **NETTOYER LE BAC À MARC DE CAFÉ** 17
KAFFEESATZBEHÄLTER REINIGEN / PULIRE LA VASCHETTA DI RACCOLTA DEI FONDI DI CAFFÈ / DE KOFFIEDIK-OPVANGBAK REINIGEN

9A **VIDER LE BAC RÉCOLTE-GOUTTES** 18
ABTROPFSCHALE LEEREN / SVUOTARE IL VASSOIO RACCOGLIGOCCE / DE LEKBAK LEGEN

9B **NETTOYER LE BAC RÉCOLTE-GOUTTES** 18
ABTROPFSCHALE REINIGEN / PULIRE IL VASSOIO RACCOGLIGOCCE / DE LEKBAK REINIGEN

10 **RINCER LA MACHINE RINSE** 19
MASCHINE SPÜLEN / SCIACQUARE LA MACCHINA / DE MACHINE SPOELEN

11 **NETTOYER LA MACHINE CLEAN** 20
MASCHINE REINIGEN / PULIRE LA MACCHINA / DE MACHINE REINIGEN

12 **DÉTARTRER LA MACHINE CALC** 22
MASCHINE ENTKALKEN / DECALCIFICARE LA MACCHINA / DE MACHINE ONTKALKEN

13 **UTILISER LE POT À LAIT** 26
DEN MILCHBEHÄLTER VERWENDEN / UTILIZZO DEL RECIPIENTE PER IL LATTE/ DE MELKKAN GEBRUIKEN

14 **RINÇAGE AUTOMATIQUE DU POT À LAIT MILK** 28
DEN MILCHBEHÄLTER AUTOMATISCH SPÜLEN / RISCIACQUO AUTOMATICO DEL RECIPIENTE PER IL LATTE / DE MELKKAN AUTOMATISCH SPOELEN

15 **NETTOYAGE COMPLET DU POT À LAIT** 29
GRÜNDLICHE REINIGUNG DES MILCHBEHÄLTERS / PULIZIA PROFONDA DEL RECIPIENTE PER IL LATTE / DIEPE REINIGING VAN DE MELKKAN DE MACHINE ONTKALKEN

PRÉSENTATION / ÜBERSICHT / PANORAMICA / OVERZICHT

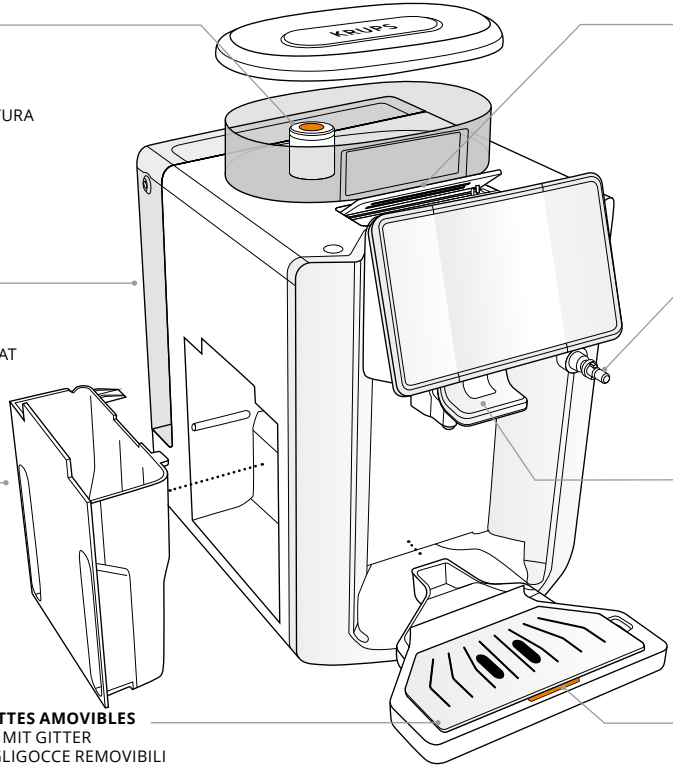

FR **BOUTON DE RÉGLAGE DE LA FINESSE DE BROYAGE**
DE EINSTELLTASTE FÜR DEN MAHLGRAD
IT MANOPOLA DI REGOLAZIONE DELLA FINEZZA DELLA MACINATURA
NL REGELKNOP MAALGRAAD

FR **RÉSERVOIR D'EAU AVEC POIGNÉE**
DE WASSERBEHÄLTER MIT GRIFF
IT SERBATOIO DELL'ACQUA CON IMPUGNATURA
NL WATERRESERVOIR MET HANDVAT

FR **BAC COLLECTEUR DE MARC DE CAFÉ**
DE KAFFEESATZBEHÄLTER
IT VASCHETTA DI RACCOLTA DEI FONDI DI CAFFÈ
NL KOFFIEDIK-OPVANGBAK

FR **GRILLE ET BAC RÉCOLTE-GOUTTES AMOVIBLES**
DE ABNEHMBARES ABTROPFFACH MIT GITTER
IT GRIGLIA E VASCHETTA RACCOGLIGOCCE REMOVIBILI
NL ROOSTER EN AFNEEMBARE DRUPPELOPVANGBAK

TRAPPE PASTILLE DE NETTOYAGE FR
KLAPPE REINIGUNGSFACH DE
SPORTELLINO DELLE PASTIGLIE DI PULIZIA IT
TABLETTRECHTER REINIGEN NL

SORTIE VAPEUR FR
DAMPFAUSLASS DE
USCITA VAPORE IT
STOOMPIJPJE NL

BUSES CAFÉ FR
KAFFEEDÜSE DE
UGELLO DEL CAFFÈ IT
KOFFIEPIJPJE NL

FLOTTEURS DE NIVEAU D'EAU FR
WASSERSTANDSCHWIMMER DE
GALLEGGIANTI DEL LIVELLO DELL'ACQUA IT
VLOTTER VOOR WATERPEIL NL

PRÉSENTATION / ÜBERSICHT / PANORAMICA / OVERZICHT

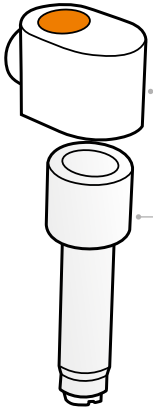

FR **ENSEMBLE BUSE VAPEUR**
DE BEFESTIGTE DAMPFDÜSE
IT UGELLO DEL VAPORE MONTATO
NL BEVESTIGD STOOMPIJPJE

SENSATION

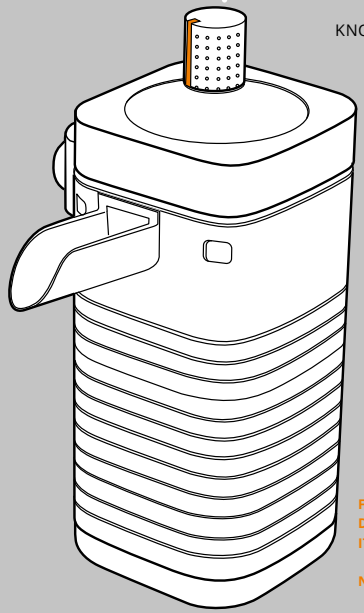

FR **BOUTON DE RÉGLAGE VOLUME DE MOUSSAGE**
DE MILCHSCHAUM-BEDIENTASTE
IT PULSANTE DI CONTROLLO DELLA SCHIUMA
NL KNOP VOOR SCHUIMREGELING

FR **POT À LAIT**
DE MILCHBEHÄLTER
IT RECIPIENTE PER IL LATTE
NL MELKKAN

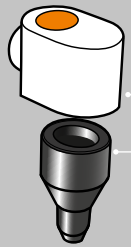

FR **ENSEMBLE BUSE EAU CHAUDE**
DE BEFESTIGTE WASSERDÜSE
IT UGELLO DELL'ACQUA ASSEMBLATO
NL GEMONTEERD WATERPIJPJE

SENSATION MILK

INTERFACE / DISPLAY / PANNELLO / INTERFACE

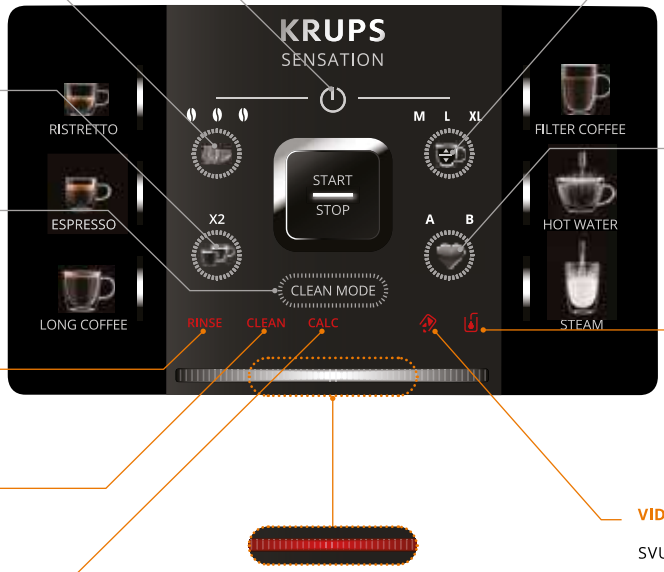

ON/OFF

FR **RÉGLER L'INTENSITÉ**
DE INTENSITÄT EINSTELLEN
IT REGOLA L'INTENSITÀ
NL DE STERKTE AANPASSEN

FR **RÉALISER DEUX TASSES**
DE ZWEI TASSEN ZUBEREITEN
IT PREPARA DUE TAZZE
NL TWEE KOPJES MAKEN

FR **BOUTON D'ACCÈS AUX ENTRETIENS**
DE WARTUNGSTASTE
IT PULSANTE DI ACCESSO ALLE IMPOSTAZIONI DI MANUTENZIONE
NL KNOP VOOR ONDERHOUDSTOEGANG

FR **RINCAGE**
DE SPÜLEN
IT RISCIACQUO
NL SPOELEN

FR **NETTOYAGE MACHINE À FAIRE**
DE MASCHINE REINIGEN
IT PULISCE LA MACCHINA
NL DE MACHINE REINIGE

FR **DÉTARTRAGE MACHINE À FAIRE**
DE MASCHINE ENTKALKEN
IT DECALCIFICA LA MACCHINA
NL DE MACHINE ONTKALKEN

FR **INDICATEUR LUMINEUX (BLANC/ROUGE)**
DE KONTROLLLEUCHTE (WEISS/ROT)
IT SPIA (BIANCA/ROSSA)
NL INDICATIELAMPJE (WIT/ROOD)

RÉGLER LE VOLUME FR
LAUTSTÄRKE EINSTELLEN DE
REGOLA IL VOLUME IT
HET VOLUME AANPASSEN NL

LANCER/SAUVEGARDER 2 FAVORIS FR
2 FAVORITEN SPEICHERN/STARTEN DE
AVVIA/SALVA 2 PREFERITI IT
2 FAVORIETEN STARTEN/OPSLAAN NL

REMPLIR LE RÉSERVOIR D'EAU FR
WASSERBEHÄLTER WIEDER BEFÜLLEN DE
RIEMPIE IL SERBATOIO DELL'ACQUA IT
HET WATERRESERVOIR OPNIEUW VULLEN NL

VIDER LE COLLECTEUR DE MARC DE CAFÉ FR
KAFFEESATZBEHÄLTER LEEREN DE
SVUOTA LA VASCHETTA DI RACCOLTA DEI FONDI DI CAFFÈ IT
DE KOFFIEDIK-OPVANGBAK LEEGMAKEN NL

INTERFACE / DISPLAY / PANNELLO / INTERFACE

ON/OFF

FR **RÉGLER L'INTENSITÉ**
DE INTENSITÄT EINSTELLEN
IT REGOLA L'INTENSITÀ
NL DE STERKTE AANPASSEN

FR **RÉALISER DEUX TASSES**
DE ZWEI TASSEN ZUBEREITEN
IT PREPARA DUE TAZZE
NL TWEE KOPJES MAKEN

FR **BOUTON D'ACCÈS AUX ENTRETIENS**
DE WARTUNGSTASTE
IT PULSANTE DI ACCESSO ALLE IMPOSTAZIONI DI MANUTENZIONE
NL KNOP VOOR ONDERHOUDSTOEGANG

FR **RINÇAGE DU POT À LAIT**
DE AUTOMATISCHES SPÜLEN DES MILCHBEHÄLTERS
IT RISCIACQUO AUTOMATICO DEL RECIPIENTE PER IL LATTE
NL AUTOMATISCH SPOELEN VAN MELKKAN

FR **RINÇAGE DE LA MACHINE**
DE MASCHINE SPÜLEN
IT RISCIACQUO DELLA MACCHINA
NL DE MACHINE SPOELEN

FR **NETTOYAGE MACHINE À FAIRE**
DE MASCHINE REINIGEN
IT PULISCE LA MACCHINA
NL DE MACHINE REINIGE

FR **DÉTARTRAGE MACHINE À FAIRE**
DE MASCHINE ENTKALKEN
IT DECALCIFICA LA MACCHINA
NL DE MACHINE ONTKALKEN

FR **INDICATEUR LUMINEUX (BLANC/ROUGE)**
DE KONTROLLLEUCHTE (WEISS/ROT)
IT SPIA (BIANCA/ROSSA)
NL INDICATIELAMPJE (WIT/ROOD)

RÉGLER LE VOLUME FR
LAUTSTÄRKE EINSTELLEN DE
REGOLA IL VOLUME IT
HET VOLUME AANPASSEN NL

LANCER/SAUVEGARDER 2 FAVORIS FR
2 FAVORITEN SPEICHERN/STARTEN DE
AVVIA/SALVA 2 PREFERITI IT
2 FAVORIETEN STARTEN/OPSLAAN NL

REMPLIR LE RÉSERVOIR D'EAU FR
WASSERBEHÄLTER WIEDER BEFÜLLEN DE
RIEMPIE IL SERBATOIO DELL'ACQUA IT
HET WATERRESERVOIR OPNIEUW VULLEN NL

VIDER LE COLLECTEUR DE MARC DE CAFÉ FR
KAFFEESATZBEHÄLTER LEEREN DE
SVUOTA LA VASCHETTA DI RACCOLTA DEI FONDI DI CAFFÈ IT
DE KOFFIEDIK-OPVANGBAK LEEGMAKEN NL

Recettes suivant modèle / Rezepte je nach Modell / Ricette a seconda del modello / Recepten volgens model

1

FR **INITIALISATION (≈5 MIN)**

DE INBETRIEBNAHM (≈5 MIN)
IT INIZIALIZZAZIONE (≈5 MIN)
NL STARTEN (≈5 MIN)

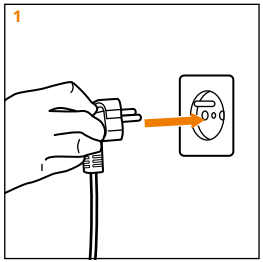

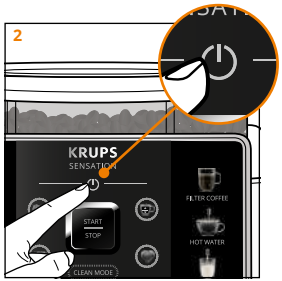

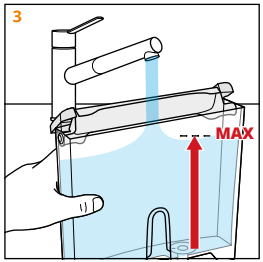

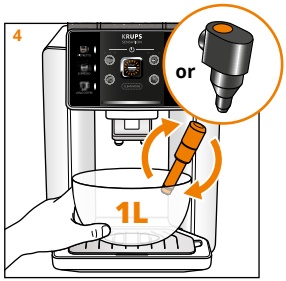

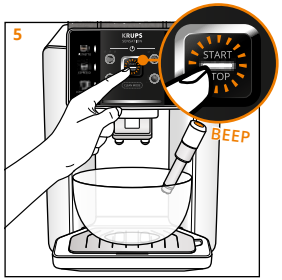

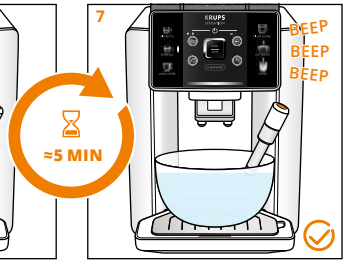

1. FR Branchez la machine
DE Schließen Sie die Maschine ans Stromnetz an.
IT Collegare l'apparecchio.
NL Steek de stekker van de machine in het stopcontact.

2. FR Appuyez sur le bouton ON/OFF
DE Drücken Sie die EIN-/AUS-Taste.
IT Premere il pulsante ON/OFF.
NL Druk op de ON/OFF-knop.

3. FR Remplissez le réservoir d'eau jusqu'en haut
DE Befüllen Sie den Wasserbehälter bis oben hin.
IT Riempire il serbatoio dell'acqua fino all'orlo.
NL Vul het waterreservoir tot aan de bovenkant.

4. FR Placez un récipient de 1 L sous les deux sorties (café et buse latérale)
DE Stellen Sie einen 1-Liter-Behälter unter beide Auslässe (Kaffee und Dampf).
IT Posizionare un contenitore da 1 litro sotto entrambe le uscite (caffè e vapore).
NL Plaats een bakje van 1 liter onder beide pijpjes (koffie en stoom).

5. FR Un auto-rincage va être effectué pour initialiser votre machine : appuyez sur Start/Stop pour le lancer
DE Zur Einrichtung der Maschine wird ein automatisches Spülprogramm durchgeführt. Drücken Sie zum Starten auf Start/Stop.
IT Per configurare la macchina, viene eseguito un ciclo di risciacquo automatico. Premere Start/Stop per avviare.
NL Om uw machine in te stellen, wordt een automatische spoelcyclus uitgevoerd. Druk op Start/Stop om te starten.

6. FR **De l'eau s'écoule par les deux sorties à plusieurs reprises pendant ≈4min (⚠ buses chaudes)**

DE Das Wasser fließt 4 Minuten lang mehrmals durch beide Auslässe (⚠ heiße Düsen).

IT L'acqua passa attraverso entrambe le uscite diverse volte per 4 minuti (⚠ ugelli caldi).

NL Er stroomt gedurende 4 minuten meerdere malen water door de beide uitlaten (⚠ pijpjes worden heet).

7. FR **À la fin de l'écoulement, un triple bip retenti pour vous indiquer que votre machine est prête**

DE Wenn kein Wasser mehr fließt, ertönt drei Pieptöne, um anzuzeigen, dass die Maschine bereit ist.

IT Quando il flusso d'acqua si interrompe, viene emesso tre segnali acustici per indicare che la macchina è pronta.

NL Er klinkt drie pieptonen als het water is gestopt met stromen om aan te geven dat uw machine gereed is.

WATCH NOW

SENSATION

SENSATION MILK

2

FR **PARAMÈTRES BOISSONS**

DE EINSTELLUNGEN FÜR GETRÄNKE

IT IMPOSTAZIONI DELLE BEVANDE

NL DRANKJES-INSTELLINGEN

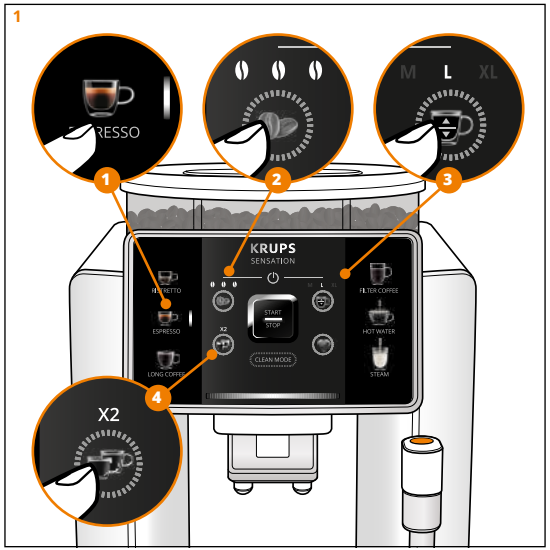

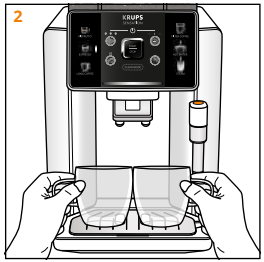

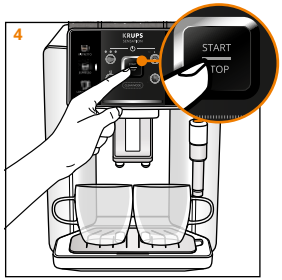

3

FR **ENREGISTRER VOS PARAMÈTRES FAVORIS**

DE SPEICHERN DER BEVORZUGTEN EINSTELLUNGEN
IT SALVARE LE IMPOSTAZIONI PREFERITE
NL UW FAVORIETE INSTELLINGEN OPSLAAN

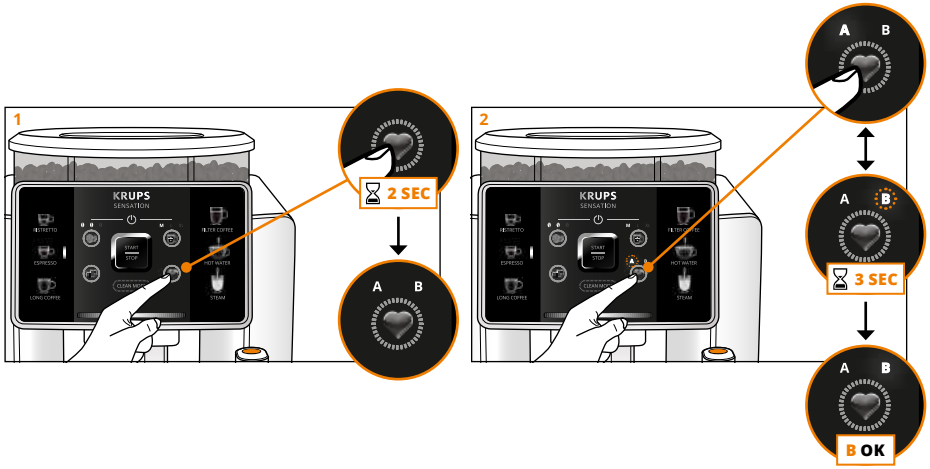

1. FR **Avant ou après la recette personnalisée, faites un appui long de 2 secs sur le bouton « Favoris ». Les voyants « A » et « B » s'allument**

DE Halten Sie vor oder nach dem personalisierten Rezept die Taste « Favoriten » 2 Sekunden lang gedrückt. Die Kontrollleuchten « A » und « B » leuchten auf.

IT Prima o dopo la ricetta personalizzata, tenere premuto il pulsante « Preferiti » per 2 secondi. Le spie «A» e «B» si accendono.

NL Houd voor of na het gepersonaliseerde recept de knop « Favorieten » gedurende 2 seconden ingedrukt. De indicatielampjes « A » en «B» gaan branden.

2. FR **Le clignotement indique la position d'enregistrement. Pour changer de position, appuyez une fois sur le bouton « Favoris ». Une fois la position (A ou B) définie, l'enregistrement s'effectue après ≈3s d'attente**

DE Die blinkende Anzeige bestätigt die Speicherposition. Um die Position zu ändern, drücken Sie einmal die Schaltfläche « Favoriten ». Nachdem die Position (A oder B) eingestellt wurde, beginnt das Speichern nach ca. ≈3 Sekunden.

IT Il lampeggiamento indica la posizione di registrazione. Per modificare la posizione, premere una volta il pulsante « Preferiti ». Una volta impostata la posizione (A o B), la registrazione inizierà dopo circa ≈3 secondi.

NL Het knipperende lampje geeft aan waar het recept wordt opgeslagen. Om deze locatie te wijzigen, drukt u één keer op de knop « Favorieten ». Zodra de locatie (A of B) is ingesteld, begint het opslaan na ongeveer ≈3 seconden.

4

FR **LANCER UNE BOISSON FAVORITE**

DE LIEBLINGSGETRÄNK ZUBEREITEN

IT PREPARARE UNA BEVANDA PREFERITA

NL EEN FAVORIET DRANKJE STARTEN

A

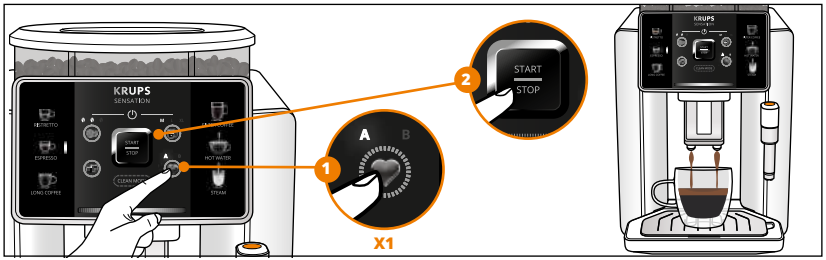

B

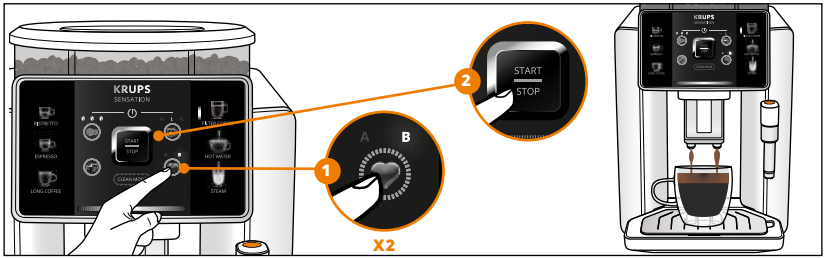

5

FR **RÉALISER UNE RECETTE LACTÉE A L'AIDE DE LA BUSE VAPEUR**

DE MILCHGETRÄNK ZUBEREITEN
IT PREPARARE UNA BEVANDA A BASE DI LATTE
NL EEN MELKRECEPT MAKEN

Suivant modèle / Je nach Modell / A seconda del modello / Volgens model

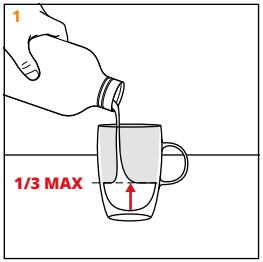

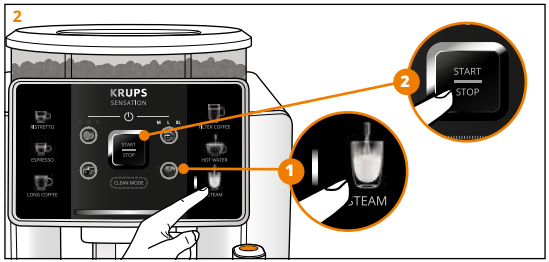

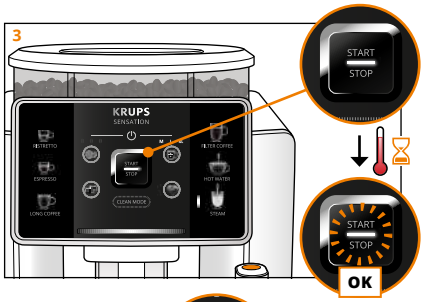

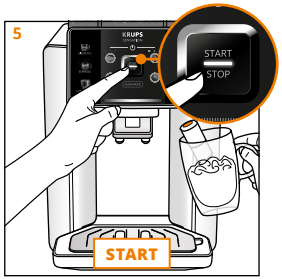

1. FR **Remplissez votre tasse d'1/3 de lait**
DE Füllen Sie 1/3 Ihrer Tasse mit Milch.
IT Riempire 1/3 della tazza con il latte.
NL Vul 1/3 van uw kopje met melk.

2. FR **Appuyez sur le bouton « Steam », puis appuyez sur le bouton « Start/Stop »**
DE Drücken Sie die « Dampf »-Taste und anschließend die « Start/Stop ».-Taste.
IT Selezionare il programma « Vapore », quindi premere il pulsante « Start/Stop ».
NL Druk op de knop « Steam » (Stoom) en druk vervolgens op de knop « Start/Stop ».

3. FR **La machine préchauffe jusqu'à ce que le voyant Start/Stop se mette à clignoter**
DE Die Maschine wird vorgeheizt, bis die « Start/Stop »-Leuchte zu blinken beginnt.
IT La macchina si preriscalda finché la spia « Start/Stop » inizia a lampeggiare.
NL De machine start met voorverwarmen totdat het lampje « Start/Stop » begint te knipperen.

4. FR **Plonger la buse dans votre tasse**
DE Bewegen Sie die Düse in Ihre Tasse.
IT Posizionare l'ugello nella tazza.
NL Plaats het pijpje in uw kopje.

5. FR **Appuyez sur le bouton « Start/Stop » pour lancer la vapeur ⚠ de la vapeur sort de la buse. Faites mousser le lait progressivement en veillant à garder la buse vapeur dans le lait et pas dans la mousse**
DE Drücken Sie die « Start/Stop »-Taste, um den heißen ⚠ Dampf aus der Düse entweichen zu lassen. Schäumen Sie die Milch langsam auf und achten Sie darauf, dass die Dampfdüse in der Milch steckt und nicht im Milchschaum.
IT Premere il pulsante « Start/Stop » per rilasciare il vapore ⚠ dall'ugello. Montare gradualmente la schiuma di latte, assicurandosi di tenere l'ugello del vapore nel latte anziché nella schiuma.
NL Druk op de knop « Start/Stop » om de stoom ⚠ uit het pijpje te laten. Schuim de melk geleidelijk op, waarbij u ervoor zorgt dat het stoompijpje in de melk blijft in plaats van in het schuim.

6. FR **Vous pouvez réappuyer sur « Start/Stop » pour arrêter la vapeur en cours de recette. L'arrêt complet prend quelques secondes**
DE Sie können die « Start/Stop »-Taste erneut drücken, um den Dampfausstoß während der Rezeptzubereitung zu stoppen. Es dauert ein paar Sekunden, bis der Vorgang vollständig beendet ist.
IT Premendo nuovamente il pulsante « Start/Stop », si interrompe il vapore. L'arresto completo richiede alcuni secondi.
NL U kunt tijdens het maken van een recept opnieuw op de knop « Start/Stop » drukken om de stoom te stoppen. Het duurt een paar seconden om de stoom volledig te stoppen.

6

FR **NETTOYER LA BUSE VAPEUR**

DE DAMPFDÜSE REINIGEN
IT PULIRE L'UGELLO DEL VAPORE
NL HET STOOMPIJPJE REINIGEN

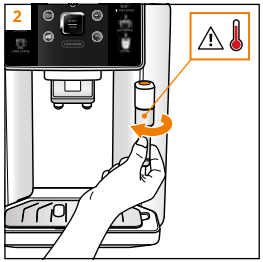

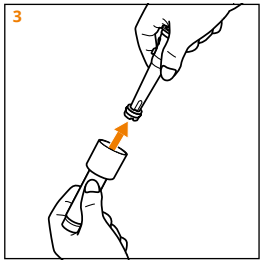

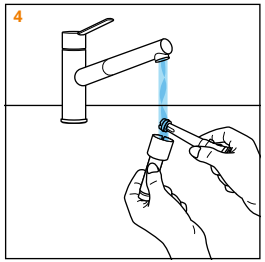

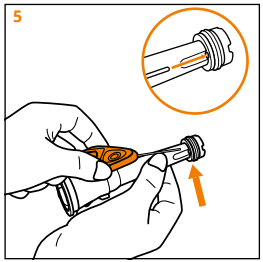

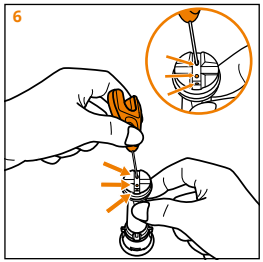

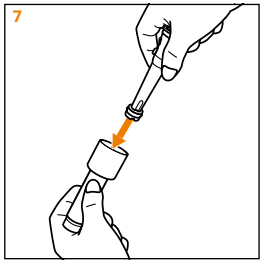

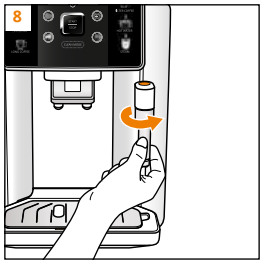

7A

FR **REMPLIR LE RÉSERVOIR D'EAU**

DE WASSERBEHÄLTER AUFFÜLLEN
IT RIEMPIRE IL SERBATOIO DELL'ACQUA
NL HET WATERRESERVOIR VULLEN

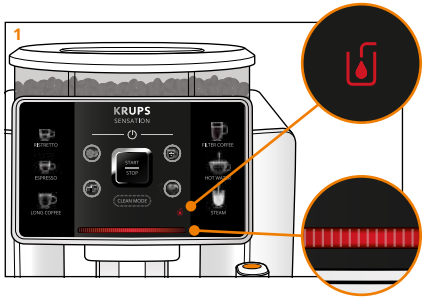

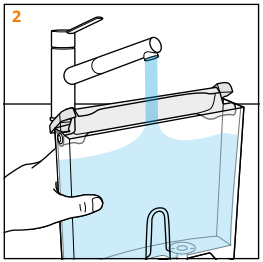

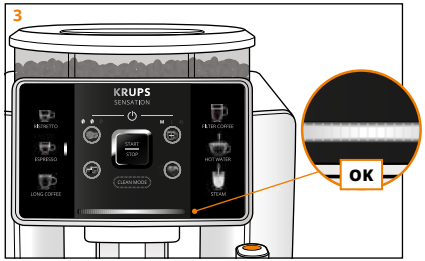

7B

FR **NETTOYER LE RÉSERVOIR D'EAU**

DE WASSERBEHÄLTER REINIGEN
IT PULIRE IL SERBATOIO DELL'ACQUA
NL HET WATERRESERVOIR REINIGEN

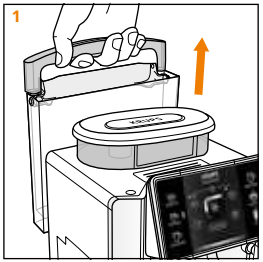

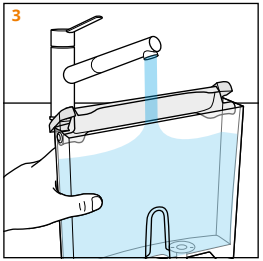

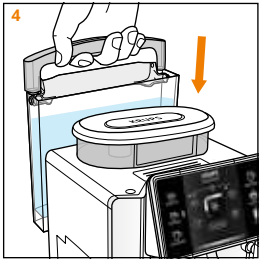

8A

FR **VIDER LE BAC À MARC DE CAFÉ**

DE KAFFEESATZBEHÄLTER LEEREN

IT SVUOTARE LA VASCHETTA DI RACCOLTA DEI FONDI DI CAFFÈ

NL DE KOFFIEDIK-OPVANGBAK LEEGMAKEN

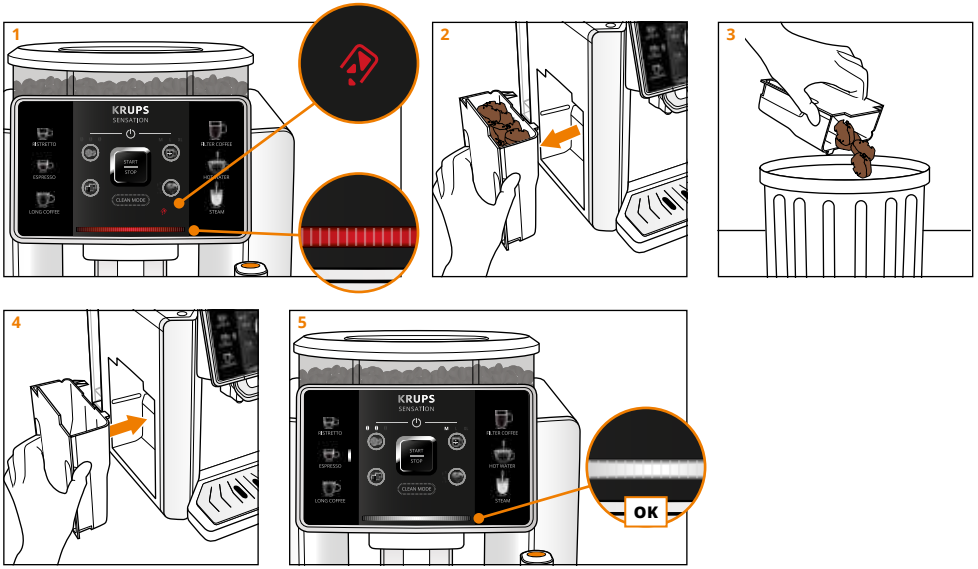

8B

FR **NETTOYER LE BAC À MARC DE CAFÉ**

DE KAFFEESATZBEHÄLTER REINIGEN

IT PULIRE LA VASCHETTA DI RACCOLTA DEI FONDI DI CAFFÈ

NL DE KOFFIEDIK-OPVANGBAK REINIGEN

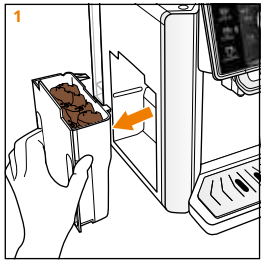

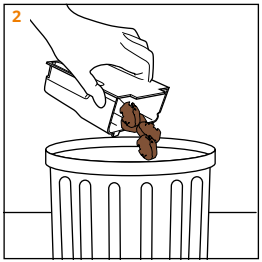

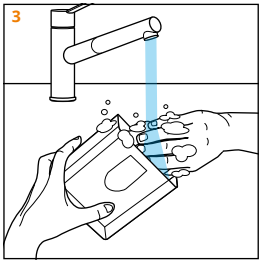

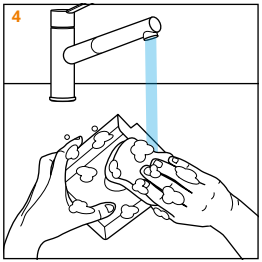

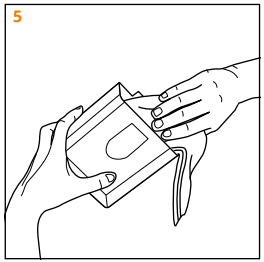

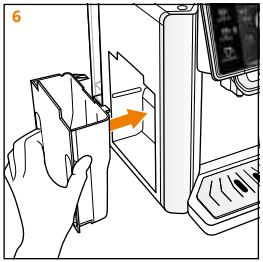

9A

FR **VIDER LE BAC RÉCOLTE-GOUTTES**

DE ABTROPFSCHALE LEEREN

IT SVUOTARE IL VASSOIO RACCOGLIGOCCE

NL DE LEKBAK LEGEN

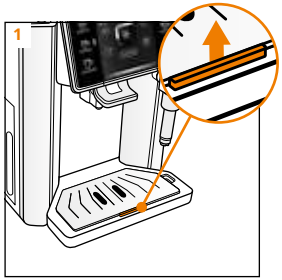

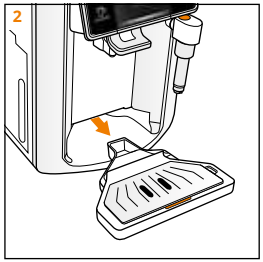

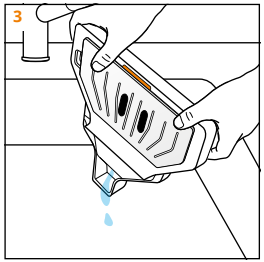

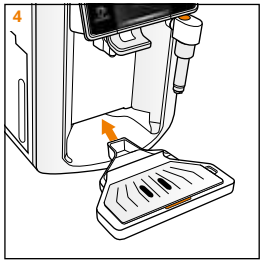

9B

FR **NETTOYER LE BAC RÉCOLTE-GOUTTES**

DE ABTROPFSCHALE REINIGEN

IT PULIRE IL VASSOIO RACCOGLIGOCCE

NL DE LEKBAK REINIGEN

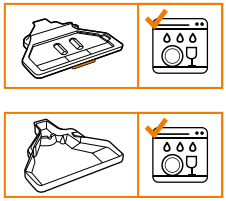

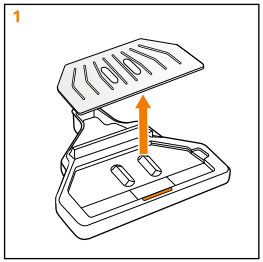

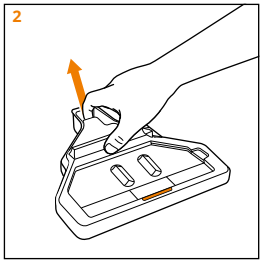

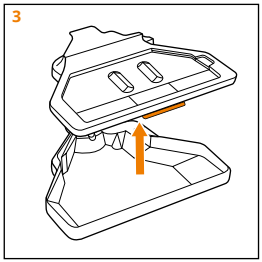

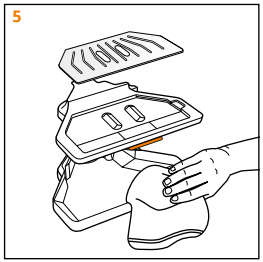

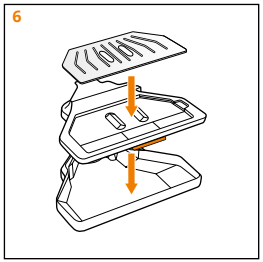

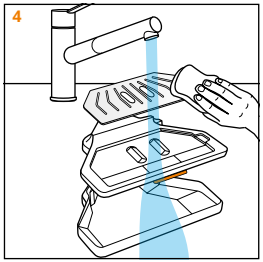

10

FR **RINCER LA MACHINE (1 MIN 30)**

DE MASCHINE SPÜLEN (1 MIN 30)
IT SCIACQUARE LA MACCHINA (1 MIN 30)
NL DE MACHINE SPOELEN (1 MIN 30)

RINSE

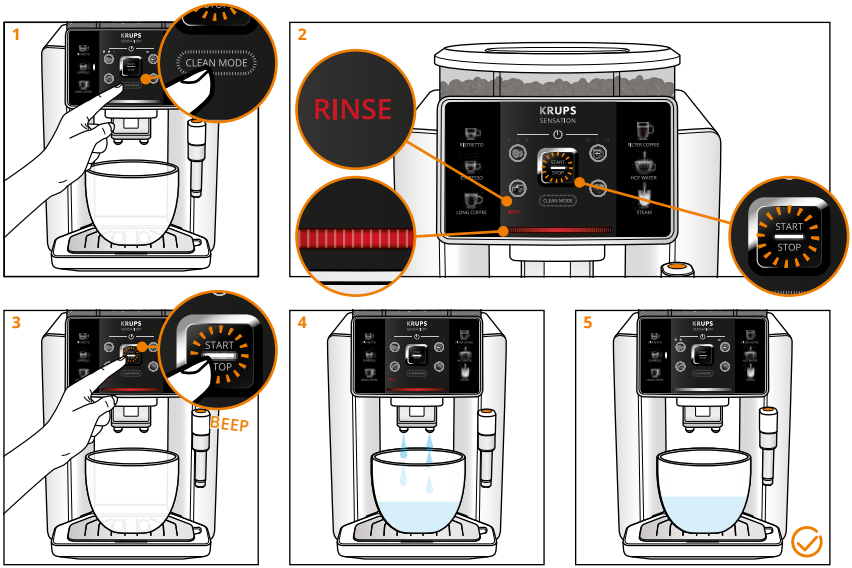

11

FR **NETTOYER LA MACHINE (≈13 MIN)**

DE MASCHINE REINIGEN (≈13 MIN)
IT PULIRE LA MACCHINA (≈13 MIN)
NL DE MACHINE REINIGEN (≈13 MIN)

CLEAN

X1

KRUPS XS3000

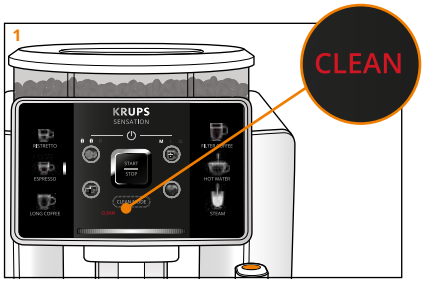

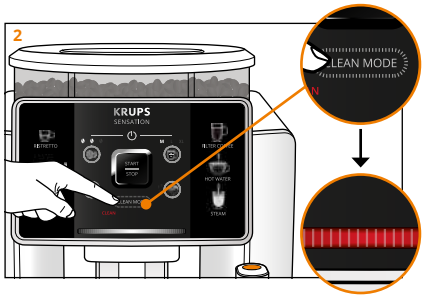

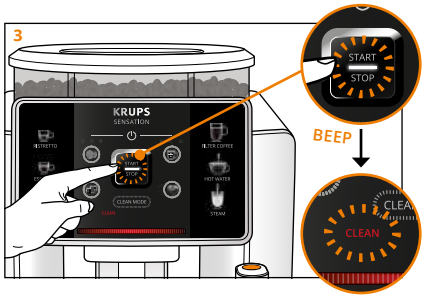

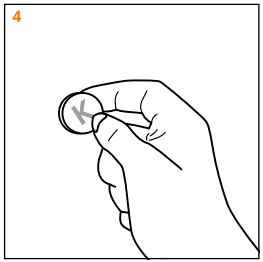

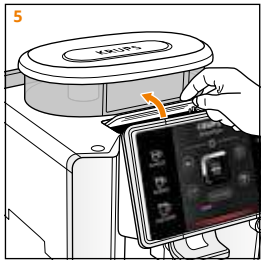

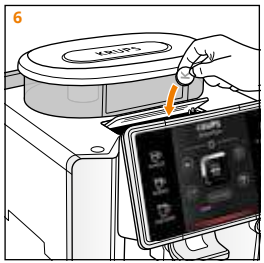

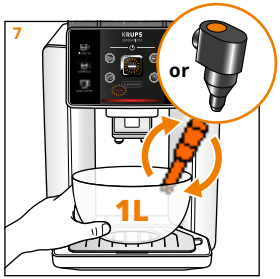

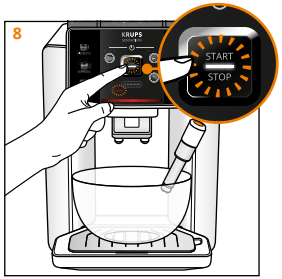

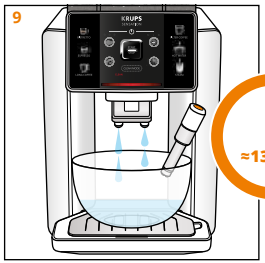

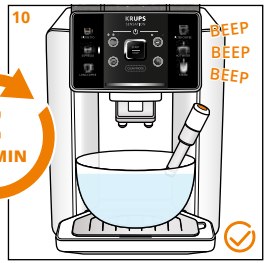

1. FR **Le voyant « CLEAN » s'allume en rouge en permanence : la machine a besoin d'être nettoyée**
DE Die Kontrollleuchte « CLEAN » leuchtet rot, wenn die Maschine gereinigt werden muss.
IT La spia « CLEAN » (PULIZIA) diventa rossa quando è necessario pulire la macchina.
NL Het indicatielampje « CLEAN » (REINIGEN) wordt rood wanneer de machine moet worden gereinigd.

2. FR **Appuyez sur le bouton "Clean Mode" pour sélectionner « CLEAN »**
DE Drücken Sie die Taste "Clean Mode" (Reinigungsmodus), um « CLEAN » (Reinigen) auszuwählen.
IT Premere il pulsante "Clean Mode" per selezionare « CLEAN ».
NL Druk op de knop "Clean Mode" (Reinigingsmodus) om de reinigingsfunctie te selecteren.

3. FR **Appuyez sur le bouton « Start/Stop » pour confirmer le nettoyage Le voyant « CLEAN » clignote**
DE Drücken Sie die « Start/Stop »-Taste, um das Reinigen zu bestätigen. Die Leuchte « CLEAN » beginnt zu blinken.
IT Premere il tasto « Start/Stop » per iniziare il processo di pulizia. La spia « CLEAN » inizia a lampeggiare.
NL Druk op de knop « Start/Stop » om het reinigingsproces te bevestigen. Het lampje « CLEAN » (REINIGEN) begint te knipperen.

4. FR **Prenez une pastille de nettoyage (KRUPS XS3000)**
DE Entnehmen Sie eine Reinigungstablette (KRUPS XS3000).
IT Prendere una pastiglia di pulizia (KRUPS XS3000).
NL Pak een reinigingstablet (KRUPS XS3000).

5. FR **Ouvrez la trappe de nettoyage**
DE Öffnen Sie die Klappe des Reinigungsfachs.
IT Aprire lo sportellino della pastiglia di pulizia.
NL Open het klepje voor het reinigingstablet.

6. FR **Insérez la pastille**
DE Legen Sie die Reinigungstablette ein.
IT Inserire la pastiglia.
NL Plaats het tablet.

7. FR **Placez un récipient de 1L sous les deux buses**
DE Stellen Sie einen 1-Liter-Behälter unter beide Düsen.
IT Collocare un contenitore da 1 litro sotto gli ugelli.
NL Plaats een bakje van 1 liter onder de pijpjes.

8. FR **Appuyez sur le bouton « Start/Stop » une deuxième fois pour lancer le nettoyage**
DE Drücken Sie die „Start/Stop"-Taste ein zweites Mal, um den Reinigungsvorgang zu starten.
IT Premere il pulsante «Start/Stop» una seconda volta per avviare il processo di pulizia.
NL Druk nogmaals op de knop Start/Stop om het reinigingsproces te starten.

9. FR **De l'eau s'écoule des buses café lors du nettoyage**
DE Während des Reinigungsvorgangs läuft Wasser aus den Kaffeedüsen heraus.
IT Durante il processo di pulizia, l'acqua fuoriesce dagli ugelli del caffè.
NL Tijdens het reinigingsproces zal er water uit de koffiepijpjes komen.

10. FR **À la fin de l'écoulement et après le triple bip, votre machine est nettoyée et prête à être utilisée**
DE Wenn kein Wasser mehr läuft und Sie drei Pieptöne hören, ist Ihre Maschine gereinigt und einsatzbereit.
IT Quando l'acqua smette di scorrere e dopo aver emesso tre segnali acustici, la macchina è pulita e pronta per l'uso.
NL Wanneer het water niet meer stroomt en u drie pieptonen hoort, is uw machine gereinigd en klaar voor gebruik.

WATCH NOW

SENSATION

SENSATION MILK

12

FR **DÉTARTRER LA MACHINE (≈20 MIN)**

DE MASCHINE ENTKALKEN (≈20 MIN)
IT DECALCIFICARE LA MACCHINA (≈20 MIN)
NL DE MACHINE ONTKALKEN (≈20 MIN)

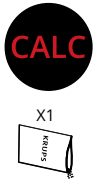

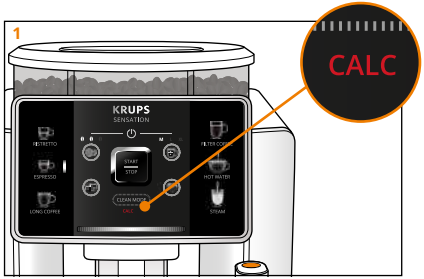

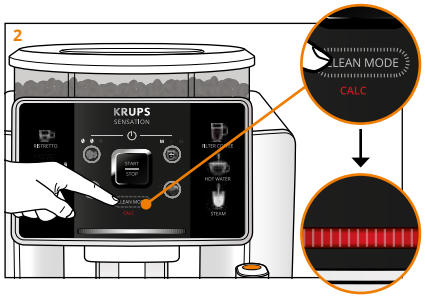

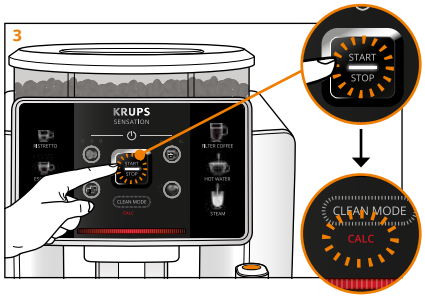

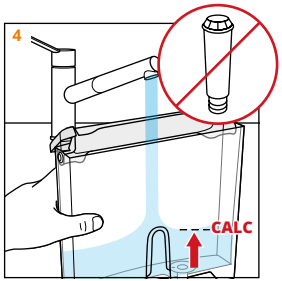

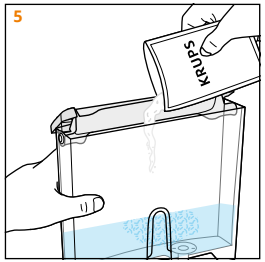

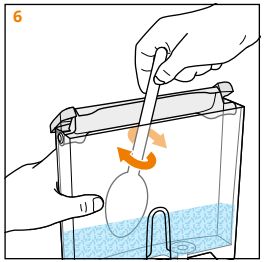

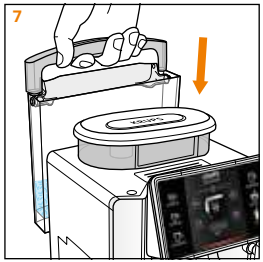

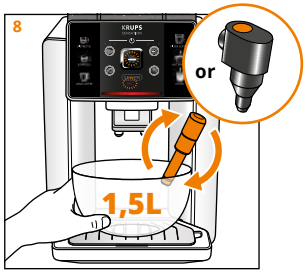

A. PRÉPARATION (≈5 MIN) | VORBEREITUNG | PREPARAZIONE | BEREIDING

1. FR **Le voyant « CALC » s'allume en rouge en permanence : la machine a besoin d'être détartrée**
   DE Die Kontrollleuchte « CALC » leuchtet rot, wenn die Maschine entkalkt werden muss.
   IT La spia « CALC » diventa rossa quando è necessario eseguire la pulizia anticalcare della macchina.
   NL Het indicatielampje « CALC » wordt rood wanneer de machine moet worden ontkalkt.

2. FR **Appuyez sur le bouton "Clean Mode" pour sélectionner « CALC »**
   DE Drücken Sie die Taste "Clean Mode" (Reinigungsmodus), um « CALC » (Entkalken) auszuwählen.
   IT Premere il pulsante "Clean Mode" per selezionare « CALC ».
   NL Druk op de knop "Clean Mode" (Reinigingsmodus) om « CALC » te selecteren.

3. FR **Appuyez sur Start/Stop pour confirmer le détartrage de la machine. Le voyant « CALC » clignote**
   DE Drücken Sie die „Start/Stop"-Taste, um den Entkalkungsvorgang der Maschine zu bestätigen. Die Leuchte « CALC » beginnt zu blinken.
   IT Premere il pulsante «Start/Stop» per confermare il processo di decalcificazione della macchina. La spia « CALC » inizia a lampeggiare.
   NL Druk op de knop Start/Stop om het ontkalkingsproces van de machine te bevestigen. Het lampje « CALC » begint te knipperen.

4. FR **Remplissez le réservoir d'eau avec de l'eau chaude jusqu'au niveau CALC (⚠ si votre produit est équipé de notre cartouche filtrante Claris, retirez-la)**
   DE Befüllen Sie den Wasserbehälter mit heißem Wasser bis zur Markierung CALC (⚠ wenn Ihr Produkt mit unserer Claris-Filterkartusche ausgestattet ist, entfernen Sie diese).
   IT Riempire il serbatoio con acqua calda fino al contrassegno CALC (⚠ se il vostro prodotto è dotato del nostro filtro Claris, rimuovetelo).
   NL Vul het waterreservoir met warm water tot aan de markering CALC (⚠ als uw product is uitgerust met onze Claris-filtercartridge, verwijder deze dan).

5. FR **Ouvrez un sachet de détartrant KRUPS et videz son contenu dans le réservoir d'eau**
   DE Öffnen Sie den Beutel mit KRUPS-Entkalker und schütten Sie den Inhalt in den Wasserbehälter.
   IT Aprire una bustina di anticalcare KRUPS e svuotarla nel serbatoio dell'acqua.
   NL Open een zakje met KRUPS-ontkalker en leeg deze in het waterreservoir.

6. FR **Mélangez le contenu du sachet avec l'eau du réservoir**
   DE Mischen Sie den Beutelinhalt mit dem Wasser im Behälter.
   IT Mescolare il contenuto della bustina con l'acqua nel serbatoio.
   NL Meng de inhoud van de zakje met het water in het reservoir.

7. FR **Remettez le réservoir d'eau sur la machine**
   DE Setzen Sie den Wasserbehälter wieder in die Maschine ein.
   IT Rimettere il serbatoio dell'acqua in posizione sulla macchina.
   NL Plaats het waterreservoir terug in de machine.

8. FR **Placez un recipient de 1,5L sous les deux buses**
   DE Stellen Sie einen 1,5-Liter-Behälter unter beide Düsen.
   IT Collocare un contenitore da 1,5 litri sotto gli ugelli.
   NL Plaats een bakje van 1,5 liter onder beide pijpjes.

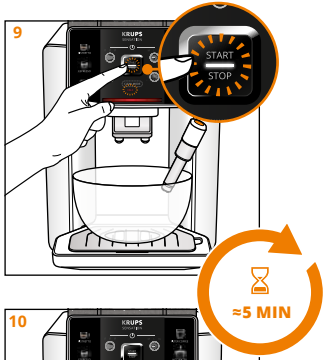

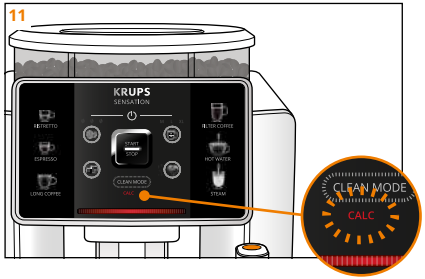

B. DÉTARTRAGE (≈5 MIN)
ENTKALKEN
DECALCIFICAZIONE
ONTKALKEN

9. FR Appuyez sur le bouton « Start/Stop » pour lancez le détartrage

DE Drücken Sie die « Start/Stop »-Taste, um den Entkalkungsvorgang der Maschine zu starten.

IT Premere il pulsante « Start/Stop » per avviare il processo di decalcificazione.

NL Druk op de knop Start/Stop om het ontkalkingsproces te starten.

10. FR De l'eau s'écoule des deux buses lors du détartrage

DE Während des Entkalkens läuft Wasser aus beiden Düsen heraus.

IT Durante il processo di decalcificazione, l'acqua fuoriesce dagli ugelli del caffè.

NL Tijdens het ontkalkingsproces zal er water uit beide pijpjes komen.

11. FR Le voyant CALC clignote à la fin de l'écoulement

DE Die Leuchte „CALC" blinkt, sobald der Wasserfluss stoppt.

IT La spia CALC lampeggia quando il flusso d'acqua si interrompe.

NL Het lampje CALC knippert wanneer het water is gestopt met stromen.

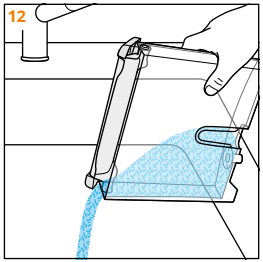

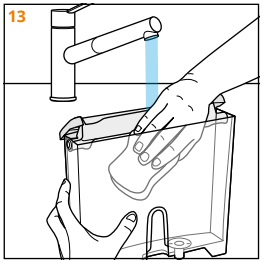

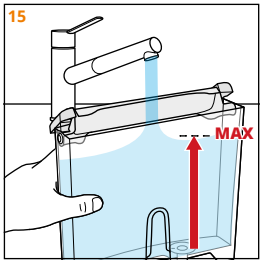

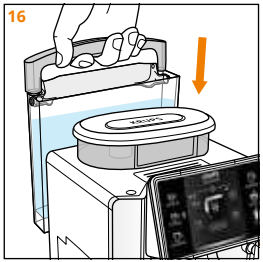

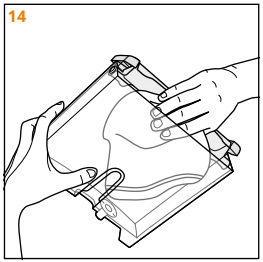

C. RINÇAGE (≈10 MIN) | SPÜLEN | RISCIACQUO | SPOELEN

12. FR **Videz votre réservoir d'eau avec le détartrant**
DE Entleeren Sie den Entkalker aus dem Wasserbehälter.
IT Rimuovere l'anticalcare dal serbatoio dell'acqua.
NL Verwijder de ontkalker uit het waterreservoir.

13. FR **Nettoyez le réservoir d'eau à l'aide d'une éponge**
DE Reinigen Sie den Wasserbehälter mit einem Schwamm.
IT Pulire il serbatoio dell'acqua con una spugna.
NL Reinig het waterreservoir met een spons.

14. FR **Essuyez et séchez votre réservoir d'eau**
DE Wischen und trocknen Sie den Wasserbehälter.
IT Pulire e asciugare il serbatoio dell'acqua.
NL Veeg het waterreservoir droog.

15. FR **Remplissez le réservoir d'eau au maximum**
DE Befüllen Sie den Wasserbehälter bis zur Markierung « MAX ».
IT Riempire il serbatoio dell'acqua fino al contrassegno « MAX ».
NL Vul het waterreservoir tot aan de markering « MAX ».

16. FR **Remettez le réservoir d'eau sur la machine**
DE Setzen Sie den Wasserbehälter wieder in die Maschine ein.
IT Rimettere il serbatoio dell'acqua in posizione sulla macchina.
NL Plaats het waterreservoir terug in de machine.

17. FR **De l'eau s'écoule des buses café lors du rinçage**
DE Während des Spülvorgangs läuft Wasser aus den Kaffeedüsen heraus.
IT Durante il processo di risciacquo, l'acqua fuoriesce dagli ugelli del caffè.
NL Tijdens het spoelproces zal er water uit de koffiepijpjes stromen.

18. FR **À la fin de l'écoulement et après le triple bip, votre machine est détartrée et prête à être utilisée**
DE Wenn der Wasserfluss aufgehört hat und Sie drei Pieptöne hören, ist Ihre Maschine entkalkt und einsatzbereit.
IT Quando l'acqua smette di scorrere e dopo aver emesso tre segnali acustici, la macchina è decalcificata e pronta per l'uso.
NL Wanneer het water niet meer stroomt en u drie pieptonen hoort, is uw machine ontkalkt en klaar voor gebruik.

WATCH NOW

SENSATION

SENSATION MILK

13

FR **UTILISER LE POT À LAIT**

DE DEN MILCHBEHÄLTER VERWENDEN

IT UTILIZZO DEL RECIPIENTE PER IL LATTE

NL DE MELKKAN GEBRUIKEN

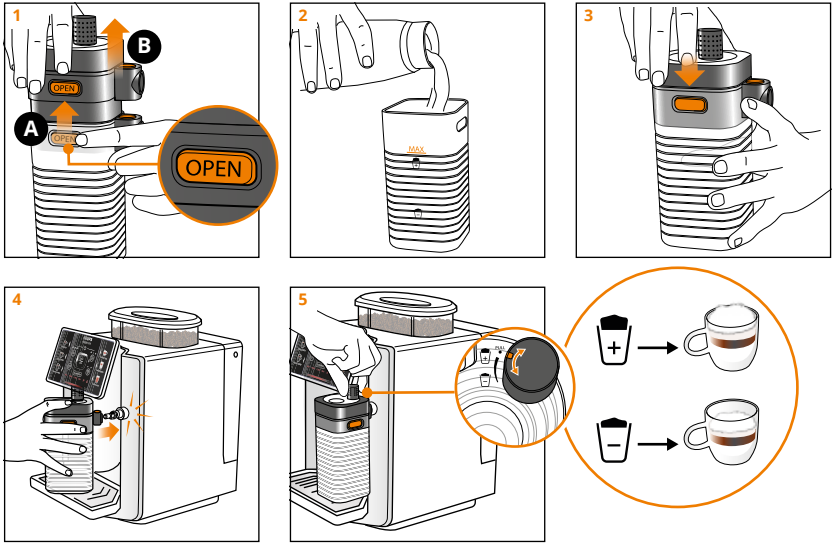

13

FR **UTILISER LE POT À LAIT**

DE DEN MILCHBEHÄLTER VERWENDEN

IT UTILIZZO DEL RECIPIENTE PER IL LATTE

NL DE MELKKAN GEBRUIKEN

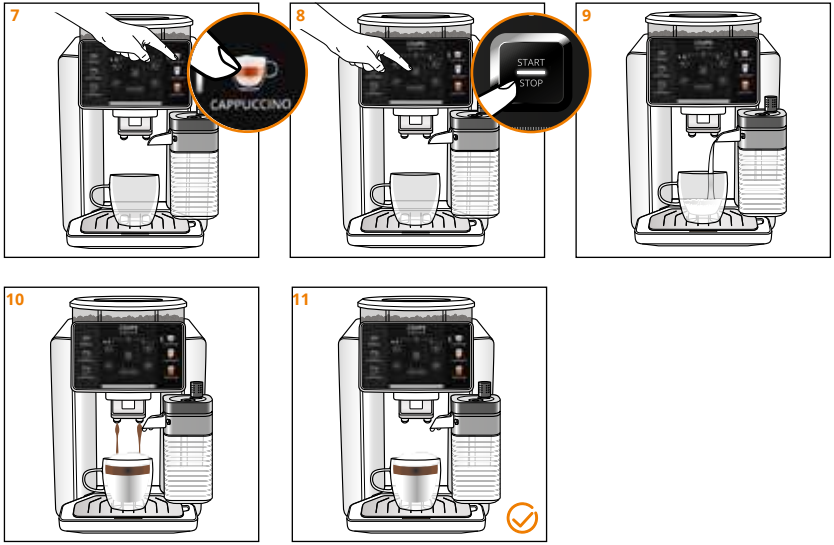

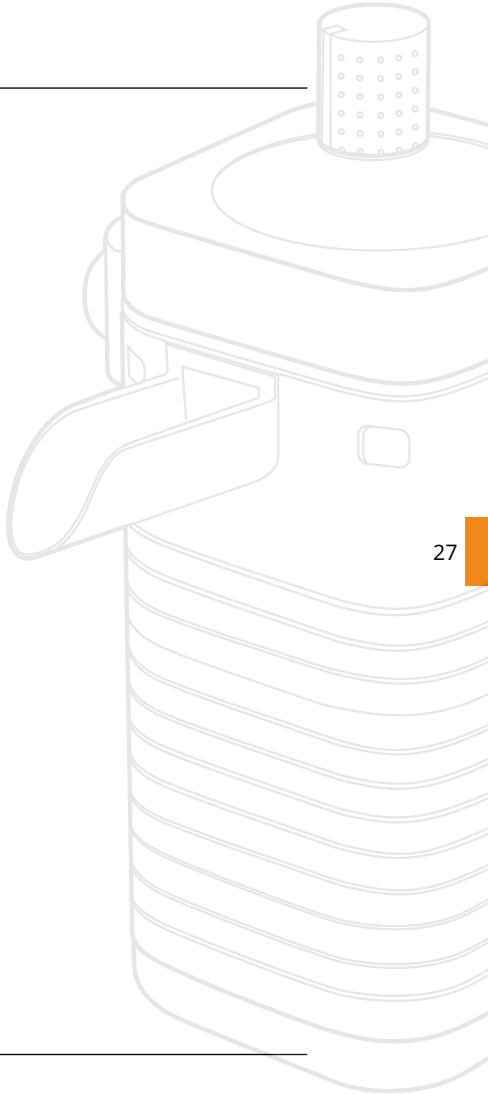

14

FR **RINÇAGE AUTOMATIQUE DU POT À LAIT**

DE DEN MILCHBEHÄLTER AUTOMATISCH SPÜLEN

IT DE MELKKAN AUTOMATISCH SPOELEN

NL RISCIACQUO AUTOMATICO DEL RECIPIENTE PER IL LATTE

MILK

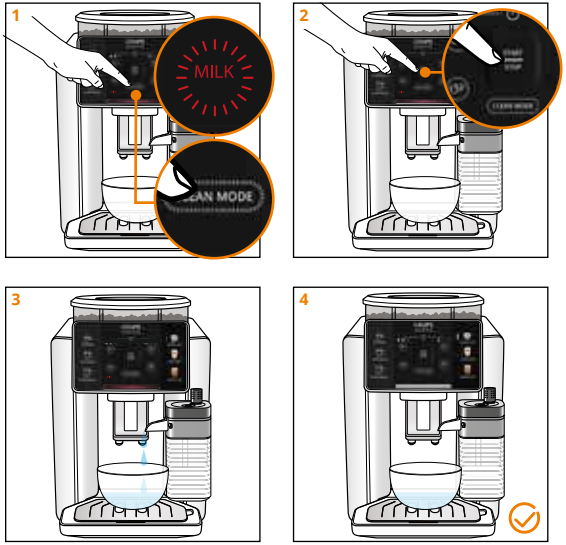

15

FR **NETTOYAGE COMPLET DU POT À LAIT**

DE GRÜNDLICHE REINIGUNG DES MILCHBEHÄLTERS
IT PULIZIA PROFONDA DEL RECIPIENTE PER IL LATTE
NL DIEPE REINIGING VAN DE MELKKAN

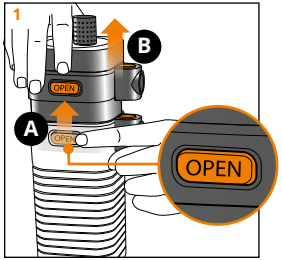

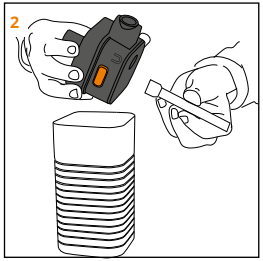

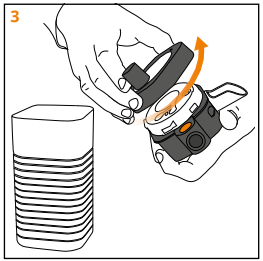

1x | **SEMAINE**
WOCHE
WEEK
SETTIMANA

Nettoyage complet recommandé toutes les semaines
Wöchentliche Reinigung empfohlen
Pulizia completa consigliata ogni settimana
Een wekelijkse complete reiniging wordt aanbevolen

15

FR **NETTOYAGE COMPLET DU POT À LAIT**

DE GRÜNDLICHE REINIGUNG DES MILCHBEHÄLTERS

IT PULIZIA PROFONDA DEL RECIPIENTE PER IL LATTE

NL DIEPE REINIGING VAN DE MELKKAN

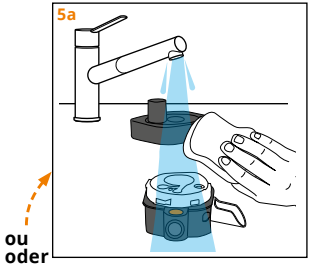

ou
oder
oppure
Of

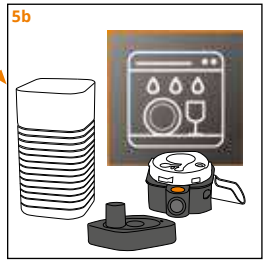

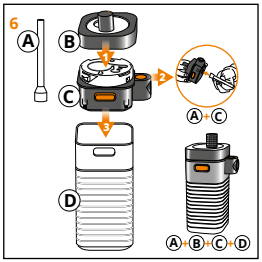

FR RECETTES DISPONIBLES
DE GETRÄNKE VERFÜGBAR

FR RECETTES CAFÉS

Boissons	Description	Volume par défaut	Tailles disponibles	Force de café disponibles	X2
	Ristretto: Espresso court et avec du corps	25ml	M : 20ml **L : 25ml** XL : 35ml		✓
	Espresso: Un café aux arômes prononcés recouvert d'une créma caramel légèrement amère..	40ml	**M : 40ml** L : 55ml XL : 70ml		✓
	Café long : Plus fort en caféine mais plus léger en bouche. Très apprécié le matin.	120ml	M : 80ml **L : 120ml** XL : 180ml		✓
	Café filtre: Une longue infusion à plus basse température pour un résultat doux et léger.	150ml	M : 120ml **L : 150ml** XL : 170ml		✓
	Eau chaude	200ml	M : 100ml **L : 200ml** XL : 300ml	-	-

Veuillez noter que :
- les réglages par défaut (en gras) sont les réglages recommandés par KRUPS pour assurer une recette optimale.
- certaines recettes peuvent ne pas être disponibles selon le modèle

DE KAFFEEREZEPTE

Getränke	Beschreibung	Standard-lautstärke	Verfügbare Größen	Verfügbare Kaffeestärken	X2
	Ristretto: Kleiner Espresso mit Fülle.	25ml	M : 20ml **L : 25ml** XL : 35ml		✓
	Espresso: Vollmundiger Kaffee mit ausgeprägten Aromen und einer leicht herben, karamellfarbenen Crema.	40ml	**M : 40ml** L : 55ml XL : 70ml		✓
	Long coffee: Mehr Koffein, aber leichter am Gaumen. Sehr beliebt am Morgen.	120ml	M : 80ml **L : 120ml** XL : 180ml		✓
	Filterkaffee: Langer Aufguss bei niedriger Temperatur für ein weiches und leichtes Ergebnis.	150ml	M : 120ml **L : 150ml** XL : 170ml		✓
	Heißes Wasser	200ml	M : 100ml **L : 200ml** XL : 300ml	-	-

Bitte beachten Sie, dass:
- die Standardeinstellungen (fett gedruckt) die von KRUPS empfohlenen Einstellungen sind, um eine optimale Zubereitung zu gewährleisten.
- einige Rezepte je nach Modell möglicherweise nicht verfügbar sind

IT BEVANDE DISPONIBILI
NL DRANKJES BESCHIKBAAR

IT RICETTE A BASE DI CAFFÈ

Bevande	Descrizione	Volume predefinito	Dimensioni disponibili	Intensità del caffè disponibile	X2
	Ristretto: Espresso corto corposo.	25ml	M : 20ml **L : 25ml** XL : 35ml		✓
	Espresso: Caffè corposo con aromi pronunciati e una crema leggermente amara color caramello.	40ml	**M : 40ml** L : 55ml XL : 70ml		✓
	Caffè lungo: Maggiore concentrazione di caffeina ma più leggero al palato. Molto usato al mattino.	120ml	M : 80ml **L : 120ml** XL : 180ml		✓
	Caffè con filtro: Un'infusione lunga a temperatura più bassa per un risultato morbido e leggero.	150ml	M : 120ml **L : 150ml** XL : 170ml		✓
	Acqua calda	200ml	M : 100ml **L : 200ml** XL : 300ml	-	-

Notare che:
- le impostazioni predefinite (in grassetto) sono le impostazioni consigliate da KRUPS per una preparazione ottimale.
- alcune ricette potrebbero non essere disponibili a seconda del modello

NL DRANKJES BESCHIKBAAR

Dranken	Beschrijving	Standaard-volume	Hoeveelheden	Koffiesterktes	X2
	Ristretto: Kleine espresso met volle smaak.	25ml	M : 20ml **L : 25ml** XL : 35ml		✓
	Espresso: Een sterke koffie met duidelijke aroma's en een licht bittere, karamelkleurige crema.	40ml	**M : 40ml** L : 55ml XL : 70ml		✓
	Lungo: Meer cafeïne, maar lichter van smaak. Zeer populair in de ochtend.	120ml	M : 80ml **L : 120ml** XL : 180ml		✓
	Filterkoffie: Een lange infusie bij een lagere temperatuur voor een zacht en licht resultaat..	150ml	M : 120ml **L : 150ml** XL : 170ml		✓
	Heet water	200ml	M : 100ml **L : 200ml** XL : 300ml	-	-

Let op:
- De standaardinstellingen (vetgedrukt) zijn de instellingen die door KRUPS worden aanbevolen voor een optimale bereiding.
- bepaalde recepten zijn mogelijk niet beschikbaar, afhankelijk van het model

FR RECETTES DISPONIBLES
DE GETRÄNKE VERFÜGBAR

FR RECETTES LACTÉES

Boissons	Description	Volume par défaut	Tailles disponibles	Force de café disponibles	X2
	Cappuccino: Un équilibre entre lait, mousse et café.	180ml	M : 120ml **L : 180ml** XL : 240ml		-
	Latte Macchiato: Une grande dose de lait, un Espresso gourmand avec sa mousse de lait.	250ml	M : 190ml **L : 250ml** XL : 340ml		-
	Caffe Latte: Mousse de lait au léger goût café.	280ml	M : 200ml **L : 280ml** XL : 350ml		-
	Frothy Milk: Une grande dose de lait avec sa mousse de lait.	160ml	M : 120ml **L : 160ml** XL : 200ml	-	-

Veuillez noter que :
- les réglages par défaut (en gras) sont les réglages recommandés par KRUPS pour assurer une recette optimale.
- certaines recettes peuvent ne pas être disponibles selon le modèle

DE MILCHGETRÄNKE

Getränke	Beschreibung	Standard-lautstärke	Verfügbare Größen	Verfügbare Kaffeestärken	X2
	Cappuccino: Eine perfekte Balance zwischen Milch, Schaum und Kaffee.	180ml	M : 120ml **L : 180ml** XL : 240ml		-
	Latte Macchiato: Eine große Portion Milch, ein Gourmet-Espresso mit Milchschaum.	250ml	M : 190ml **L : 250ml** XL : 340ml		-
	Café Latte: Milchschaum mit leichtem Kaffeegeschmack.	280ml	M : 200ml **L : 280ml** XL : 350ml		-
	Aufgeschäumte Milch: Eine große Portion Milch mit Milchschaum.	160ml	M : 120ml **L : 160ml** XL : 200ml	-	-

Bitte beachten Sie, dass:
- die Standardeinstellungen (fett gedruckt) die von KRUPS empfohlenen Einstellungen sind, um eine optimale Zubereitung zu gewährleisten.
- einige Rezepte je nach Modell möglicherweise nicht verfügbar sind

IT BEVANDE DISPONIBILI
NL DRANKJES BESCHIKBAAR

IT RICETTE A BASE DI LATTE

Bevande	Descrizione	Volume predefinito	Dimensioni disponibili	Intensità del caffè disponibile	X2
	Cappuccino: L'equilibrio perfetto tra latte, schiuma e caffè.	180ml	M : 120ml **L : 180ml** XL : 240ml		-
	Latte Macchiato: Ampia porzione di latte, un Espresso gourmet con schiuma di latte.	250ml	M : 190ml **L : 250ml** XL : 340ml		-
	Caffellatte: Schiuma di latte con un leggero aroma di caffè.	280ml	M : 200ml **L : 280ml** XL : 350ml		–
	Latte schiumoso: Un'ampia porzione di latte con schiuma di latte.	160ml	M : 120ml **L : 160ml** XL : 200ml	-	–

Notare che:
- le impostazioni predefinite (in grassetto) sono le impostazioni consigliate da KRUPS per una preparazione ottimale.
- alcune ricette potrebbero non essere disponibili a seconda del modello

NL MELKRECEPTEN

Dranken	Beschrijving	Standaard-volume	Hoeveelheden	Koffiesterktes	X2
	Cappuccino: Een perfecte balans tussen melk, schuim en koffie.	180ml	M : 120ml **L : 180ml** XL : 240ml		-
	Latte Macchiato: Een grote hoeveelheid melk, een heerlijke espresso met melkschuim.	250ml	M : 190ml **L : 250ml** XL : 340ml		-
	Caffe Latte: Melkschuim met een lichte koffiesmaak.	280ml	M : 200ml **L : 280ml** XL : 350ml		–
	Opgeschuimde melk: Een grote portie melk met melkschuim.	160ml	M : 120ml **L : 160ml** XL : 200ml	-	–

Let op:
- De standaardinstellingen (vetgedrukt) zijn de instellingen die door KRUPS worden aanbevolen voor een optimale bereiding.
- bepaalde recepten zijn mogelijk niet beschikbaar, afhankelijk van het model

MILK maestro
TECHNOLOGY

WWW.KRUPS.COM

8020010605