OBLO

INSTRUKCJA OBSŁUGI

www.dolce-gusto.com

SPIS TREŚCI

WSKAZÓWKI BEZPIECZEŃSTWA 3-4

GŁÓWNE CZĘŚCI URZĄDZENIA 5

ASORTYMENT PODUKTÓW 6-7

PIERWSZE UŻYCIE 8

PRZYRZĄDZANIE NAPOJU 9

WSKAZÓWKI DOTYCZĄCE BEZPIECZEŃSTWA /
TRYB EKONOMICZNY 10

CZYSZCZENIE 11

JEŻELI NAPÓJ NIE WYPŁYWA... 12-13

USUWAĆ KAMIEŃ CO NAJMNIEJ CO 3-4 MIESIĄCE 14-15

ROZWIĄZYWANIE PROBLEMÓW 16-17

W czasie korzystania z urządzeń elektrycznych należy postępować zgodnie z podstawowymi środkami ostrożności, które obejmują poniższe zasady:

1. Należy zapoznać się ze wszystkimi instrukcjami bezpieczeństwa i zachować je do wykorzystania.
2. Urządzenie podłączać tylko do uziemionego gniazda elektrycznego. Napięcie sieciowe musi być zgodne z napięciem podanym na tabliczce znamionowej urządzenia. Korzystanie z niewłaściwego złącza skutkuje wygaśnięciem gwarancji i może być niebezpieczne.
3. Urządzenie jest przeznaczone wyłącznie do użytku domowego. Nie jest ono przeznaczone do zastosowań wymienionych poniżej i gwarancja nie obejmuje jego użytkowania:
- w kuchniach pracowniczych w sklepach, biurach i innych budynkach pracowniczych/roboczych;
- w gospodarstwach rolnych/agroturystycznych;
- przez klientów hoteli, moteli i innych tego typu miejsc;
- w hotelach typu „łóżko i śniadanie" („bed and breakfast").
4. Urządzenie jest przeznaczone do użytku domowego, wyłącznie wewnętrz pomieszczeń domów znajdujących się na wysokości nie większej, niż 3400 m.
5. W przypadku niewłaściwego użytkowania lub nieprzestrzegania instrukcji, producent nie ponosi żadnej odpowiedzialności, a gwarancja może nie mieć zastosowania.
6. Zalecamy korzystanie z kapsułek NESCAFÉ® Dolce Gusto® zaprojektowanych i testowanych pod kątem ich wykorzystywania w ekspresach do kawy NESCAFÉ® Dolce Gusto®. Zostały one zaprojektowane tak aby współdziałać ze sobą - wynikiem tego współdziałania są kawy i napoje o najwyższej jakości, z której znana jest marka NESCAFÉ® Dolce Gusto®. Każda kapsułka jest przeznaczona do przygotowania idealnej filiżanki kawy lub napoju i nie może być używana powtórnie.
7. Gorących kapsułek nie wolno usuwać rękoma. Należy skorzystać z uchwytów lub gałki.
8. Urządzenie należy zawsze użytkować na płaskiej, stabilnej i odpornej na działanie wysokich temperatur powierzchni, z dala od źródeł ciepła i rozprysków wody.
9. Aby zapobiec niebezpieczeństwu wystąpienia pożaru, porażenia elektrycznego lub obrażeń u ludzi, przewodu zasilającego, wtyczki, ani samego urządzenia nie należy zanurzać w wodzie ani innym płynie. Nigdy nie dotykać przewodu zasilającego mokrymi rękoma. Nie przepełniać zbiornika na wodę.
10. W razie zagrożenia natychmiast odłączyć wtyczkę od gniazda elektrycznego.
11. Gdy urządzenie jest użytkowane w obecności dzieci, należy zapewnić jego stały nadzór. Urządzenie / przewód zasilający / uchwyt kapsułek muszą znajdować się poza zasięgiem dzieci. Należy się upewnić, że dzieci nie wykorzystują urządzenia do zabawy. W czasie przygotowywania napoju urządzenia nie wolno pozostawiać bez nadzoru.
12. Urządzenie nie jest przeznaczone do użytkowania przez dzieci ani osoby z zaburzeniami sensorycznymi lub psychicznymi, bądź też z niedostatecznym doświadczeniem i wiedzą, chyba że osoba odpowiedzialna za ich bezpieczeństwo nadzoruje je lub poinstruowała je. Osoby, które nie posiadają wystarczającej wiedzy na temat sposobu działania oraz obsługi urządzenia, powinny przed uruchomieniem urządzenia dokładnie zapoznać się z instrukcją obsługi i zrozumieć ją, a w razie potrzeby zwrócić się o pomoc do osoby odpowiedzialnej za ich bezpieczeństwo, w celu uzyskania porad dotyczących sposobu działania oraz obsługi urządzenia.
13. Nie używać urządzenia bez tacy ociekowej i kratki ociekowej, chyba że korzysta się z bardzo wysokiego kubka. Nie używać urządzenia w celu gotowania wody.
14. Z przyczyn zdrowotnych zbiornik na wodę należy zawsze napełniać świeżą wodą pitną.
15. Po użyciu urządzenia należy zawsze usunąć kapsułkę i wyczyścić uchwyt kapsułek. Tacę ociekową oraz pojemnik na kapsułki należy codziennie opróżniać i czyścić. W przypadku użytkowników z alergią na produkty mleczne: przepłukać głowicę zgodnie z procedurą czyszczenia.
16. Jeżeli urządzenie nie jest użytkowane, należy odłączyć je od sieci.
17. Przed czyszczeniem urządzenie należy odłączyć od gniazda elektrycznego. Przed przystąpieniem do czyszczenia urządzenia, a w związku z tym przed zdejmowaniem i zakładaniem jakichkolwiek elementów, urządzenie należy pozostawić do ostygnięcia. Nie należy czyścić urządzenia na mokro ani nie należy go zanurzać w jakimkolwiek płynie. Nie należy czyścić urządzenia pod bieżącą wodą. Nie należy czyścić urządzenia za pomocą środków czyszczących. Urządzenie należy czyścić za pomocą miękkich gąbek/szczotek. Zbiornik na wodę powinien być czyszczony wyciorem do butelek dla dzieci.
18. Nie wolno włączać urządzenia obróconego do góry dnem.
19. Jeżeli urządzenie nie będzie używane przez dłuższy czas, np. przez okres wakacji itp., należy je opróżnić, wyczyścić i odłączyć od źródła zasilania. Przepłukać przed użyciem. Przed ponownym rozpoczęciem użytkowania należy przeprowadzić cykl płukania.
20. Nie wyłączać urządzenia w czasie procesu usuwania kamienia. Zbiornik na wodę należy przepłukać, a urządzenie wyczyścić, aby usunąć wszelkie pozostałości środka do usuwania kamienia.

21. Wszelkie prace, poza zwykłym użytkowaniem, czyszczeniem i konserwacją, mogą być wykonywane wyłącznie przez punkty obsługi klientów autoryzowane za pośrednictwem infolinii NESCAFÉ® Dolce Gusto®. Nie zatykać otworów urządzenia i nie demontować go.
22. W razie intensywnego użytkowania, bez przerw niezbędnych na ostygnięcie, urządzenie wyłączy się na pewien czas, a czerwona lampka kontrolna będzie migać. Ma to na celu ochronę urządzenia przed przegrzaniem. Aby urządzenie mogło ostygnąć, należy wyłączyć je na 20 minut.
23. Nie użytkować urządzenia z uszkodzonym przewodem lub wtyczką. Jeżeli przewód zasilający jest uszkodzony, aby zapobiec zagrożeniu, musi on zostać wymieniony przez producenta, jego przedstawiciela serwisowego lub przez inną osobę o podobnych kwalifikacjach. Nie użytkować urządzenia, które funkcjonuje nieprawidłowo lub zostało w jakikolwiek sposób uszkodzone. Natychmiast odłączyć przewód zasilający. Uszkodzone urządzenie należy przekazać do najbliższego punktu serwisowego, autoryzowanego za pośrednictwem infolinii NESCAFÉ® Dolce Gusto®.
24. Wykorzystywanie akcesoriów niezalecanych przez producenta urządzenia może być przyczyną pożaru, porażenia prądem elektrycznym lub obrażeń u ludzi.
25. Należy zwrócić uwagę, aby przewód nie pozostawał w kontakcie z gorącymi powierzchniami lub ostrymi brzegami.
Należy zwrócić uwagę, aby przewód nie zwisał z krawędzi stołu lub lady (ryzyko potknięcia). Nie dotykać przewodu mokrymi rękoma.
26. Nie umieszczać go na rozgrzanych palnikach gazowych lub elektrycznych, bądź też w ich pobliżu, ani w rozgrzanym piekarniku.
27. W celu odłączenia, należy WYŁĄCZYĆ urządzenie, a następnie odłączyć wtyczkę od gniazda elektrycznego. Nie odłączać urządzenia od źródła zasilania, ciągnąc za przewód.
28. Głowicę do parzenia należy zawsze zamykać uchwytem kapsułek. Nie należy wysuwać uchwytu kapsułek do chwili, aż lampka kontrolna przestanie migać. Jeżeli uchwyt do kapsułek nie został wsunięty, urządzenie się nie uruchomi.
29. Jeżeli w trakcie cyklu przygotowywania napoju dźwignia pozostaje otwarta, może dojść do oparzenia. Nie należy podnosić dźwigni do chwili, aż lampki kontrolne na maszynie przestaną migać.
30. W czasie przygotowywania napoju nie należy umieszczać palców pod wylotem kawy.
31. Nie dotykać igły głowicy do parzenia.
32. Nie przenosić urządzenia, trzymając go za głowicę do parzenia.
33. Uchwyt kapsułek wyposażony jest w magnesy trwałe. Nie należy zbliżać uchwytu do urządzeń lub przedmiotów, np. kart kredytowych, pamięci USB i innych nośników danych, kaset wideo, telewizorów i monitorów komputerowych CRT, zegarów mechanicznych, aparatów słuchowych i głośników, ponieważ pole magnetyczne może spowodować ich uszkodzenie.
W przypadku osób z rozrusznikami: nie zbliżać uchwytu kapsułek bezpośrednio do miejsca, w którym znajduje się rozrusznik.
34. Krótki przewód zasilający jest dostarczany w celu zapobiegnięcia niebezpieczeństwu związanemu z zaplataniem się lub potknięciem się o jego dłuższą wersję. Możliwe jest używanie przedłużaczy, jeżeli zachowana jest przy tym należyta ostrożność.
35. Jeżeli gniazdo elektryczne nie odpowiada wtyczce urządzenia, wtyczkę należy wymienić na odpowiedni typ w centrum obsługi klienta autoryzowanym za pośrednictwem infolinii NESCAFÉ® Dolce Gusto®.
36. Opakowanie wykonano z materiałów nadających się do przetworzenia. W celu uzyskania szczegółowych informacji na temat recyklingu, należy skontaktować się z właściwym urzędem / administracją lokalną. Do produkcji tego urządzenia wykorzystane zostały cenne materiały, które mogą zostać odzyskane i przetworzone wtórnie.
37. Dodatkowe informacje na temat użytkowania urządzenia są dostępne w instrukcji użytkownika na stronie www.dolce-gusto.com lub pod numerem infolinii NESCAFÉ® Dolce Gusto®.

TYLKO NA RYNKI EUROPEJSKIE:

38. Urządzenie (oraz przewód elektryczny) powinno być ustawione z dala od dzieci w wieku poniżej 8 lat.
Dzieci nie powinny bawić się urządzeniem.
39. To urządzenie może być używane wyłącznie pod nadzorem i zgodnie z instrukcją użytkowania: 1. przez dzieci w wieku od 8 roku życia; 2. przez osoby, o ograniczonej sprawności fizycznej, sensorycznej czy umysłowej; 3. przez osoby, które nie posiadają wiedzy i doświadczenia w jego użytkowaniu.
Czyszczenie i konserwacja nie może być wykonywana przez dzieci do 8-go roku życia oraz przez dzieci powyżej 8-go roku życia bez niezbędnego nadzoru.

Urządzenie oznakowano zgodnie z dyrektywą 2002/96/EC, dotyczącą zużytego sprzętu elektrycznego i elektronicznego (WEEE). Dyrektywa określa obowiązujące na terenie UE zasady zwrotu i recyklingu zużytego sprzętu.
Należy pamiętać, że w trybie eco urządzenie cały czas pobiera prąd (0,4 W/godz.).

GŁÓWNE CZĘŚCI URZĄDZENIA

① Zbiornik na wodę
② Dźwignia wyboru
③ Zimna woda
④ Stop
⑤ Gorąca woda
⑥ Dźwignia blokady
⑦ Uchwyt kapsułek
⑧ Wyłącznik
⑨ Kratka ociekowa
⑩ Taca ociekowa

PL, CZ, SK, HU, BS, BG, RO, LT, SL, AL, HR, MK, ME,KS, LV, EE	230 V, 50 Hz, 220 В, 50 Гц	max./máx./maks. 1500 W/макс. 1500 Вт

P max./máx./maks. 15 bar/bares/бар | 0.8 l | ~2.5 kg/кг | 5-45 °C 41-113 °F | A = 24.5 cm/см B = 31.5 cm/см C = 18.0 cm/см

ASORTYMENT PODUKTÓW

Napoje gorące

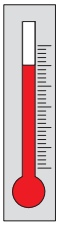

ESPRESSO

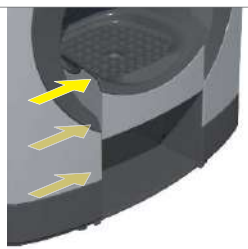

LUNGO

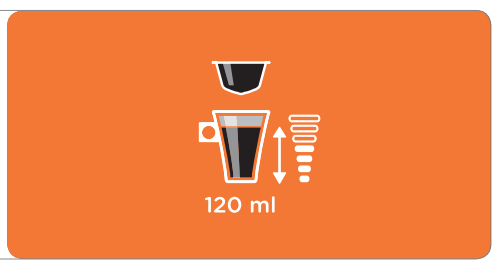

CAPPUCCINO

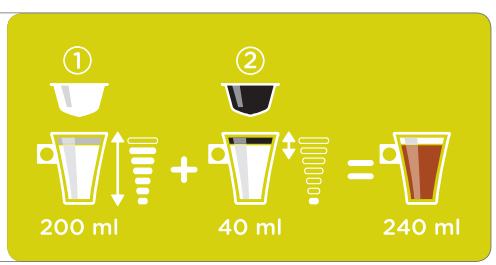

CHOCOCINO

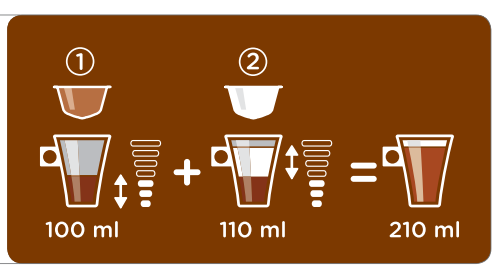

ASORTYMENT PODUKTÓW

LATTE MACCHIATO

CHAI TEA LATTE

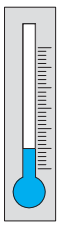

Napoje zimne

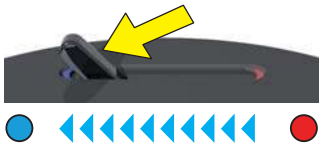

CAPPUCCINO ICE

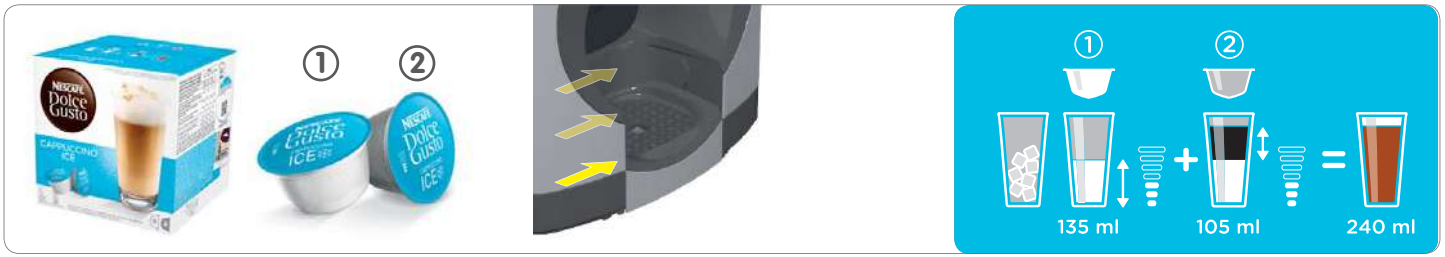

PIERWSZE UŻYCIE

Najpierw przepłukać zbiornik na wodę. Napełnić zbiornik na wodę świeżą wodą pitną. Umieścić zbiornik na wodę w urządzeniu.

Otworzyć dźwignię blokady i umieścić pusty uchwyt kapsułek. Zamknąć dźwignię blokady. Umieścić pojemnik pod wylotem.

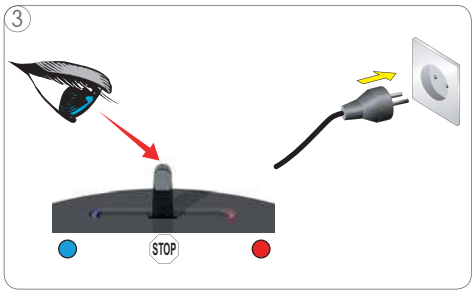

Upewnić się, że dźwignia wyboru jest w położeniu „STOP". Następnie podłączyć wtyczkę do gniazda elektrycznego.

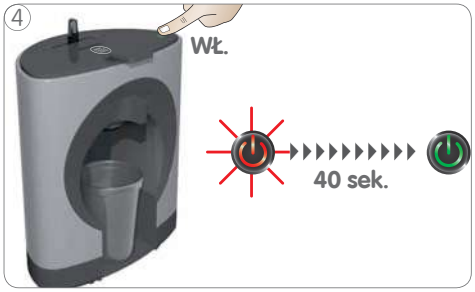

Włączyć urządzenie. W czasie nagrzewania się urządzenia wyłącznik miga na czerwono przez około 40 sekund.Następnie wyłącznik zapala się na zielono i urządzenie jest gotowe do użycia.

Przestawić dźwignię wyboru do położenia „ZIMNA WODA". Urządzenie rozpoczyna płukanie.

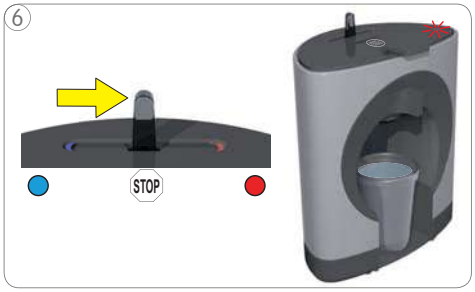

Po upływnie około 60 sekund przestawić dźwignię wyboru do położenia „STOP". Urządzenia zakończy proces płukania, a wyłącznik będzie migał na czerwono przez około 5 sekund.

Przestawić dźwignię wyboru do położenia „GORĄCA WODA".Urządzenie rozpoczyna płukanie.

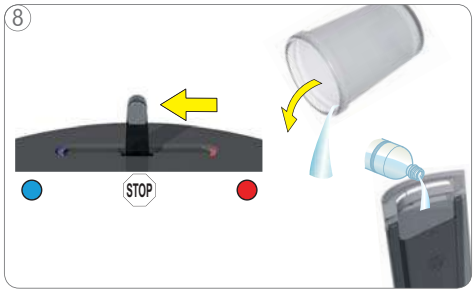

Po upływnie około 60 sekund przestawić dźwignię wyboru do położenia „STOP". Opróżnić kubek i napełnić zbiornik na wodę świeżą wodą pitną.

Umieścić kratkę ociekową na tacy ociekowej. Następnie umieścić w urządzeniu tacę ociekową na wybranej wysokości.

PRZYRZĄDZANIE NAPOJU

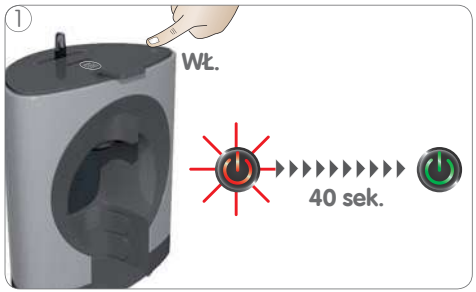

Włączyć urządzenie. W czasie nagrzewania się urządzenia wyłącznik miga na czerwono przez około 40 sekund.Następnie wyłącznik zapala się na zielono i urządzenie jest gotowe do użycia.

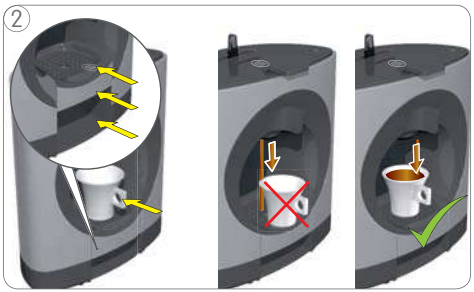

Wyregulować wysokość tacy ociekowej w zależności od wybranego napoju (patrz strony 6-7). Postawić filiżankę na tacy ociekowej.

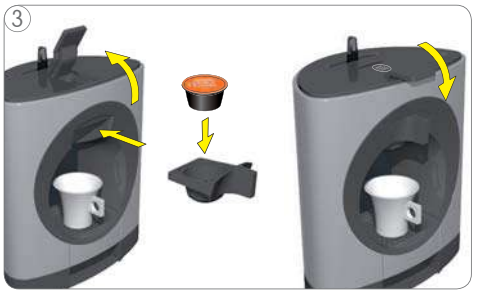

Otworzyć dźwignię blokady i wyjąć uchwyt kapsułek. W uchwycie kapsułek umieścić kapsułkę, po czym uchwyt umieścić z powrotem w urządzeniu. Zamknąć dźwignię blokady.

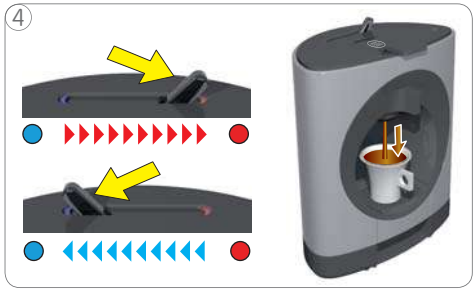

Przestawić dźwignię wyboru do położenia „GORĄCA WODA" lub „ZIMNA WODA", zgodnie z zaleceniami na kapsułkach. Rozpoczyna się przygotowanie napoju.

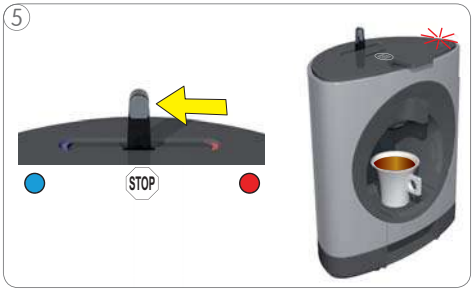

Po osiągnięciu wybranej ilości napoju przestawić dźwignię wyboru do położenia „STOP". Urządzenie zakończy przygotowywanie.

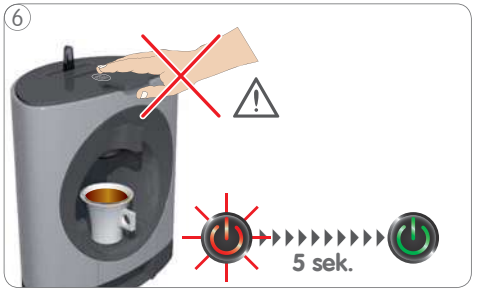

Po zakończeniu przygotowywania wyłącznik miga na czerwono przez około 5 sekund. **Przez ten czas nie wolno otwierać dźwigni blokady!**

Zdjąć filiżankę z tacy ociekowej. Otworzyć dźwignię blokady.

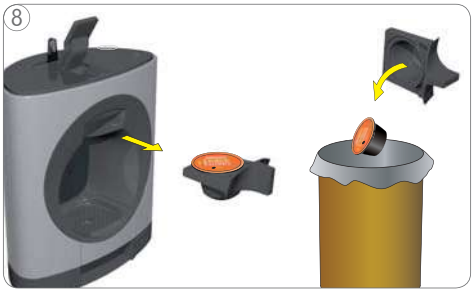

Wyciągnąć uchwyt kapsułek i usunąć zużytą kapsułkę. Umieścić zużytą kapsułkę w pojemniku na kapsułki.

Uchwyt kapsułek przepłukać wodą z obu stron i wysuszyć go. Umieścić uchwyt kapsułek w urządzeniu. Napój gotowy!

WSKAZÓWKI DOTYCZĄCE BEZPIECZEŃSTWA

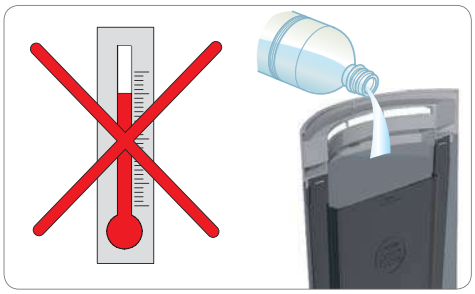

Zbiornika na wodę nie wolno napełniać gorącą wodą!

W czasie przygotowywania napoju nie wolno otwierać dźwigni blokady!

Po zakończeniu przygotowywania wyłącznik miga na czerwono przez około 5 sekund. **Przez ten czas nie wolno otwierać dźwigni blokady!**

Nie wolno przestawiać dźwigni wyboru, gdy dźwignia blokady jest otwarta!

Nie dotykać zużytych kapsułek po przygotowaniu napoju! Ich powierzchnia jest gorąca – niebezpieczeństwo poparzenia!

Nigdy nie używać mokrej gąbki. Do czyszczenia obudowy urządzenia używać tylko miękkiej, lekko zwilżonej ściereczki.

TRYB EKONOMICZNY

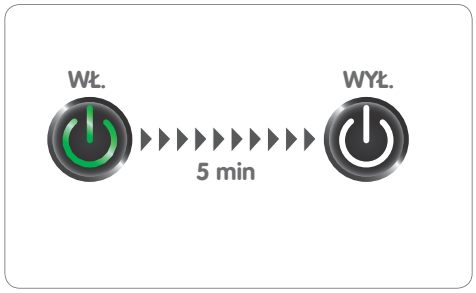

Po 5 minutach bezczynności urządzenie wyłącza się automatycznie (tryb ekonomiczny).

CZYSZCZENIE

Kratkę ociekową przepłukać wodą i wyczyścić szczotką.

Uchwyt kapsułek przepłukać wodą z obu stron i wysuszyć go. Można ją także myć w zmywarce.

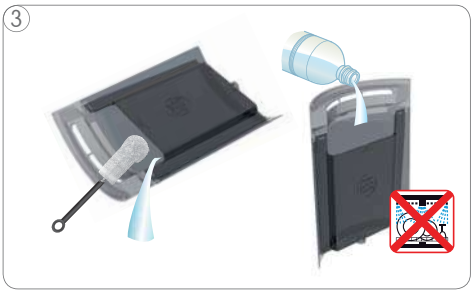

Przepłukać i wyczyścić zbiornik na wodę. Następnie należy go napełnić świeżą wodą pitną i umieścić w urządzeniu. Nie należy myć zbiornika na wodę w zmywarce!

Otworzyć dźwignię blokady i umieścić pusty uchwyt kapsułek. Zamknij uchwyt blokujący. Następnie należy umieścić 1-litrowy zbiornik na wodę.

Włączyć urządzenie. W czasie nagrzewania się urządzenia wyłącznik miga na czerwono przez około 40 sekund.Następnie wyłącznik zapala się na zielono i urządzenie jest gotowe do użycia.

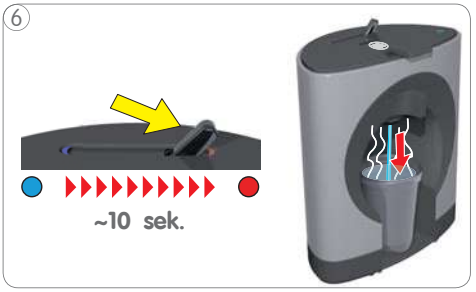

Przestawić dźwignię wyboru do położenia „GORĄCA WODA".Urządzenie rozpoczyna płukanie.

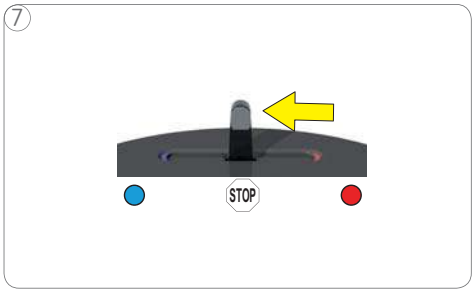

Po upływie około 10 sekund przestawić dźwignię wyboru do położenia „STOP". Opróżnić i wyczyścić pojemnik.

Umieścić kratkę ociekową na tacy ociekowej. Następnie tacę ociekową umieścić w urządzeniu na wybranej wysokości.

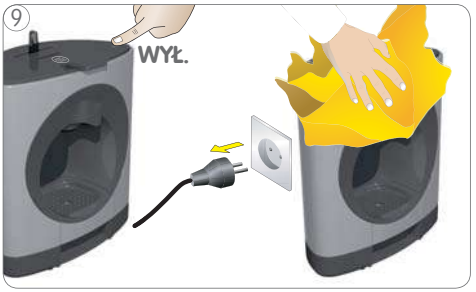

Wyłączyć urządzenie. Odłączyć wtyczkę. Wyczyścić urządzenie miękką, wilgotną ściereczką. Następnie wytrzeć do sucha miękką, suchą ściereczką.

JEŻELI NAPÓJ NIE WYPŁYWA...

Napój nie wypływa, a z urządzenia dobiegają wyraźnie słyszalne odgłosy.

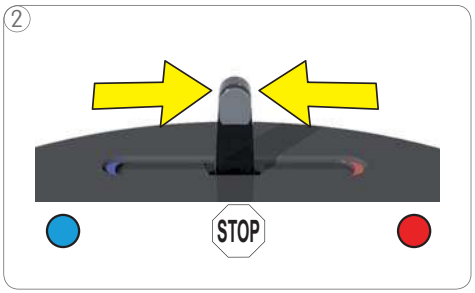

Przestawić dźwignię wyboru do położenia neutralnego.

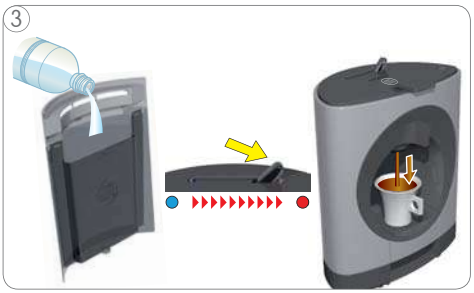

Sprawdzić, czy zbiornik na wodę jest napełniony: jeżeli nie, napełnić go i ponownie przestawić dźwignię do położenia gorącej/zimnej wody, aby kontynuować przygotowywanie; jeżeli zbiornik jest napełniony, postępować zgodnie ze wskazówkami poniżej:

Sprawdzić, czy dźwignia blokady może zostać uniesiona bez wysiłku: NIE – patrz część Ⓐ (poniżej) / TAK – patrz część Ⓑ (następna strona)

Ⓐ

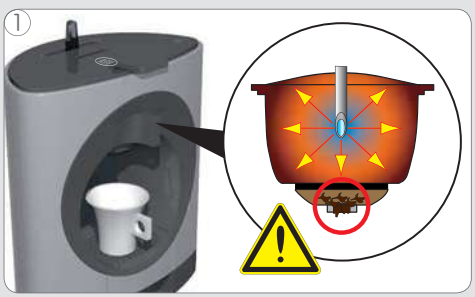

Kapsułka może być zablokowana i pod ciśnieniem.

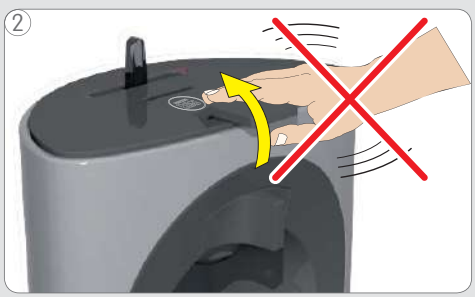

Nie otwierać na siłę dźwigni blokady.

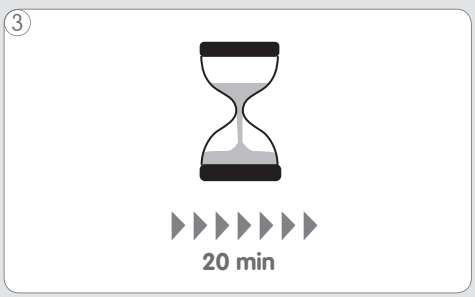

Odczekać 20 minut, aż do zredukowania poziomu ciśnienia.

Następnie podnieść dźwignię blokady i wyjąć uchwyt kapsułek.

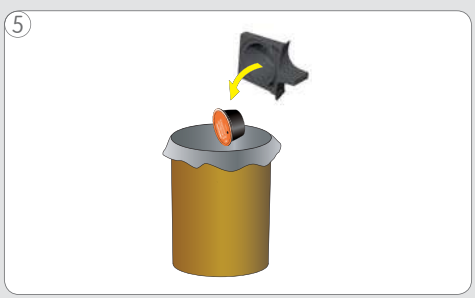

Wyrzucić kapsułkę.

B

1

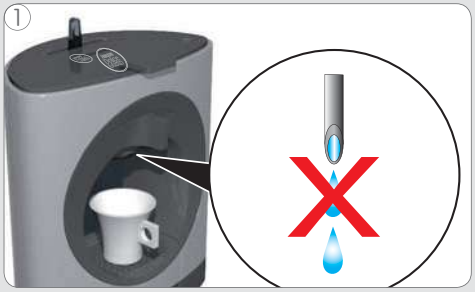

Dysza może być zablokowana.

2

Unieść dźwignię blokady i wyjąć uchwyt kapsułek.

3

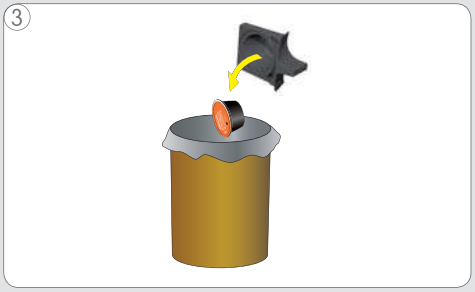

Wyrzucić kapsułkę.

4

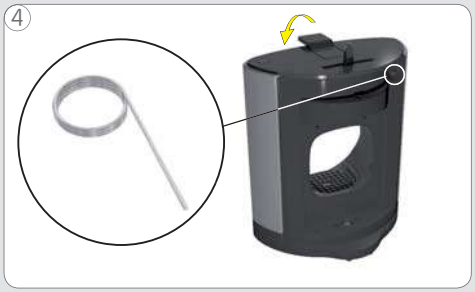

Wyjąć zbiornik na wodę i igłę do czyszczenia. Zamknąć dźwignię blokady. Wyjąć tacę ociekową.

5

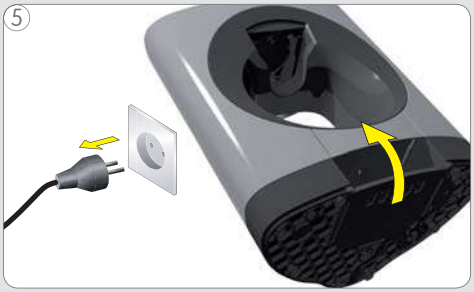

Odłączyć urządzenie. Aby uzyskać lepszy dostęp do dyszy, urządzenie należy przechylić.

6

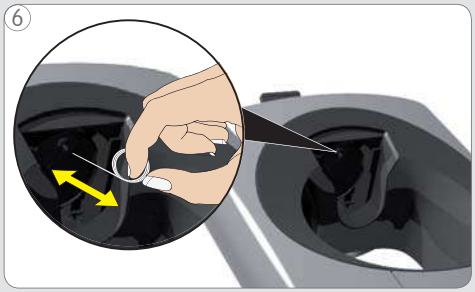

Odblokować dyszę za pomocą igły do czyszczenia. Na tym etapie zaleca się przeprowadzenie usuwania kamienia z urządzenia.

USUWAĆ KAMIEŃ CO NAJMNIEJ CO 3-4 MIESIĄCE

Jeżeli napój wypływa wolniej, niż zwykle (nawet w postaci pojedynczych kropel) lub gdy jest chłodniejszy, niż zwykle, bądź gdy przycisk zasilania pali się na pomarańczowo światłem ciągłym, należy przeprowadzić usuwanie kamienia z urządzenia.

Wyłączyć urządzenie.

Skontaktować się telefonicznie z infolinią NESCAFÉ DOLCE GUSTO lub przejść na stronę internetową NESCAFÉ DOLCE GUSTO. Numery telefoniczne infolinii znajdują się w broszurze wskazówek bezpieczeństwa.

Wymieszaj w zbiorniku na wodę 0,5 litra wody z zawartością jednej saszetki odkamieniacza. Przelać roztwór do usuwania kamienia do zbiornika na wodę i umieścić zbiornik na wodę w urządzeniu.

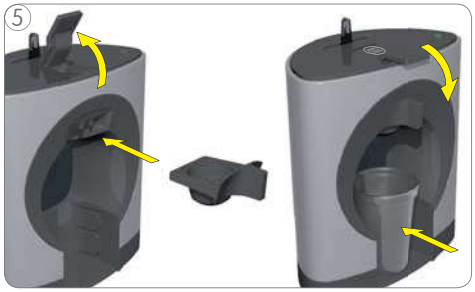

Otworzyć dźwignię blokady i umieścić pusty uchwyt kapsułek. Zamknij uchwyt blokujący. Następnie należy umieścić 1-litrowy zbiornik na wodę.

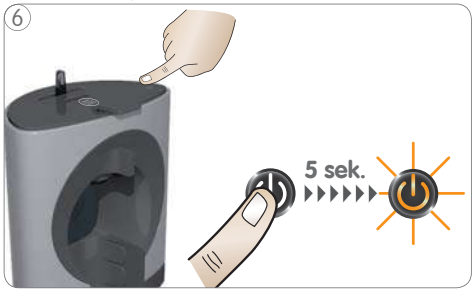

Nacisnąć i przytrzymać wyłącznik przez co najmniej 5 sekund. Przycisk zasilania zaczyna migać na pomarańczowo, a urządzenie przechodzi w tryb usuwania kamienia.

Przestawić dźwignię wyboru do położenia „GORĄCA WODA". Urządzenie rozpoczyna przepłukiwanie, przycisk zasilania miga na pomarańczowo.

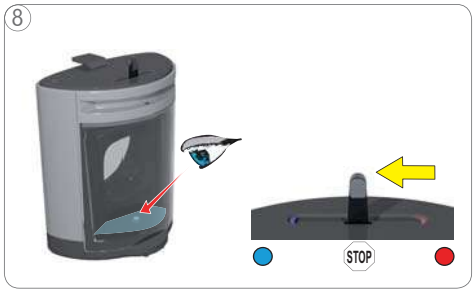

Po opróżnieniu zbiornika na wodę przestawić dźwignię wyboru do położenia „STOP".

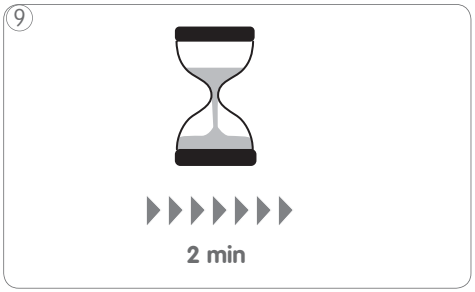

Odczekać 2 minuty, aby środek do usuwania kamienia mógł zadziałać.

USUWAĆ KAMIEŃ CO NAJMNIEJ CO 3-4 MIESIĄCE

10

Opróżnić pojemnik i zbiornik na wodę. Wyczyścić zbiornik na wodę szczotką. Następnie należy go napełnić świeżą wodą pitną i umieścić w urządzeniu.

11

Przestawić dźwignię wyboru do położenia „GORĄCA WODA". Urządzenie rozpoczyna przepłukiwanie, przycisk zasilania miga na pomarańczowo.

12

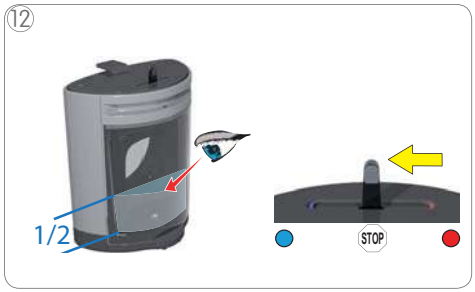

Skontrolować wzrokowo, kiedy zbiornik na wodę będzie napełniony w połowie. Przestawić dźwignię wyboru do położenia „STOP".

13

Przestawić dźwignię wyboru do położenia „ZIMNA WODA". Urządzenie rozpoczyna przepłukiwanie, przycisk zasilania miga na pomarańczowo.

14

Skontrolować wzrokowo, kiedy zbiornik na wodę będzie pusty. Przestawić dźwignię wyboru do położenia „STOP".

15

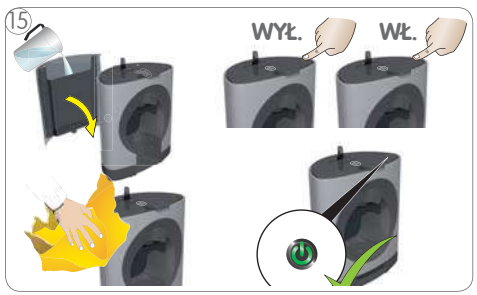

Następnie napełnić zbiornik na wodę świeżą wodą pitną i umieścić go w urządzeniu. Wyczyścić urządzenie wilgotną, miękką ściereczką. Następnie osuszyć je suchą, miękką ściereczką. Wyłączyć urządzenie. Następnie uruchomić urządzenie. Przycisk zasilania zaczyna migać na zielono.

WAŻNE WSKAZÓWKI

Postępować zgodnie z instrukcjami zamieszczonymi w instrukcji użytkownika zestawu do usuwania kamienia.

Należy zwrócić uwagę, aby żadna część urządzenia nie miała kontaktu z roztworem do usuwania kamienia.

W celu usuwania kamienia nie używać octu.

W czasie trwania cyklu usuwania kamienia nie wolno naciskać wyłącznika.

ROZWIĄZYWANIE PROBLEMÓW

Nie można uruchomić urządzenia.

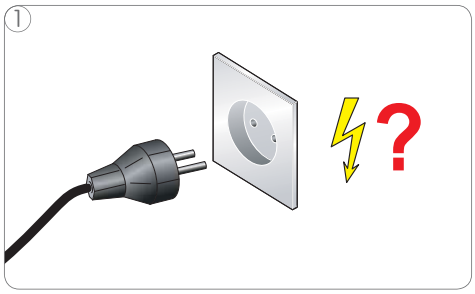

Sprawdzić, czy wtyczka jest poprawnie podłączona do gniazda elektrycznego. Jeżeli tak, sprawdzić czy w instalacji elektrycznej jest zasilanie.

Jeżeli urządzenia nadal nie można uruchomić, należy skontaktować się telefonicznie z infolinią NESCAFÉ DOLCE GUSTO. Numery gorącej linii znajdują się na ostatniej stronie.

Napój jest rozpryskiwany z dyszy.

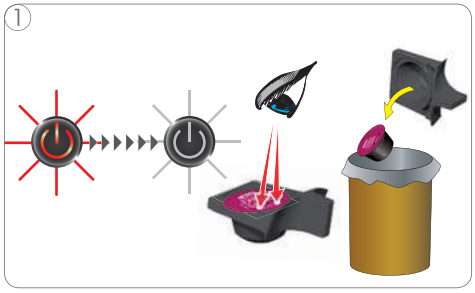

Zatrzymać przygotowywanie; wyjąć uchwyt kapsułek i sprawdzić kapsułkę. W kapsułce powinien znajdować się tylko jeden otwór. Kapsułkę z więcej, niż jednym otworem należy wyrzucić.

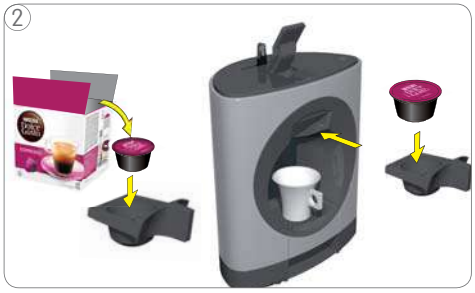

Umieścić w uchwycie kapsułek nową kapsułkę i umieścić uchwyt z powrotem w urządzeniu.

Jeżeli napój wypływa wolniej, niż zwykle (nawet w postaci pojedynczych kropel) lub gdy jest chłodniejszy, niż zwykle, bądź gdy przycisk zasilania pali się na pomarańczowo światłem ciągłym, należy przeprowadzić usuwanie kamienia z urządzenia.

Skontaktować się telefonicznie z infolinią NESCAFÉ DOLCE GUSTO lub przejść na stronę internetową NESCAFÉ DOLCE GUSTO. Numery gorącej linii znajdują się na ostatniej stronie.

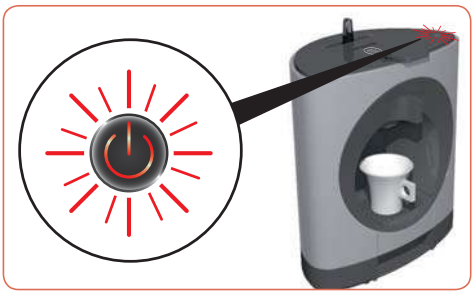

Wyłącznik pali się na czerwono.

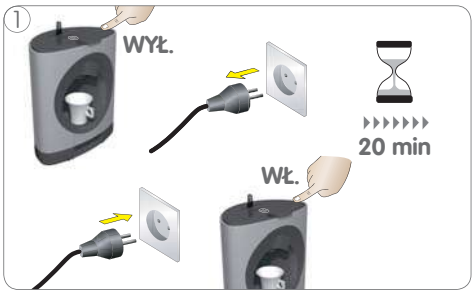

Wyłączyć urządzenie. Sprawdzić, czy kapsułka nie jest zablokowana (patrz strona 12). Odłączyć przewód zasilający i odczekać 20 minut. Po upływie tego czasu podłączyć wtyczkę do gniazda elektrycznego i włączyć urządzenie.

Jeżeli urządzenia nadal nie można uruchomić, należy skontaktować się telefonicznie z infolinią NESCAFÉ DOLCE GUSTO. Numery gorącej linii znajdują się na ostatniej stronie.

NUMERY INFOLINII

AL	0842 640 10
AR	0800-999-8100
AT	0800 365 23 48
BE	0800 93217
BG	0 800 1 6666
BR	0800 7762233
BS	0800 202 42
CA	1 888 809 9267
CH	0800 86 00 85
CL	800 4000 22
CZ	800 135 135
DE	0800 365 23 48
DK	35460100
EE	6 177 441
ES	900 10 21 21
FI	0800 0 6161
FIL	898-0061
FR	0 800 97 07 80
GR	800 11 68068
HK	2179 8888
HR	0800 600 604
HU	06 40 214 200
IE	00800 6378 5385
IT	800365234
JP	81-35651-6848 (urządzenia) 81-35651-6847 (kapsułki)
KO	080-234-0070
KS	0842 640 10
KZ	8-800-080-2880
LU	8002 3183
LT	8 700 55 200
LV	67508056
ME	020 269 902
MEX	5267 3304 01800 365 2348 (połączenie bezpłatne)
MK	0800 00 200
MT	80074114
MY	1800 88 3633
NL	0800-3652348
NO	800 80 730
PE	80010210
PL	0800 174 902
PT	800 200 153
RO	0 800 8 637 853
RU	8-800-700-79-79
SE	020-29 93 00
SG	1 800 836 7009
SK	0800 135 135
SL	080 45 05
SR	0800 000 100
UK	0800 707 6066
UKR	0 800 50 30 10
US	1-800-745-3391

8080014200-02

Gwarancja nie obejmuje urządzeń, które nie były konserwowane i / lub w których nie był regularnie usuwany kamień przez co nie działają prawidłowo.