NESCAFÉ Dolce Gusto

KRUPS

GENIO S PLUS

MANUAL DE USUARIO

www.dolce-gusto.com

ÍNDICE DE CONTENIDOS

1. INDICACIONES DE SEGURIDAD 4
2. DESCRIPCIÓN GENERAL DE LA MÁQUINA 6
3. CARACTERÍSTICAS CLAVE 7
   3. 1 ANILLO DE CONTROL LED INTUITIVO 7
   3. 2 CÓMO INICIAR LA MÁQUINA 7
   3. 3 ESPRESSO BOOST 8
   3. 4 SELECCIÓN DE TEMPERATURA 9
   3. 5 MODO FRÍO 10
4. EJEMPLOS DE BEBIDAS 11
5. RECOMENDACIONES PARA UN USO SEGURO 12
6. PRIMERA PUESTA EN FUNCIONAMIENTO: ENJUAGUE 13
7. PREPARACIÓN DE UNA BEBIDA 14
   7. 1 UNA CÁPSULA (P. EJ. LUNGO) 14
   7. 2 DOS CÁPSULAS (P. EJ. CAPPUCCINO) 15
8. LIMPIEZA 17
9. DESCALCIFICAR AL MENOS CADA 3 Ó 4 MESES 18
10. RESOLUCIÓN DE PROBLEMAS 20
   10. 1 LA LUZ INDICADORA DE DESCALCIFICACIÓN NARANJA SE ENCIENDE 20

10. 2 NO SALE LÍQUIDO - ¿NO HAY AGUA? 20

10. 3 NO SALE LÍQUIDO - ¿CÁPSULA BLOQUEADA? 21

10. 4 NO SALE LÍQUIDO - ¿INYECTOR BLOQUEADO? 21

10. 5 VARIOS 22

1. INDICACIONES DE SEGURIDAD

Lea todas las instrucciones y siga las indicaciones de seguridad. Cualquier tipo de uso indebido del aparato puede ocasionar una lesión potencial.

El fabricante no aceptará la responsabilidad derivada de cualquier uso inadecuado o incumplimiento de las instrucciones y, por consiguiente, la garantía no tendrá aplicación.

La garantía no cubre los aparatos que no funcionen o no lo hagan correctamente a causa de no haber recibido el mantenimiento adecuado y/o no haber sido descalcificados.

USO PREVISTO

1. Este aparato está concebido para ser utilizado únicamente en el ámbito doméstico. No está concebido para ser utilizado en los siguientes ámbitos y por tanto la garantía no tendrá aplicación para:
   – áreas de cocina para el personal en tiendas, oficinas y otros entornos de trabajo;
   – casas rurales;
   – por los clientes en hoteles, moteles y otros entornos de tipo residencial;
   – entornos de tipo «alojamiento y desayuno»;
2. Su aparato está diseñado únicamente para uso doméstico dentro de casa y hasta una altitud de 3400 m.

SUMINISTRO ELÉCTRICO

3. Conecte el aparato solo a una toma de red con conexión a tierra. La tensión eléctrica debe ser la misma que la detallada en la placa de tipo. La utilización de una conexión incorrecta anularía la garantía y podría ser peligroso.
4. Para proteger contra el fuego, las descargas eléctricas y las lesiones físicas, no sumerja el cable eléctrico, los enchufes o el aparato dentro de agua u otro líquido. Evite que se derrame sobre el enchufe. No toque nunca el cable eléctrico con las manos mojadas. No llene en exceso el depósito de agua.
5. En caso de emergencia: retire inmediatamente el enchufe de la toma de corriente.
6. Desconecte el aparato de la toma de red cuando no se utilice.
7. Para desconectar, retire el enchufe de la toma de corriente. No la desenchufe tirando del cable.
8. No deje que el cable eléctrico sobresalga por el borde de la mesa o mostrador, ni que toque superficies calientes o bordes afilados. No deje que el cable cuelgue (riesgo de tropezar). No toque nunca el cable eléctrico con las manos mojadas.
9. No utilice ningún aparato con un cable o enchufe dañado. Si el cable de alimentación está dañado, debe ser reemplazado por el fabricante, su agente de servicio o por personal cualificado a fin de evitar situaciones de peligro. No utilice ningún aparato que funcione mal o que presente cualquier tipo de daño. Desenchufe el cable inmediatamente. Devuelva el aparato dañado al centro de servicio autorizado más cercano designado por la línea de atención de NESCAFÉ® Dolce Gusto®.
10. Si la toma de corriente no coincide con el enchufe del aparato, encargue la sustitución del enchufe por un tipo adecuado a los centros de servicio postventa designados por la línea de atención de NESCAFÉ® Dolce Gusto® .

CONDICIONES DE USO

11. Utilice siempre el aparato sobre una superficie plana, estable, resistente al calor y lejos de fuentes de calor o salpicaduras de agua.
12. No use el aparato sin bandeja recoge gotas ni rejilla recoge gotas excepto cuando se utilice una taza muy alta. No use el aparato para la preparación de agua caliente.
13. No ponga nunca la máquina boca abajo.
14. El uso de accesorios no recomendados por el fabricante del aparato puede ser causa de fuego, cortocircuitos o lesiones físicas.
15. No coloque el aparato sobre quemadores de gas o eléctricos ni cerca de ellos, ni tampoco en un horno caliente.
16. No ponga los dedos debajo de la salida durante la preparación de bebidas.
17. No toque el inyector del cabezal de la máquina.
18. No transporte nunca el aparato sujetándolo por el cabezal de extracción.
19. El soporte de la cápsula está equipado con un imán permanente. Evite la colocación del soporte de la cápsula cerca de aparatos y objetos que puedan dañarse por efecto del magnetismo, p. ej. tarjetas de crédito, unidades USB y otros dispositivos de datos, cintas de vídeo, monitores de televisión y ordenador con tubos de imagen, relojes mecánicos, audífonos y altavoces.
20. No apague el aparato durante el proceso de descalcificación. Enjuague el depósito de agua y limpie el aparato para evitar cualquier residuo del agente de descalcificación.
21. Si se ausenta durante largos períodos de tiempo, en vacaciones, etc., debe vaciar, limpiar y desenchufar el aparato. Enjuáguelo antes de volver a utilizarlo. Realice el ciclo de enjuague antes de volver a utilizar el aparato.
22. Recomendamos usar las cápsulas NESCAFÉ® Dolce Gusto® diseñadas y comprobadas para la máquina NESCAFÉ® Dolce Gusto®. Han sido diseñadas para interactuar conjuntamente. Esta interacción proporciona la calidad en taza por la que NESCAFÉ® Dolce Gusto® es conocida. Cada cápsula está diseñada para preparar una taza perfecta y no puede ser reutilizada.
23. No retire las cápsulas calientes con la mano. Use siempre la manija del soporte de la cápsula para desechar las cápsulas usadas.
24. Inserte siempre el soporte de la cápsula en la máquina para preparar una bebida. No retire el soporte de la cápsula antes

de que el indicador pare de parpadear. El aparato no funcionará si el soporte de la cápsula no está insertado.

25. Las máquinas están equipadas con una manija de bloqueo: pueden producirse quemaduras si se abre la manija de bloqueo durante los ciclos de preparación No tire de la manija de bloqueo antes de que las luces de la máquina dejen de parpadear.
26. Por razones de salubridad, llene siempre el depósito de agua con agua potable fresca.
27. Tras el uso del aparato, extraiga siempre la cápsula y limpie el soporte de la cápsula. Vacíe y limpie la bandeja recoge gotas y el depósito de cápsulas diariamente. Las personas con alergias alimentarias deben enjuagar el aparato conforme al procedimiento de limpieza.
28. La superficie del elemento de calentamiento presenta calor residual después del uso y las carcasas de plástico pueden notarse calientes al tacto durante varios minutos después del uso.
29. Para pacientes con marcapasos o desfibriladores: no coloque el soporte de la cápsula directamente sobre el marcapasos o desfibrilador.
30. El aparato no debe colocarse en un armario cuando esté en uso.

NIÑOS

31. Mantenga la máquina y el cable fuera del alcance de los niños menores de 8 años. Los niños no deben jugar con la máquina.
32. Este aparato puede ser utilizado por niños a partir de 8 años y por personas con capacidades físicas, sensoriales o mentales limitadas o insuficiente experiencia y conocimientos, siempre que sean supervisados o estén instruidos en relación al uso seguro del aparato y entiendan los riesgos que entraña.
33. Este aparato no está diseñado para su uso por parte de niños o personas con capacidades físicas, sensoriales o mentales reducidas o experiencia y conocimientos insuficientes, a menos que hayan recibido supervisión o instrucción en relación al uso del aparato por parte de un responsable al objeto de velar por su seguridad. Aquellas personas que posean una comprensión limitada o no tengan conocimiento sobre el funcionamiento y el uso de este aparato, deberán leer primero y entender totalmente el contenido de este manual de usuario y, cuando sea necesario, deberán solicitar orientación adicional sobre su funcionamiento y uso a la persona responsable de su seguridad.
34. Los niños deben ser supervisados para asegurarse de que no jueguen con el aparato.
35. La limpieza y el mantenimiento por parte del usuario no deben ser realizados por niños a menos que tengan más de 8 años y estén supervisados por un adulto.
36. Los niños no deben usar el aparato como si fuese un juguete.

MANTENIMIENTO

37. Desconecte el aparato de la toma de corriente antes de la limpieza. Deje que el aparato se enfríe antes de poner o quitar piezas y antes de limpiarlo. No limpie nunca en mojado ni sumerja el aparato en ningún líquido. No limpie nunca el aparato bajo el chorro del agua. No utilice nunca detergentes para limpiar el aparato. Limpie el aparato solo con esponjas/cepillos suaves. El depósito de agua debe limpiarse con un cepillo seguro para alimentos
38. NESCAFÉ® Dolce Gusto® Toda operación, limpieza y mantenimiento diferentes al uso normal deben ser realizados por los centros de servicio postventa designados por la línea de atención de NESCAFÉ® Dolce Gusto®. No desmonte el aparato ni ponga nada dentro de sus aberturas.
39. Para reducir el riesgo de incendio o descarga eléctrica, no retire la tapa. En el interior no hay piezas útiles para el usuario. La reparación solo debe ser realizada por personal de servicio autorizado.
40. Para obtener orientación adicional sobre cómo utilizar el aparato, consulte el manual de usuario www.dolce-gusto.com o llame al número de la línea de atención de NESCAFÉ® Dolce Gusto®.

RECICLAJE

41. El embalaje está compuesto de materiales reciclables. Póngase en contacto con su ayuntamiento o autoridad local para obtener más información acerca de los programas de reciclaje. Su aparato contiene valiosos materiales recuperables o reciclables.

SOLO MERCADOS EUROPEOS: Piense en el medio ambiente.

Su aparato contiene valiosos materiales recuperables o reciclables.

Deséchelo en un punto de recogida selectiva local o un centro de servicio aprobado donde será eliminado adecuadamente. La Directiva Europea 2012/19/UE sobre residuos de aparatos eléctricos y electrónicos (RAEE), establece que los electrodomésticos usados no deben eliminarse con los residuos urbanos normales sin clasificar. Los aparatos antiguos tienen que ser recogidos por separado para optimizar la clasificación y reciclado de sus piezas y reducir el impacto en la salud humana y el medio ambiente.

2. DESCRIPCIÓN GENERAL DE LA MÁQUINA

1. Depósito de agua
2. Tapa del depósito de agua
3. Anillo de control LED intuitivo
4. Manija de bloqueo
5. Herramienta de enjuague
6. Soporte de la cápsula
7. Aguja de limpieza
8. Inyector
9. Bandeja recoge gotas

MODO ECONÓMICO:

Después de 1 minuto sin usar tras una extracción. 5 minutos tras el encendido si no hay extracción. Debe tenerse en cuenta que el aparato sigue consumiendo electricidad cuando está en modo eco (0,45 W/hora).

DATOS TÉCNICOS

ES
220–240 V, 50/60 Hz, 1340–1600 W

max. 15 bar

0,8 L

~2 kg

5–45 °C
41–113 °F

A = 11,21 cm
B = 27,32 cm
C = 28,65 cm

3. CARACTERÍSTICAS CLAVE

3. 1 ANILLO DE CONTROL LED INTUITIVO

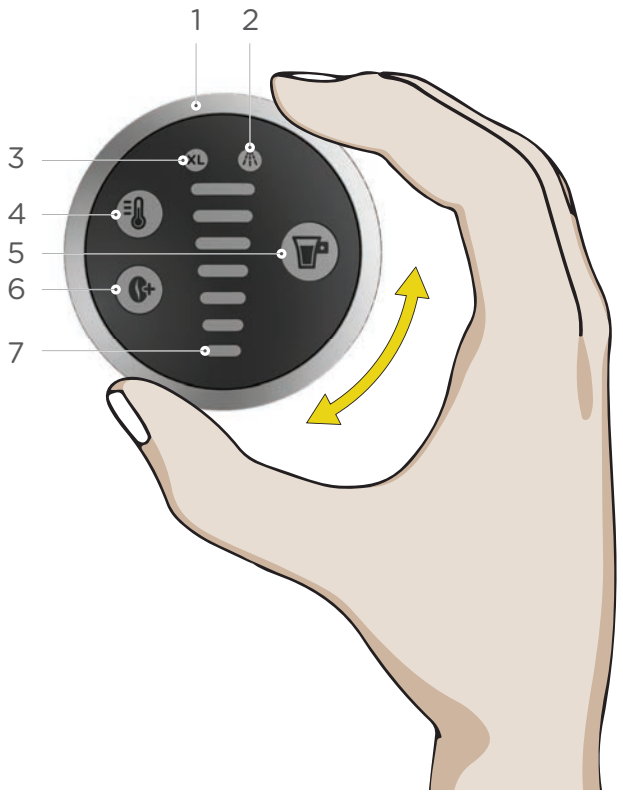

1. **Anillo de control**
   Seleccione el volumen para la preparación de bebida
2. **Indicador de descalcificación**
   La máquina necesita descalcificarse después de 300 extracciones.
3. **Función XL**
   Para preparar una taza extra grande
4. **SELECCIÓN DE TEMPERATURA**
   La temperatura de la bebida se puede ajustar (4 ajustes predefinidos):

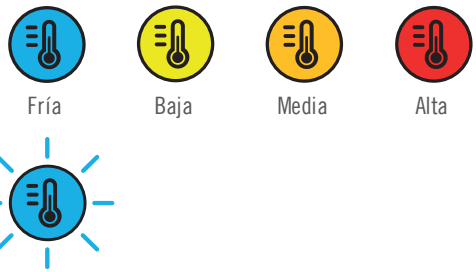

   Fría, pero la temperatura del agua sigue siendo demasiado alta
5. **Botón de inicio/parada**
   Iniciar/parar la preparación de bebida
6. **ESPRESSO BOOST**
   Realce la intensidad del sabor de sus espressos
7. **Display de volumen**
   Muestra el progreso de la extracción moviéndose hacia abajo desde el volumen seleccionado hasta la finalización

3. 2 CÓMO INICIAR LA MÁQUINA

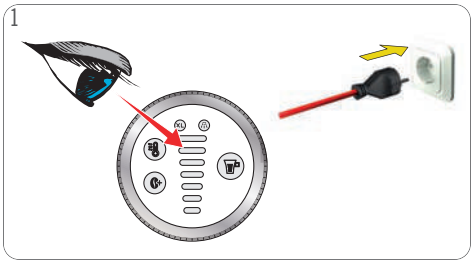

Asegúrese de usar la tensión eléctrica correcta tal como figura en «DESCRIPCIÓN GENERAL DE LA MÁQUINA» en la página 6. Conecte el enchufe de alimentación a la toma de corriente.

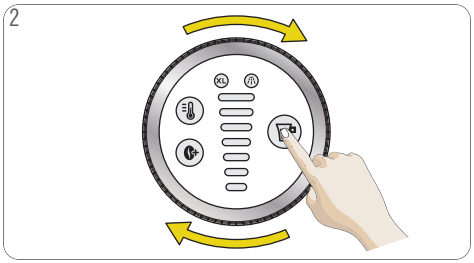

Presione cualquier botón o gire el anillo de control para iniciar la máquina.

La máquina también se puede encender abriendo la manija de bloqueo.

3. 3 ESPRESSO BOOST

Realce la intensidad del sabor de sus espressos.

ESPRESSO BOOST no se puede seleccionar en modo frío. No utilice ESPRESSO BOOST con cápsulas de leche, chocolate o té.

1

Compruebe el número de barras indicado en la cápsula. Prepare ESPRESSO BOOST sólo para cápsulas identificadas con el nivel 1, 2 y 3

2

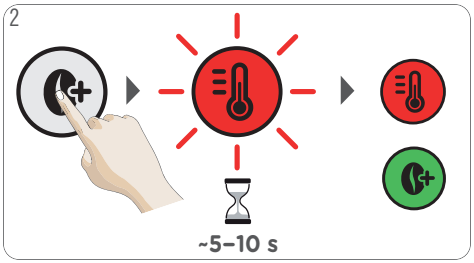

Pulse el botón ESPRESSO BOOST para cambiar a ESPRESSO BOOST. El botón de selección de temperatura parpadea mientras la máquina se calienta durante aproximadamente 5–10 segundos. Después, el botón de selección de temperatura se ilumina en rojo de forma continua. La máquina está lista para utilizarse.

3

Use el anillo de control para ajustar el volumen de acuerdo con el número de barras indicado en la cápsula o seleccione el volumen a su propio gusto (máx. nivel 3).

4

Pulse el botón de inicio/parada. Se inicia la preparación de la bebida. **No abra la manija de bloqueo durante la extracción.**

5

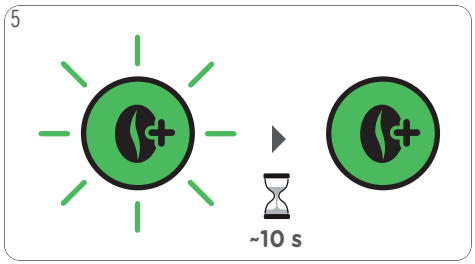

Humectación previa: la preparación se detiene y el botón ESPRESSO BOOST empieza a parpadear. Después de aprox. 10 segundos, la preparación continúa y el botón ESPRESSO BOOST se mantiene iluminado en verde. Espere hasta que la máquina se detenga automáticamente. La extracción puede detenerse manualmente en cualquier momento pulsando el botón de inicio/parada.

6

Disfrute de su bebida.

3. 4 SELECCIÓN DE TEMPERATURA

Personalice la temperatura de sus cafés a su gusto. La máquina le ofrece cuatro ajustes predefinidos: fría, baja, media y alta.

1

Compruebe el número de barras indicado en la cápsula.

2

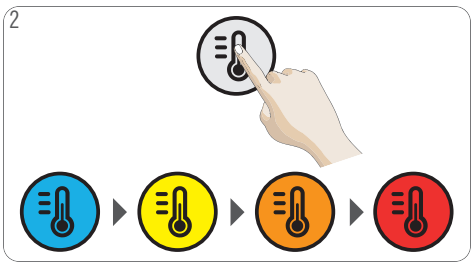

Pulse el botón de selección de temperatura para elegir la temperatura deseada de su bebida.

3

Use el anillo de control para ajustar el volumen de acuerdo con el número de barras indicado en la cápsula o seleccione el volumen deseado a su propio gusto.

4

Pulse el botón de inicio/parada. Se inicia la preparación de la bebida. **No abra la manija de bloqueo durante la extracción.** Espere hasta que la extracción finalice. La máquina detiene la preparación automáticamente. La extracción puede detenerse manualmente en cualquier momento pulsando el botón de inicio/parada.

5

Después de terminar la preparación, el botón de selección de temperatura y la luz del display de volumen parpadean durante un máximo de 8 segundos. **¡No abra la manija de bloqueo durante este intervalo!**

6

Disfrute de su bebida.

3. 5 MODO FRÍO

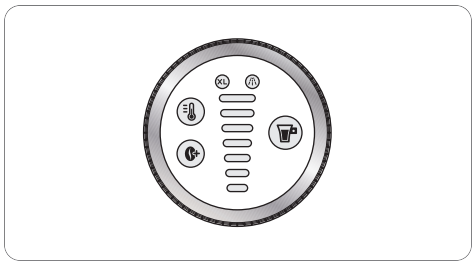

Opción A: La máquina está desconectada.

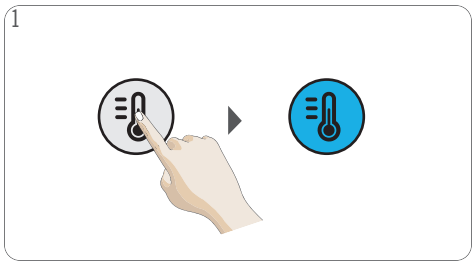

Pulse el botón de selección de temperatura para iniciar la máquina en modo frío. La bebida fría puede prepararse inmediatamente.

El modo frío sólo debe utilizarse con productos específicamente fríos, por ejemplo, Cappuccino Ice.

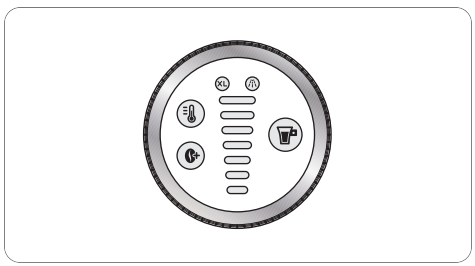

Opción B: La máquina está desconectada.

Abra la manija de bloqueo. La máquina se enciende automáticamente. Pulse el botón de selección de temperatura en los 10 segundos posteriores al inicio de la máquina para cambiar al modo frío (azul). La bebida fría puede prepararse inmediatamente.

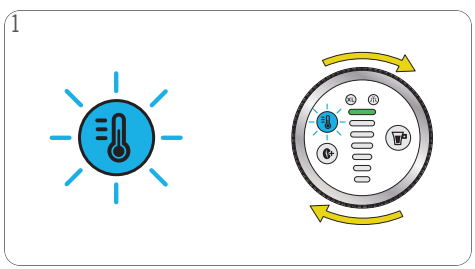

Opción C: Se ha preparado una bebida caliente o no se ha seleccionado el modo frío en los 10 segundos posteriores al inicio de la máquina. Pulse el botón de selección de temperatura para pasar al modo frío. El botón de selección de temperatura parpadeará en azul para indicar que la máquina necesita enfriarse.

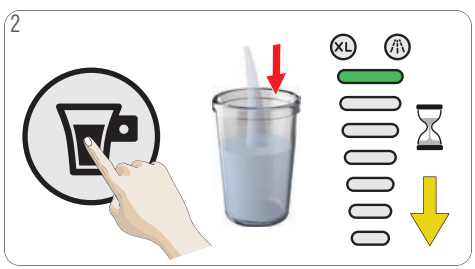

Para acelerar el enfriamiento, seleccione el nivel 7 en el display de volumen. Pulse el botón de inicio/parada. Se inicia el enjuague de la máquina. El display de barras de volumen se mueve hacia abajo hasta que desaparece.

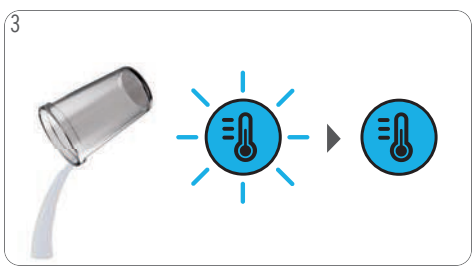

Vacíe la taza. El botón de selección de temperatura es de color azul continuo para indicar que la máquina se ha enfriado y se puede preparar una bebida fría.

4. EJEMPLOS DE BEBIDAS

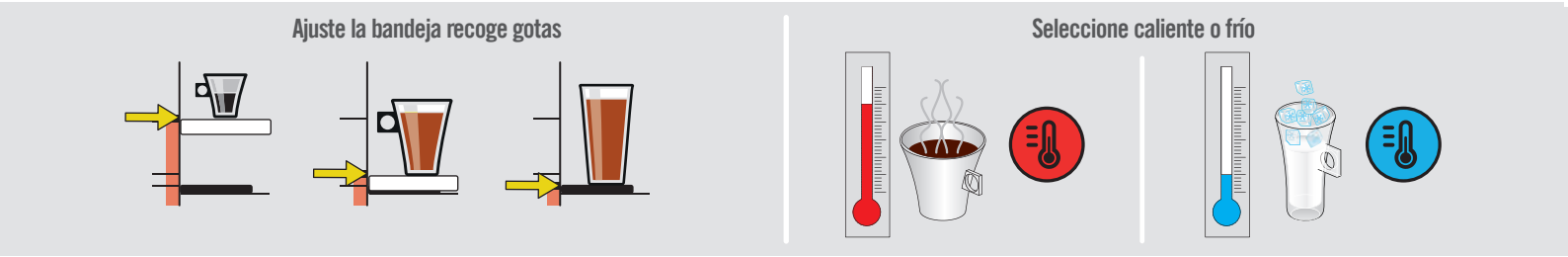

ESPRESSO

XL GRANDE/AMERICANO TAZA DE LA MAÑANA

CAPPUCCINO

CAPPUCCINO ICE

5. RECOMENDACIONES PARA UN USO SEGURO

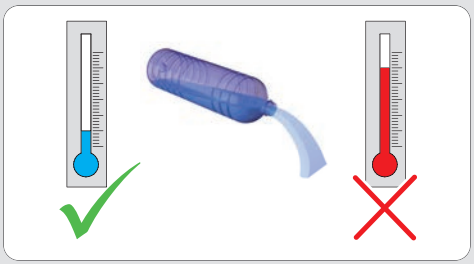

¡No añada nunca agua caliente al depósito de agua!

Para el enjuague y la preparación de bebidas use solo agua potable.

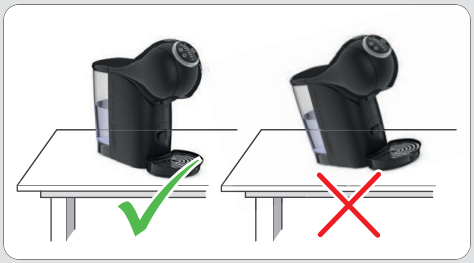

¡Mantenga siempre la máquina vertical!

Después de terminar la preparación, el botón de selección de temperatura y la luz del display de volumen parpadean durante un máximo de 8 segundos. **¡No abra la manija de bloqueo durante este intervalo!** A continuación, el botón de selección de temperatura se ilumina de forma continua.

No toque el enchufe con las manos húmedas. No toque la máquina con las manos húmedas.

No use nunca una esponja mojada. Use solo un trapo suave y húmedo para limpiar la parte superior de la máquina.

¡No toque la cápsula usada después de la preparación de la bebida! ¡Superficie caliente, riesgo de quemaduras!

¡No toque nunca el inyector con los dedos!

No use la herramienta de enjuague para la preparación de té o agua caliente.

SI SE DEJA SIN USAR DURANTE MÁS DE 2 DÍAS: vacíe el depósito de agua, enjuáguelo y vuelva a llenarlo con agua potable fresca e insértelo en la máquina. Enjuague la máquina antes de volver a utilizarla conforme a las instrucciones de 8. «Limpieza» en la página 17, comenzando con los pasos 4 a 8.

6. PRIMERA PUESTA EN FUNCIONAMIENTO: ENJUAGUE

Llene el depósito con agua potable fresca. Insértelo de nuevo en la máquina. Retire la bandeja recoge gotas.

Abra la manija de bloqueo. Ponga la herramienta de enjuague dentro del soporte de la cápsula. Inserte el soporte de la cápsula en la máquina. Coloque un depósito grande vacío debajo de la salida de café.

Cierre la manija de bloqueo.

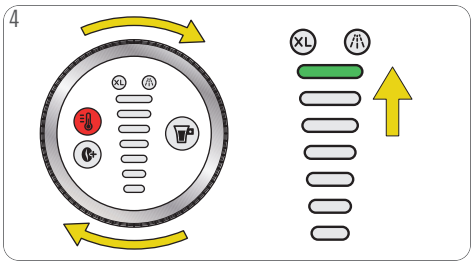

Utilice el anillo de control y seleccione el nivel 7 en el display de volumen (barra superior).

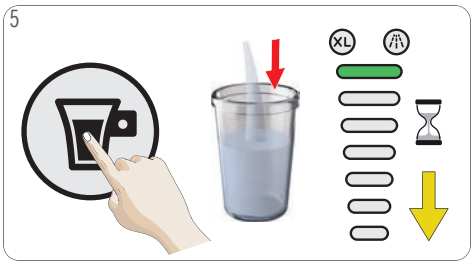

Pulse el botón de inicio/parada. Se inicia el enjuague de la máquina.

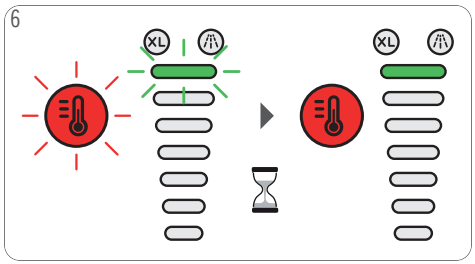

El botón de selección de temperatura y la luz del display de volumen parpadean durante un máximo de 8 segundos.

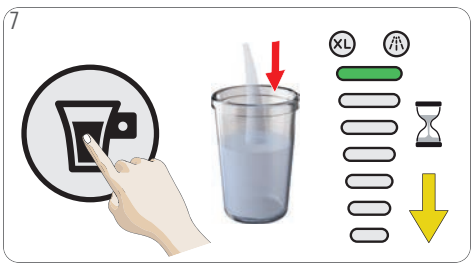

Pulse el botón de inicio/parada. Se inicia el enjuague de la máquina. Espere hasta que la máquina se detenga automáticamente. El botón de selección de temperatura y la luz del display de volumen parpadean durante un máximo de 8 segundos.

Abra la manija de bloqueo. Retire el soporte de la cápsula. Retire la herramienta de enjuague. Vuelva a insertar el soporte de la cápsula.

Vacíe el depósito. Llene el depósito con agua potable fresca. Inserte el depósito de agua en la máquina. Vuelva a insertar la bandeja recoge gotas. La máquina está lista para utilizarse.

7. PREPARACIÓN DE UNA BEBIDA

7. 1 UNA CÁPSULA (P. EJ. LUNGO)

1

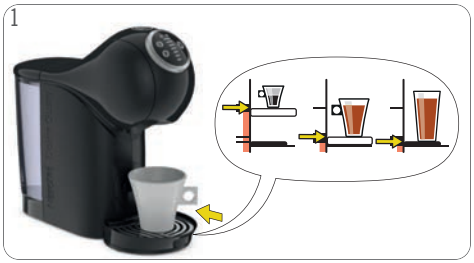

Ajuste la posición de la bandeja recoge gotas. Coloque una taza del tamaño correcto sobre la bandeja recoge gotas. Vea «EJEMPLOS DE BEBIDAS» o el paquete. Compruebe si el depósito de agua contiene suficiente agua potable fresca.

2

Abra la manija de bloqueo. La máquina se enciende automáticamente. El botón de selección de temperatura parpadea mientras la máquina se calienta durante aproximadamente 40 segundos. Después, el botón de selección de temperatura se ilumina en rojo de forma continua. La máquina está lista para utilizarse.

3

Asegúrese de que la herramienta de enjuague no esté dentro. Inserte la cápsula en el soporte de la cápsula. Insértelo de nuevo en la máquina. Cierre la manija de bloqueo.

4

Use el anillo de control para ajustar el volumen de acuerdo con el número de barras indicado en la cápsula o seleccione el volumen deseado a su propio gusto. Seleccione bebida XL para una taza extra grande. Espere alrededor de 1,5 min si desea preparar una segunda taza extra grande.

5

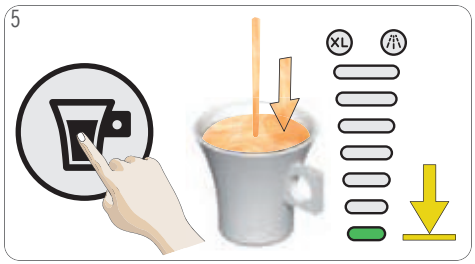

Pulse el botón de inicio/parada. Se inicia la preparación de la bebida. **No abra la manija de bloqueo durante la extracción.** Espere hasta que la extracción finalice. La máquina detiene la preparación automáticamente. La extracción puede detenerse manualmente en cualquier momento pulsando el botón de inicio/parada.

6

Después de terminar la preparación, el botón de selección de temperatura y la luz del display de volumen parpadean durante un máximo de 8 segundos. **¡No abra la manija de bloqueo durante este intervalo!**

7

Una vez terminada la extracción, abrir la manija de bloqueo. Retire la taza de la bandeja recoge gotas.

8

Retire el soporte de la cápsula. Retire la cápsula usada. Tire la cápsula usada en el contenedor de residuos.

9

Enjuague ambos lados del soporte de la cápsula con agua potable fresca. Seque el soporte de la cápsula. Insértelo de nuevo en la máquina. Disfrute de su bebida.

7. PREPARACIÓN DE UNA BEBIDA

7. 2 DOS CÁPSULAS (P. EJ. CAPPUCCINO)

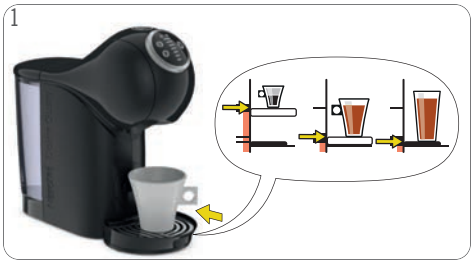

Ajuste la posición de la bandeja recoge gotas. Coloque una taza del tamaño correcto sobre la bandeja recoge gotas. Vea «EJEMPLOS DE BEBIDAS» o el paquete. Compruebe si el depósito de agua contiene suficiente agua potable fresca.

Abra la manija de bloqueo. La máquina se enciende automáticamente. El botón de selección de temperatura parpadea mientras la máquina se calienta durante aproximadamente 40 segundos. Después, el botón de selección de temperatura se ilumina en rojo de forma continua. La máquina está lista para utilizarse.

Asegúrese de que la herramienta de enjuague no esté dentro. Inserte la primera cápsula en el soporte de la cápsula. Insértelo de nuevo en la máquina. Cierre la manija de bloqueo.

Use el anillo de control para ajustar el volumen de acuerdo con el número de barras indicado en la cápsula o seleccione el volumen deseado a su propio gusto. Seleccione bebida XL para una taza extra grande. Espere alrededor de 1,5 min si desea preparar una segunda taza extra grande.

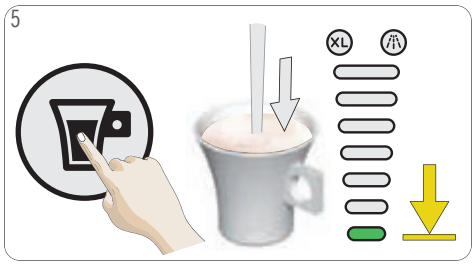

Pulse el botón de inicio/parada. Se inicia la preparación de la bebida. **No abra la manija de bloqueo durante la extracción.** Espere hasta que la extracción finalice. La máquina detiene la preparación automáticamente. La extracción puede detenerse manualmente en cualquier momento pulsando el botón de inicio/parada.

Después de terminar la preparación, el botón de selección de temperatura y la luz del display de volumen parpadean durante un máximo de 8 segundos. **¡No abra la manija de bloqueo durante este intervalo!**

Abra la manija de bloqueo. Retire el soporte de la cápsula. Retire la cápsula usada. Tire la cápsula usada en el contenedor de residuos.

Inserte la segunda cápsula en el soporte de la cápsula. Insértelo de nuevo en la máquina. Cierre la manija de bloqueo.

Use el anillo de control para ajustar el volumen de acuerdo con el número de barras indicado en la cápsula o seleccione el volumen deseado a su propio gusto.

7. PREPARACIÓN DE UNA BEBIDA

7. 2 DOS CÁPSULAS (P. EJ. CAPPUCCINO)

10

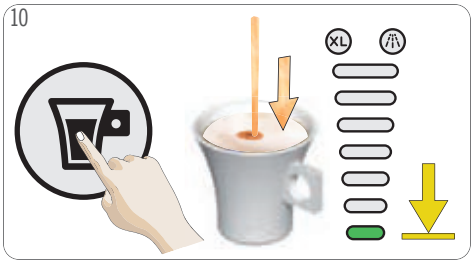

Pulse el botón de inicio/parada. Se inicia la preparación de la bebida. **No abra la manija de bloqueo durante la extracción.** Espere hasta que la extracción finalice. La máquina detiene la preparación automáticamente. La extracción puede detenerse manualmente en cualquier momento pulsando el botón de inicio/parada.

11

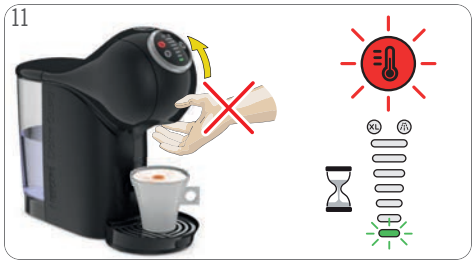

Después de terminar la preparación, el botón de selección de temperatura y la luz del display de volumen parpadean durante un máximo de 8 segundos. **¡No abra la manija de bloqueo durante este intervalo!**

12

Cuando la luz indicadora esté en verde permanente, abra la manija de bloqueo. Retire la taza de la bandeja recoge gotas.

13

Retire el soporte de la cápsula. Retire la cápsula usada. Tire la cápsula usada en el contenedor de residuos.

14

Enjuague ambos lados del soporte de la cápsula con agua potable fresca. Seque el soporte de la cápsula. Insértelo de nuevo en la máquina. Disfrute de su bebida.

8. LIMPIEZA

Enjuague y limpie el depósito de agua. Use un cepillo limpio seguro para alimentos y detergente líquido según sea necesario. A continuación, rellene el depósito de agua con agua potable fresca e insértelo en la máquina. El depósito de agua no es apto para lavavajillas.

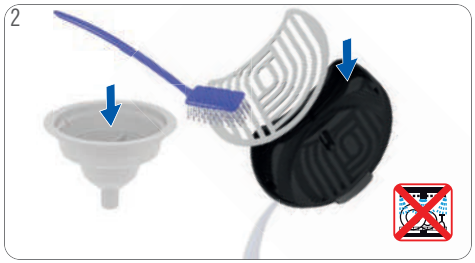

Enjuague la bandeja recoge gotas y la herramienta de enjuague con agua potable fresca. Limpie la bandeja recoge gotas con un cepillo seguro para alimentos que esté limpio. La bandeja recoge gotas no es apta para lavavajillas.

Limpie con líquido detergente y agua potable fresca ambos lados del soporte de la cápsula. Como alternativa puede lavarse en el lavavajillas. Séquelo a continuación. Limpie el cabezal de la máquina alrededor del inyector con un trapo húmedo suave y limpio.

Abra la manija de bloqueo. Ponga la herramienta de enjuague dentro del soporte de la cápsula. Inserte el soporte de la cápsula en la máquina. Cierre la manija de bloqueo. Retire la bandeja recoge gotas. Coloque un depósito grande vacío debajo de la salida de café.

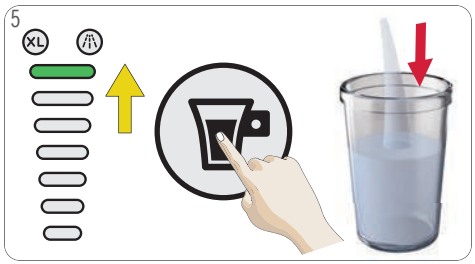

Utilice el anillo de control y seleccione el nivel 7 en el display de volumen (barra superior). Pulse el botón de inicio/parada. Se inicia el enjuague de la máquina.

Vacíe y limpie el depósito. **¡Advertencia: agua caliente! ¡Proceda con cuidado!**

Abra la manija de bloqueo. Retire el soporte de la cápsula. Retire la herramienta de enjuague. Guárdelo en un lugar seguro para su posterior limpieza o descalcificación. Vacíe el agua que pudiera haber en el depósito de agua.

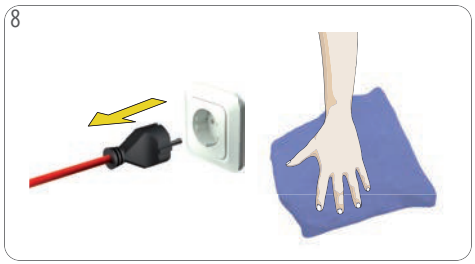

Apague la máquina. Desenchufe el enchufe de alimentación. Limpie la máquina con un paño húmedo y suave. Séquela después con un paño seco y suave.

9. DESCALCIFICAR AL MENOS CADA 3 Ó 4 MESES

Use descalcificador líquido NESCAFÉ® Dolce Gusto®. Para hacer un pedido, llame a la línea de atención NESCAFÉ® Dolce Gusto® o visite el sitio web de NESCAFÉ® Dolce Gusto®.

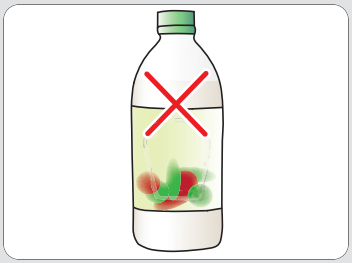

¡No use vinagre para la descalcificación!

Evite el contacto del líquido de descalcificación con cualquier parte de la máquina.

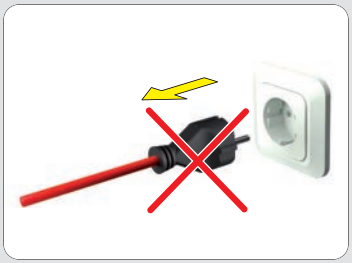

No desenchufe la máquina durante la descalcificación.

1

Si la luz indicadora de descalcificación naranja se enciende, si la bebida sale más lenta de lo normal (incluso en goteo) o si sale más fría de lo normal, será necesario descalcificar la máquina.

2

Vacíe el agua que pudiera haber en el depósito de agua. Mezcle 0,5 litros de agua potable fresca con un descalcificador en un recipiente de medición. Vierta la solución de descalcificación en el depósito de agua e inserte el depósito de agua en la máquina.

3

Abra la manija de bloqueo. Ponga la herramienta de enjuague dentro del soporte de la cápsula. Inserte el soporte de la cápsula en la máquina. Cierre la manija de bloqueo. Coloque un depósito grande vacío debajo de la salida de café.

4

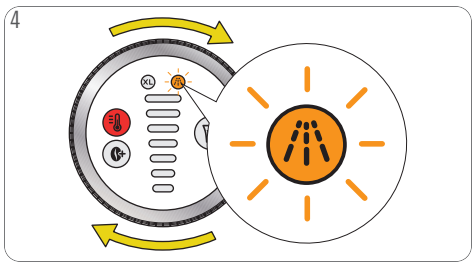

Para entrar en el modo de descalcificación, seleccione XL y gire el anillo de control cuatro veces en el sentido de las agujas del reloj hasta que el LED de descalcificación comience a parpadear.

5

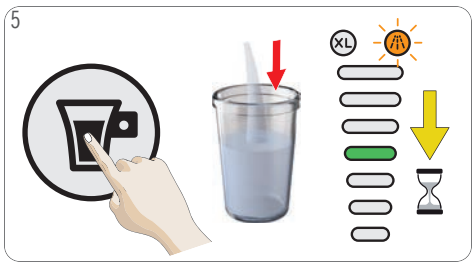

Pulse el botón de inicio/parada. La máquina inicia la descalcificación. El display de barras de volumen se mueve desde el nivel superior hasta el 4º nivel. La máquina se descalcifica con agua caliente de modo intermitente. La máquina detiene la descalcificación una vez que el depósito de agua está vacío.

6

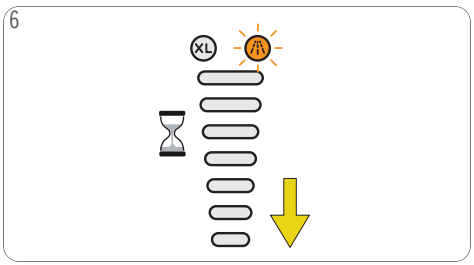

Para permitir una mejor eficacia de descalcificación, la máquina se mantiene en espera durante aproximadamente 2 minutos. El display de barras de volumen se mueve hacia abajo hasta que desaparece.

9. DESCALCIFICAR AL MENOS CADA 3 Ó 4 MESES

7

El display de barras de volumen parpadea (4º nivel).

8

Vacíe y limpie el depósito. Enjuague y limpie el depósito de agua. Use un cepillo limpio seguro para alimentos y detergente líquido según sea necesario. Rellene el depósito de agua con agua potable fresca e insértelo en la máquina. Coloque el depósito debajo de la salida de bebida.

9

Pulse el botón de inicio/parada. La máquina se enjuaga continuamente con agua caliente. El display de barras de volumen se mueve hacia abajo hasta que desaparece. La máquina detiene el enjuague una vez que el depósito de agua está vacío.

10

El indicador de descalcificación se apaga, la selección de temperatura parpadea y se ilumina en color rojo continuo una vez que la máquina está lista para su uso.

11

Retire el depósito. Vacíe y limpie el depósito. Retire el soporte de la cápsula. Retire la herramienta de enjuague. Guárdelo en un lugar seguro para su posterior limpieza o descalcificación. Enjuague ambos lados del soporte de la cápsula con agua potable fresca. Vuelva a insertar el soporte de la cápsula.

12

Limpie la máquina con un paño húmedo y suave. Séquela después con un paño seco y suave.

10. RESOLUCIÓN DE PROBLEMAS

10. 1 LA LUZ INDICADORA DE DESCALCIFICACIÓN NARANJA SE ENCIENDE

La luz indicadora de descalcificación naranja se enciende.

1

Esto significa que la máquina necesita ser descalcificada. Para hacerlo, siga las instrucciones de descalcificación. Vea 9. «Descalcificar al menos cada 3 ó 4 meses» en la página 18.

10. 2 NO SALE LÍQUIDO – ¿NO HAY AGUA?

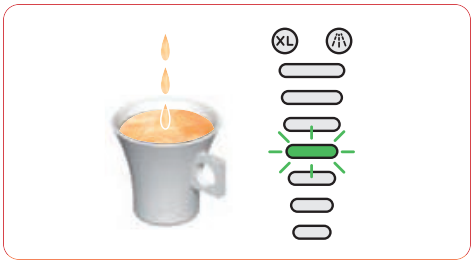

La preparación de bebida se detiene parcialmente durante la dispensación o no llega a iniciarse. El display de volumen parpadea en el nivel actual. No sale líquido: El depósito de agua puede que esté vacío.

1

Compruebe si el depósito de agua contiene suficiente agua potable fresca. Si no es así, rellene con agua potable fresca y pulse el botón de inicio/parada para continuar la preparación. En caso de que siga sin salir líquido, consulte 10.3 «NO SALE LÍQUIDO – ¿CÁPSULA BLOQUEADA?».

10. 3 NO SALE LÍQUIDO – ¿CÁPSULA BLOQUEADA?

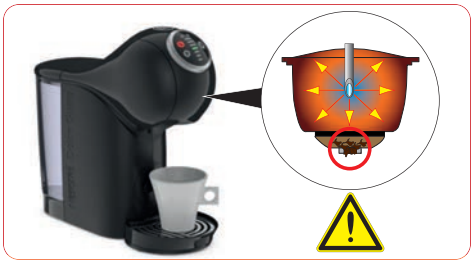

No sale líquido: la cápsula puede estar bloqueada y bajo presión.

1

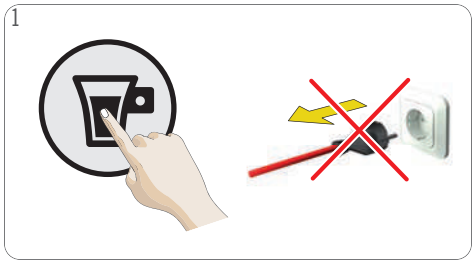

¡Mantenga siempre la máquina vertical! Para detener la preparación, pulse de nuevo el botón de inicio/parada. No desenchufe la máquina.

2

No beba el café. Abra la manija de bloqueo. La máquina libera presión. Retire el soporte de la cápsula. Tire la cápsula usada en el contenedor de residuos.

3

Intente utilizar la máquina sin cápsula. Si el agua fluye, significa que la cápsula estaba defectuosa. Pero utilice una cápsula diferente. Si no es así, siga con el punto 10.4 «NO SALE LÍQUIDO - ¿INYECTOR BLOQUEADO?».

10. 4 NO SALE LÍQUIDO – ¿INYECTOR BLOQUEADO?

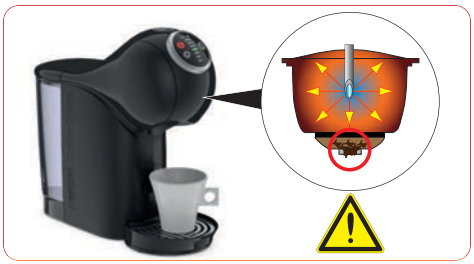

No sale líquido: el inyector puede estar bloqueado y bajo presión.

1

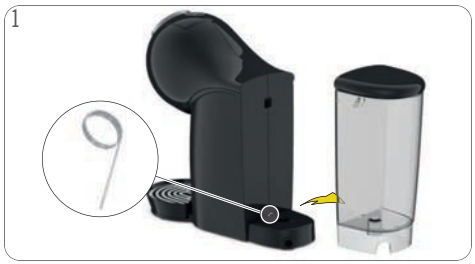

Compruebe que la bandeja recoge gotas esté vacía. Extraiga la aguja de limpieza. **¡Mantenga la aguja fuera del alcance de los niños!**

2

Retire el soporte de la cápsula. Abra la manija de bloqueo. Limpie el inyector con la aguja de limpieza. Siga las instrucciones de 9. «Descalcificar al menos cada 3 ó 4 meses» en la página 18.

10. 5 VARIOS

La máquina no puede encenderse.

1

Compruebe que el enchufe de alimentación esté correctamente conectado a la toma de corriente. De ser así, compruebe su suministro eléctrico.

2

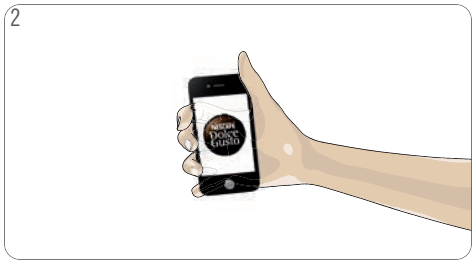

Si la máquina sigue sin poder encenderse, llame a la línea de atención de NESCAFÉ® Dolce Gusto®. Para consultar los números de la línea de atención, vea la última página.

La bebida salpica en la salida de café.

1

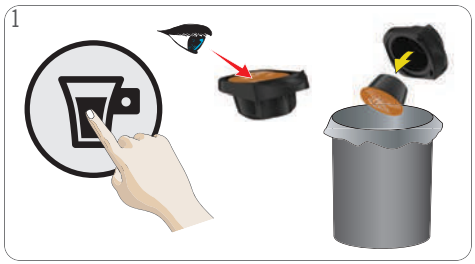

Pulse el botón de inicio/parada para detener la preparación. Retire el soporte de la cápsula. Tire la cápsula usada en el contenedor de residuos.

2

Limpie el soporte de la cápsula. Inserte una cápsula nueva en el soporte de la cápsula e insértelo de nuevo en la máquina.

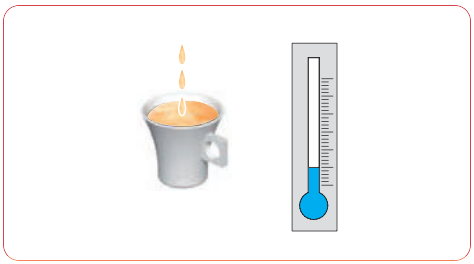

Si la bebida sale más lenta de lo normal (incluso en goteo) o si sale más fría de lo normal, será necesario descalcificar la máquina.

1

Para hacerlo, siga las instrucciones de descalcificación. Vea 9. «Descalcificar al menos cada 3 ó 4 meses» en la página 18.

10. 5 VARIOS

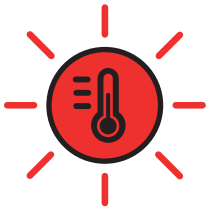

El botón de selección de temperatura parpadea rápidamente.

1

Compruebe si la cápsula está bloqueada, vea 10.3. «No sale líquido – ¿cápsula bloqueada?» en la página 21. Desenchufe el enchufe de alimentación y espere 20 minutos. A continuación, conecte el enchufe de alimentación en la toma de corriente y encienda la máquina.

2

Si el botón de selección de temperatura sigue parpadeando rápidamente, llame a la línea de atención de NESCAFÉ® Dolce Gusto®. Para consultar los números de la línea de atención, vea la última página.

Se acumula agua debajo o alrededor de la máquina. Limpie la fuga de agua alrededor del soporte de la cápsula durante la preparación de la bebida.

1

Desenchufe el enchufe de alimentación.

2

Llame a la línea de atención de NESCAFÉ® Dolce Gusto® o visite el sitio web de NESCAFÉ® Dolce Gusto®. Para consultar los números de la línea de atención, vea la última página.

El agua salpica en la salida de café durante el enjuague o la descalcificación.

1

Ponga la herramienta de enjuague dentro del soporte de la cápsula. Inserte el soporte de la cápsula en la máquina.

NESCAFÉ Dolce Gusto

KRUPS

LÍNEAS DE ATENCIÓN

AR 0800 999 81 00
BR 0800 7762233
CA 1 888 809 9267
CH 0800 86 00 85
CL 800 213 006
CO 01800-05-15566
CR 0-800-542-5444
DO (809) 508-5100
EC 1800 637-853 (1800 NESTLE)
GT 1-800-299-0019
HN 800-2220-6666
MX 01800 365 2348
NI 1-800-4000
PA 800-0000
PE 80010210
PY 0800-112121
TT (868) 663-6832
US 1-800-745-3391
UY 0800-2122

AE 800348786
BA 0800 202 42
CN 4006304868
HK (852) 21798999
ID 0800 182 1028
IL 1-700-50-20-54
JO +96265902997
JP 0120-879-816
KR 080-234-0070
KW +965 22286847
LB +9614548593
ME 020 269 902
Middle East: +97143634100
MY 1800 88 3633
PH 898-0061
PK 0800-62282
QA +97444587615
RU 8-800-700-79-79
SA 8008971971
SG 1 800 836 7009
SI 080 45 05
TH 1-800-295588
0-2657-8601
TW 0800-000-338
VN 1800 6699

AT 0800 365 23 48
BE 0800 93217
BG 0 700 10 330
CZ 800 135 135
DE 0800 365 23 48
DK 80 300 100
EE 6 177 441

ES 900 10 21 21
FI 0800 0 6161
FR 0 800 97 07 80
GB 0800 707 6066
GR 210 6371000
HR 0800 600 604
HU 06 40 214 200

IE 00800 6378 5385
IT 800365234
KZ 8-800-080-2880
LT 8 700 55 200
LU 8002 3183
LV 67508056
MA 080 100 52 54

MK 0800 00 200
MT 80074114
NL 0800-3652348
NO 800 80 730
PL 0800 174 902
PT 800 200 153
RO 0 800 8 637 853

SK 0800 135 135
SR 0800 000 100
SV 020-299200
TR 0800 211 02 18
4 44 31 60
UA 0 800 50 30 10

AL 0842 640 10
ZA 086 009 6116
+27 11 514 6116

AU 1800 466 975
NZ 0800 365 234

8020005091