

# ROWENTA

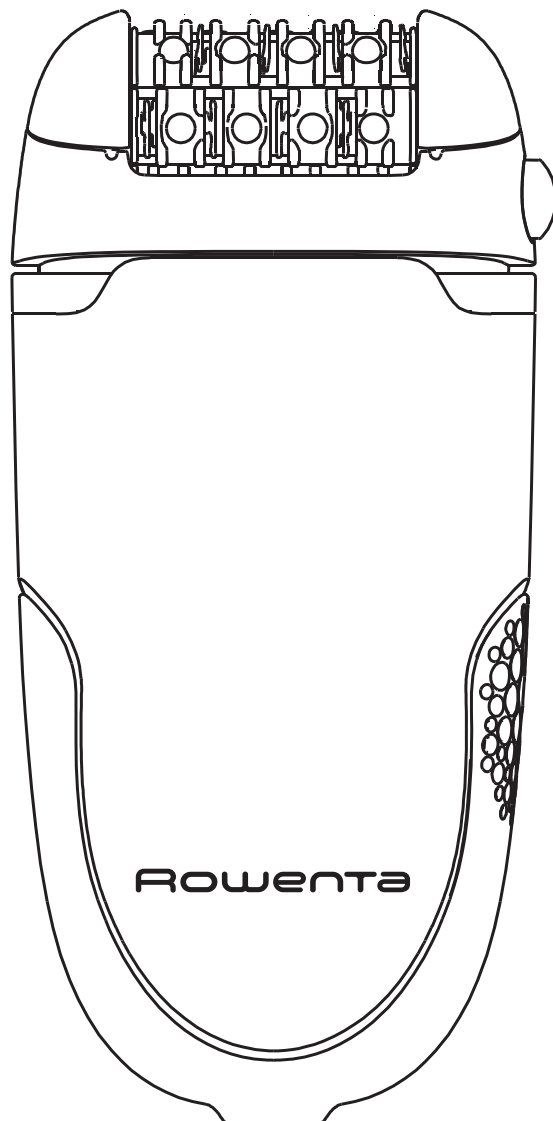

[www.rowenta.com](http://www.rowenta.com)

1800119691 / 46-10

EN • DEPILATOR

RU • ЭПИЛЯТОР

UK • ЕПІЛЯТОР

PL • DEPILATOR

CS • DEPILÁTOR

SL • DEPILATOR

SK • DEPILÁTOR

HU • EPILÁTOR

BG • ЕПИЛЯТОР

RO • DEPILATOR

SR • DEPILÁTOR

HR • DEPILATOR

BS • DEPILATOR

ET • EPILAATOR

LV • EPILATORU

LT • EPILIATORIU

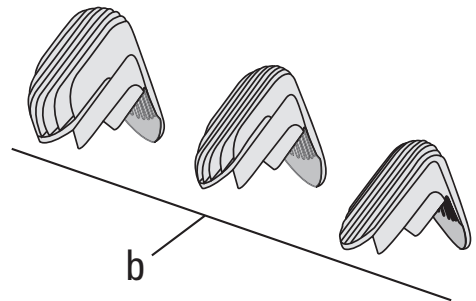
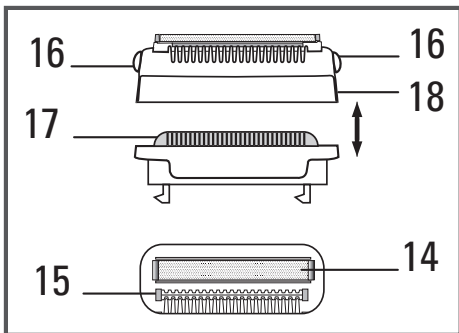
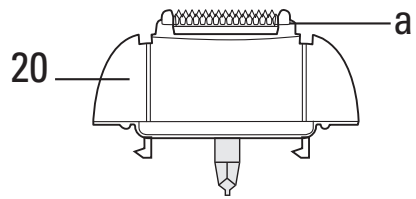
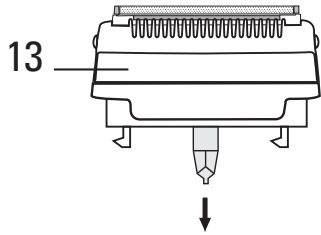
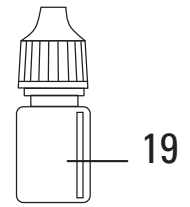
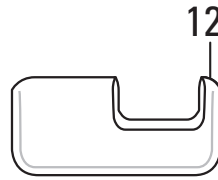
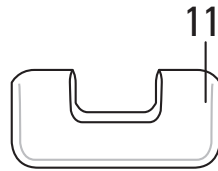
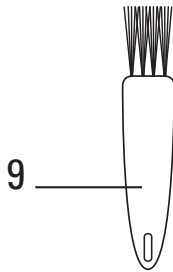
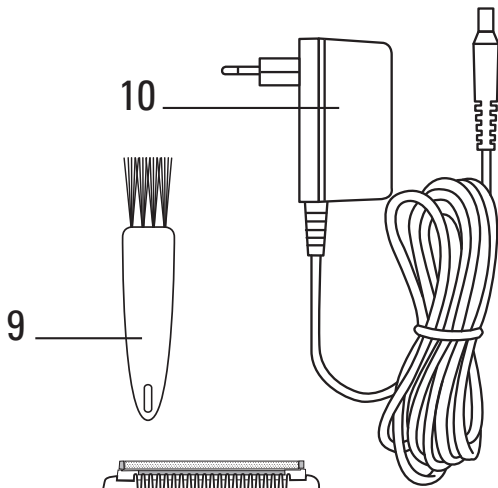
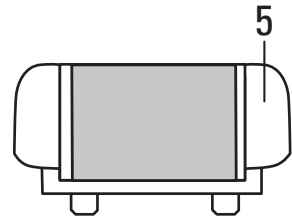
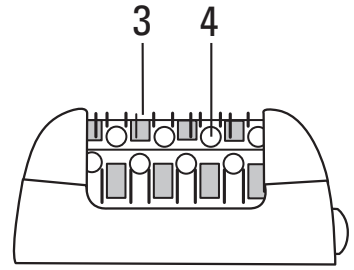
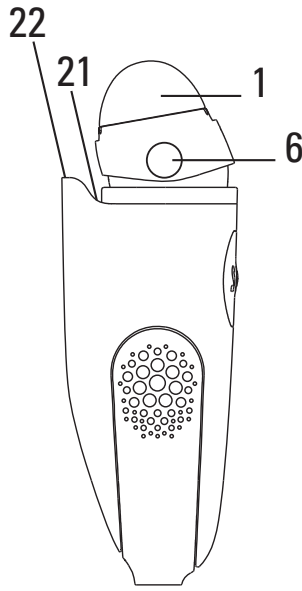
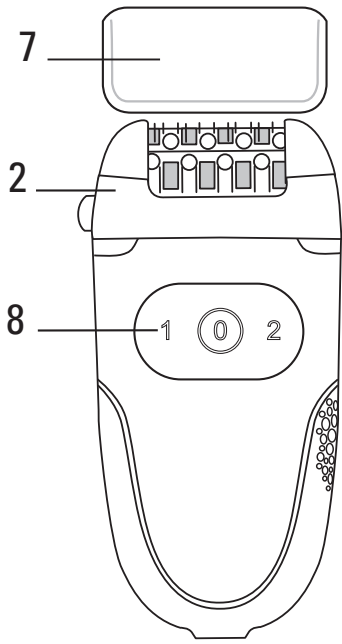

## 1-DESCRIPTION OF YOUR APPLIANCE

- |   |   |
|---|---|
| 1-Pivoting head                               | 14-Micro grid                               |
| 2-Depilator head                              | 15-Clipper                                  |
| 3-Tweezers                                    | 16-Release buttons                          |
| 4-Massaging beads                             | 17-Blade unit                               |
| 5-Exfoliator head                             | 18-Protective hood                          |
| 6-Release button for removable head           | 19-Lubricant for bikini head                |
| 7-Cap   | 20-Bikini trimmer head (according to model) |
| 8-2-speed and stop switch                     | a- Trimmer head with ceramic blade          |
| 9-Cleaning brush                              | b- Interchangeable combs (3, 6, 9 mm)       |
| 10-Adaptor                                    | 21-Vision                                   |
| 11-Armpit accessory (according to model)      | 22-Pain-relieving function                  |
| 12-Bikini/line accessory (according to model) |   |
| 13-Shaving head (according to model)          |   |

- **Vision function:** The Vision system installed in your device gives perfect epilation results first time. By diffusing an ultraluminous halo on the skin, this system makes all your hair – even the finest, shortest and fairest hairs – easier to see.
- **Pivoting head function:** For comfort of use, your appliance is fitted with a pivoting head that adapts to every contour of the areas to be shaved (legs, armpits, bikini line) for a smooth, efficient result.
- **Pain-relieving function:** Fresh Extreme is equipped with a high-speed turbine which blows air onto the skin and cools it. This helps to reduce the pain caused by epilation.

## 2-SAFETY

- For your safety, this appliance complies with the applicable standards and regulations (Low Voltage Directive, Electromagnetic Compatibility, Environmental...).
- Check that the voltage of your electricity supply matches the voltage of your appliance. Any error when connecting the appliance can cause irreparable harm, not covered by the guarantee.
- The installation of the appliance and its use must however comply with the standards in force in your country.
- Never use if the appliance (depilator or adaptor) is damaged or in the event of any damage caused by dropping the appliance (invisible damage may be dangerous).
- This appliance is not intended for use by persons (including children) with reduced physical, sensory or mental capabilities, or lack of experience and knowledge, unless they have been given supervision or instruction concerning use of the appliance by a person responsible for their safety. Children should be supervised to ensure that they do not play with the appliance.
- Stop using your appliance and contact an Authorised Service Centre if:
  - your appliance has fallen,
  - it does not work correctly.
- The appliance must be unplugged:
  - before cleaning and maintenance procedures.
  - if it is not working correctly.
  - as soon as you have finished using it.
  - if you leave the room, even momentarily.

- Do not use if the cord is damaged.
  - Do not immerse or put under running water, even for cleaning purposes.
  - Do not hold with damp hands.
  - Do not hold the appliance by the casing, which is hot, but by the handle.
  - Do not unplug by pulling on the cord, rather pull out by the plug.
  - Do not use an electrical extension lead.
  - Do not clean with abrasive or corrosive products.
  - Do not use at temperatures below 0°C and above 35°C.
  - When the depilator is in use, it must not come into contact with eyelashes, hair, clothes or any other objects, in order to avoid any danger of injury or blockage..
  - Do not use the depilator:
    - on your face
    - on broken, burnt or sore skin
    - on sensitive areas (varicose veins, moles, birthmarks, warts...)
    - if you suffer from skin complaints, (eczema, inflammations, acne...).
- If using on the bikini line, only use this appliance for the external area. Do not use it for more intimate zones (pubic lips).  
For hygiene reasons, it is advised that you do not allow anyone else to use your appliance.

**GUARANTEE** Your appliance is designed for use in the home only. It should not be used for professional purposes. Any commercial use, inappropriate use or failure to comply with the instructions, the manufacturer accepts no responsibility and the guarantee will not apply. The guarantee becomes null and void in the case of improper usage.

### 3-PREPARATION OF THE SKIN

Your skin must be clean and dry.

- Do not apply either cream or hydrating milk before depilation.
  - If you previously used a razor for depilation:
    - the first few times you use the depilator, your skin may feel more sensitive, as shaving has made your hair thicker and stronger. This sensation will lessen the more you use your depilator : the hair will grow back less quickly and become thinner.
  - Your depilator will be much more effective and easier to use if you use it regularly.
- We advise you to use your depilator as soon as your hair starts to grow back.

### 4-SWITCH ON

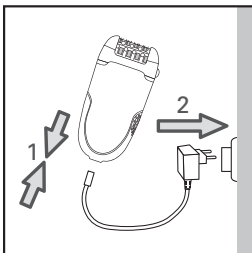

### 5-SWITCH OFF

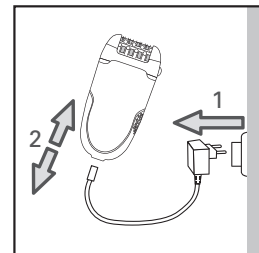

### 6-PEELING (according to model)

**Peeling will enable you to limits growth of subcutaneous hair if practised regularly.**

We strongly recommend that you use the Exfoliator Head 2 days before using your

epilator to avoid irritating your skin.

- And not to use a peeling gel or cream at the same time.
- Never carry out peeling on sensitive areas (armpits / bikini line / face).
- After peeling, we advise you to wipe over the area with a moist flannel to remove any dead skin. Dry the skin thoroughly afterwards.

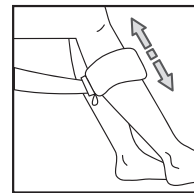

### • Method :

- Press the release button to remove the epilator head.
- Clip the Exfoliator Head to the epilator.
- Select speed 1.
- Start exfoliating with a slow, gentle up and down movement.

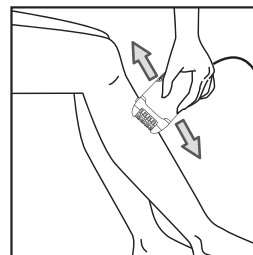
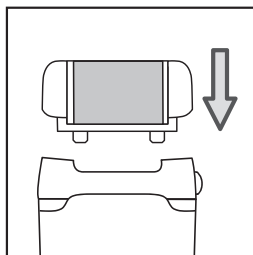
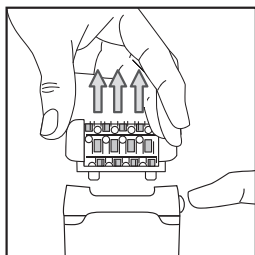

When using the Micro-Peeling function for the first time or if your skin is very delicate, we recommend:

1. skin is wet before peeling, use cotton wool or a flannel to do this
2. making slow and gentle rotating movements when using the appliance
3. not to use the appliance more than twice on the same area.

### • Replacing the exfoliating band

- Press the release button to remove the Exfoliator Head from the epilator.
- Using the plastic end of the cleaning brush unclip the band as follows:
  1. Turn the Exfoliator Head over and hold it in place by gripping the edges between your thumb and forefinger.
  2. Turn the band so that its groove comes round to the central position.
  3. Insert the end of the cleaning brush in the groove and push to eject the band.
  4. Insert the new band by slotting the fins (b) of the exfoliator unit in the groove of the band and pushing until it clicks!

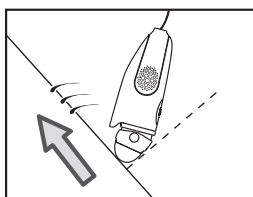
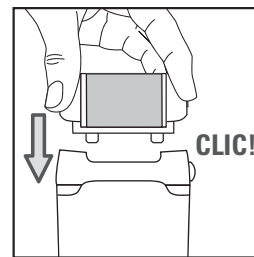
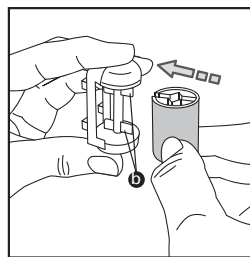
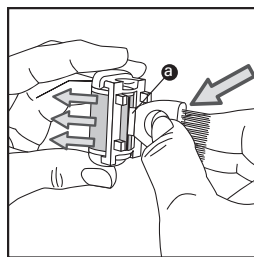
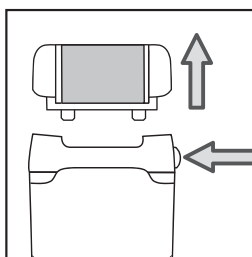

## 7-LEG HAIR REMOVAL

For optimum epilation, we recommend that you tilt the epilator slightly towards your skin in the direction of epilation, as shown in the diagram.

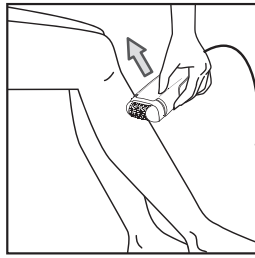
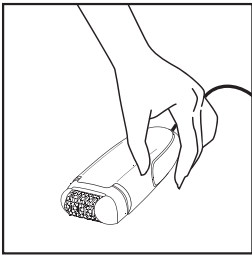

- Select speed 1 or 2.
- The switch must always remain visible during use.
- Shave against the lie of the hair, slowly and without pressing, with the shaver perpendicular to your skin.

## 8-HAIR REMOVAL FROM SENSITIVE AREAS

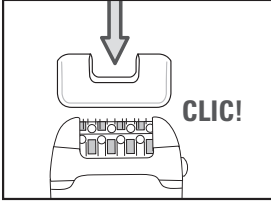

We recommend that you use the "sensitive areas" accessory when removing hair in the armpits and around the bikini line.

This accessory has been designed to reduce the number of active tweezers, for a more gentle hair removal.

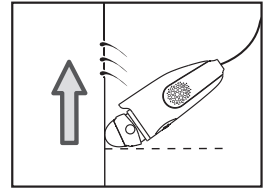

For optimum epilation, we recommend that you tilt the epilator slightly towards your skin in the direction of epilation, as shown in the diagram.

### • Preparing the area where you want to remove hair :

- If the hairs are long trim to approximately 1cm.
- Dry the area thoroughly to ensure any trace of deodorant or perspiration are removed.

#### 1) Armpit epilation:

- Fit the armpit accessory (11) onto the epilator head and push in until you hear a click.
- Select speed 1.



First from bottom to top ...  
... Then from top to bottom.

#### **Important :**

- Keep your arm raised and stretched throughout the hair removal process.
- Stretch the skin to make it easier.

#### 2) Bikini line epilation :

- Fit the bikini line accessory (12) onto the epilator head and push in until you hear a click.
- Select speed 1.

#### **Important :**

Make sure the skin is stretched properly.

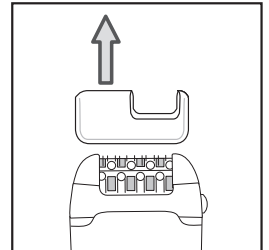
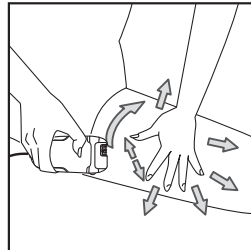

## B-With the shaver head (according to model) :

### • Operating instructions :

- Remove the epilator head by pressing the ejection button.

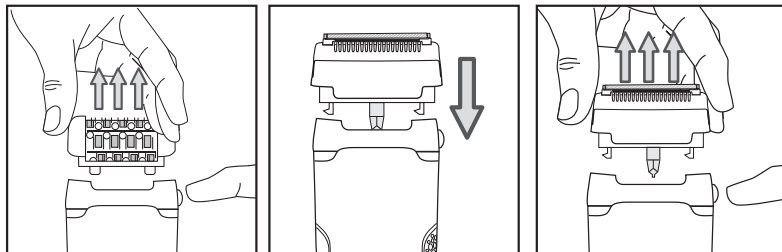

- Fit the shaver head (1) onto the appliance.
- Select speed 2.
- After use, stop the appliance.
- Remove the shaver head by pressing the ejection button.

**Shave against the lie of the hair, slowly and without pressing, with the shaver perpendicular to your skin.**

## 9-TO TRIM AND EVEN OUT HAIR IN THE BIKINI AREA (according to model)

Put the bikini line trimmer head in place (20). Your bikini line trimmer head is equipped with 3 combs to lift long hairs for cutting by the blade.

Choose the desired comb before switching the appliance on (a).

### IMPORTANT

**For your first use, we advise you to use the comb for the longest cutting length.**

- If you want a hair length of approximately 9 mm, use the largest comb.
- If you want a hair length of approximately 3 mm, use the smallest comb.
- If you want a hair length of approximately 6 mm, use the medium-sized comb.

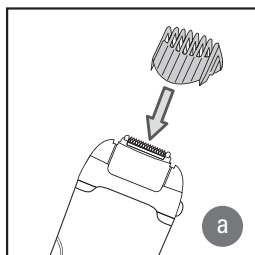

Slide the comb into the two grooves on the trimmer head (a), then select speed 2.

Hold the appliance upright so that you can see the appliance name, and move it slowly against the hair.

### • For a neat bikini outline

If you want a closer shave, use the bikini line trimmer head without the comb :

Stop the appliance by pressing 0 and unplug it.

Push to remove the comb (b).

Then switch on the machine by selecting speed 1 or 2.

Hold the appliance upright and move it slowly against the hair.

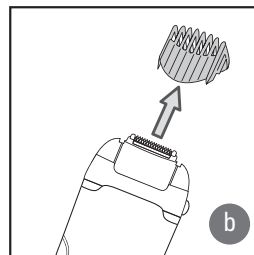

**IMPORTANT For greater effectiveness, pull hair outward with the other hand to make it stand out. This will give you a more precise shave with little irritation.**

# 10-CLEANING THE APPLIANCE

## • Cleaning the epilator head

1. Unplug the epilator.
2. Press the release button on the head and remove the epilator head.
3. Rinse the epilator head under cold running water by turning it for 5 to 10 seconds.

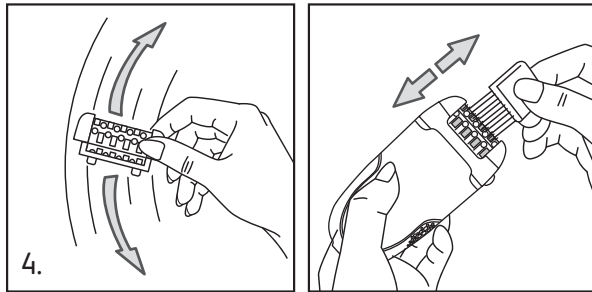
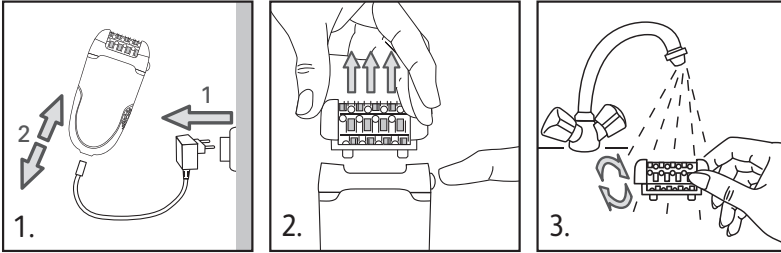

4. Shake the epilator head vigorously and dry it with a towel before fitting it to the epilator again.

You can also use the small cleaning brush supplied.

## • Cleaning the shaving head (according to model)

- Stop and unplug the device.

- Remove the protective hood (18).

To do so: press the release buttons and pull upwards.

You will remove the protective hood (18) from the blade block (17).

- Carefully remove the hairs by blowing on and around the micro grid (14).

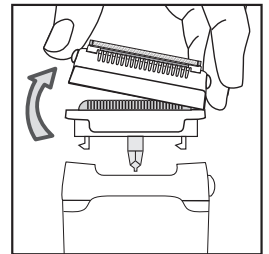

**Never use the small brush for cleaning the micro grid (14).**

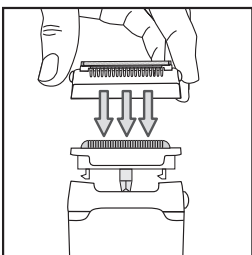

You can also run the protective hood (18) and the blade block (17) under running cold water to remove all the hair. Shake the parts well and then dry them using a towel without pressing down on the micro grid before reassembling them.

- Put the protective hood (18) back on the blade block (17).  
You will hear a click.

**DO NOT PRESS ON THE MICRO GRID WHEN PUTTING IT BACK INTO PLACE. Do not apply alcohol to the body of the appliance in order to avoid damaging its colours. Do not use a metal or sharp tool.**



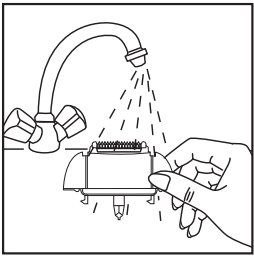

### • **Cleaning the trimmer head (according to model)**

Stop the appliance and unplug it.  
Press the release button to remove the epilator head.  
Remove the comb and clean hair from the trimmer head with the brush.  
Rinse the trimmer head under cold tap water for 5 or 10 seconds.  
Shake the trimmer head vigorously and dry it with a towel.

**IMPORTANT** Systematically clean the appliance's trimmer head after each use. The appliance must not be submerged in water. It must not be used in the shower or bath.

## 11-LUBRICANT FOR BIKINI TRIMMER HEAD

To keep your appliance working effectively, the blades should be oiled regularly (notably after washing in water) using the lubricant supplied or, if you have none, with the type of oil used for sewing machines.

Stop the appliance and unplug it.  
Clean the trimmer head with the brush.  
Lubricate the blades : one drop is enough.  
Run the trimmer for a few seconds.  
Clean the excess oil off with a cloth.

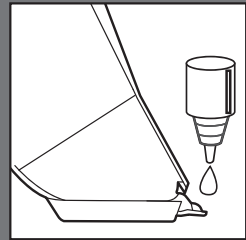

**Avoid applying alcohol to the body of the appliance so as not to fade its colours.**

### • **Cleaning the sensitive areas accessories**

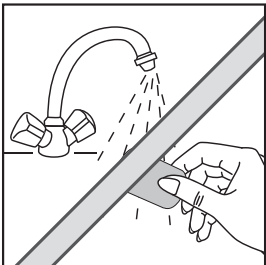
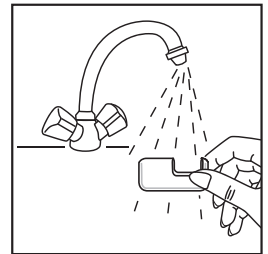
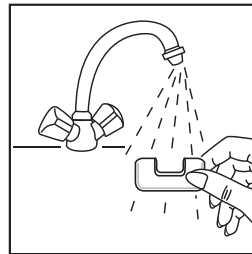
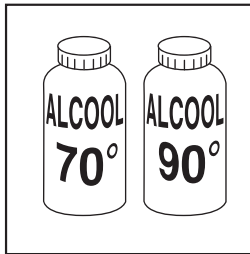

### • **Cleaning the Exfoliator Head.**

We recommend that you change the exfoliating band after three sessions of exfoliation or when it is worn out.



Do not clean the band under running water.

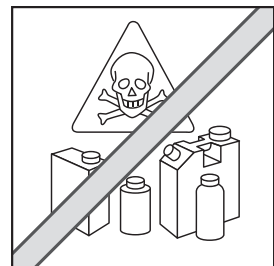
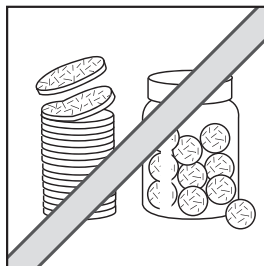
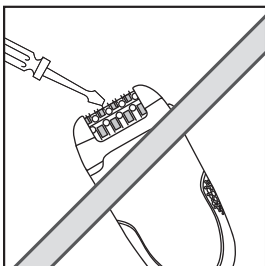
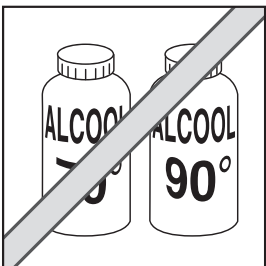

## 12-SKIN CARE

Small red spots may appear. They will disappear quickly.  
For this reason it is preferable to use your epilator in the evening.  
If necessary, apply calming cream after depilation.

## 13-ENVIRONNEMENT PROTECTION FIRST

① Your appliance contains valuable materials which can be recovered or recycled.

➔ Leave it at a local civic waste collection point.

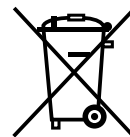

Внимательно прочитайте и сохраните.

## 1-ОПИСАНИЕ ВАШЕГО АППАРАТА



- |  |   |
|--|---|
| 1-Вращающаяся головка                                    | модели)   |
| 2-Головка для депиляции                                  | 14-Микрорешетка   |
| 3-Пинцет   | 15-Приспособление для стрижки                                       |
| 4-Массажные насадки                                      | 16-Отпускные кнопки   |
| 5-Головка для отшелушивания                              | 17-Блок лезвия  |
| 6-Кнопка сброса для сменной головки                      | 18-Защитный колпак  |
| 7-Колпачок   | 19-Смазочное вещество для головки, предназначенной для зоны бикини. |
| 8-Выключатель и переключатель 2 скоростей                | 20-Головка для стрижки зоны бикини (в зависимости от модели)        |
| 9-Щетка для чистки                                       | а-головка для стрижки с керамическим лезвием                        |
| 10-Адаптер   | б-сменные гребни (3, 6, 9 мм)                                       |
| 11- Карманчик (в зависимости от модели)                  | 21-"Vision"   |
| 12- 2 ролика для отшелушивания (в зависимости от модели) | 22-Функция обезболивания  |
| 13-Головка для бритья (в зависимости от                  |   |

### Режим "Vision":

Система Vision, которой оснащен ваш прибор - это гарантия идеальной эпиляции без последующей корректировки. Система наложенной подсветки позволяет заметить даже самые тонкие, короткие и светлые волосы.

### Функция вращающейся головки:

Для предоставления комфорта использования ваш аппарат оснащен вращающейся головкой. Это позволяет вам лучше огибать контуры участков для эпиляции с большей эффективностью (ноги, подмышечные впадины, область бикини).

### Функция обезболивания:

Fresh Extreme оснащена высокоскоростным мотором, который обдувает воздухом кожу, освежая её. Это способствует уменьшению боли, вызванной эпиляцией.

## 2-БЕЗОПАСНОСТЬ

- В целях Вашей безопасности данный прибор соответствует существующим нормам и правилам • Запрещается использование прибора при температуре ниже 0 °С и выше 35 °С.(нормативные акты, касающиеся низкого напряжения, электромагнитной совместимости, охраны окружающей среды и т.д.).
- Убедитесь, что рабочее напряжение Вашей электросети соответствует напряжению, указанному на заводской табличке прибора. Любая ошибка при подключении прибора может привести к необратимым повреждениям, которые не покрываются гарантией.
- Установка прибора и его использование должно соответствовать действующим в стране пользователя нормативам.
- Устройство не предназначено для использования людьми с ограниченными физическими и умственными способностями (включая детей), а также людьми, не имеющими соответствующего опыта или необходимых знаний. Указанные лица могут использовать данное устройство только под наблюдением или после получения инструкций по его эксплуатации от лиц, отвечающих за их безопасность. Следите за тем, чтобы дети не играли с устройством.
- Не пользуйтесь прибором и обращайтесь в уполномоченный сервисный центр в следующих случаях: при падении или сбоях в работе прибора.
- Прибор следует отключать от сети в следующих случаях: прежде чем приступить к чистке или текущему уходу за прибором, в случае неправильной работы прибора, после его использования, а также в том случае, если Вы оставляете прибор без присмотра, даже на короткое время.
- Запрещается пользоваться прибором, если шнур питания поврежден.
- Запрещается погружать прибор в воду, даже для того, чтобы его вымыть.
- Не прикасайтесь к прибору влажными руками.
- Не прикасайтесь к корпусу прибора, т.к. он нагревается, держите прибор за ручку.
- Чтобы отключить прибор от сети, тяните не за шнур питания, а за вилку.
- Запрещается использовать электрический удлинитель.
- Запрещается чистить прибор порошками, содержащими абразивные или коррозионные вещества.

- Запрещается использование прибора при температуре ниже 0 °С и выше 35 °С.
- Любая ошибка в подключении может вызвать непоправимый ущерб, который не покрывается гарантией!
- Отключайте аппарат перед любыми операциями и после использования.
- Данный аппарат предназначен только для бытового и личного применения.
- Эпилятор должен использоваться исключительно с блоком питания EM.2A2.
- Использовать блок питания только для эпилятора.
- Никогда не пользуйтесь аппаратом (эпилятором или блоком питания), если он поврежден, в случае аномального функционирования или после падения (невидимые повреждения могут оказаться опасными для вашей безопасности).
- Когда аппарат включен, он не должен касаться ресниц, волос, одежды или любых других предметов во избежание риска ранения или блокировки аппарата.
- Данный аппарат ремонтируется только с помощью специального инструмента.
- Мы не несем никакой ответственности за возможные поломки, вызванные неправильным применением аппарата, или в случае применения, не предусмотренного данной инструкцией.
- Не используйте аппарат:
  - для лица
  - при ранениях на коже
  - на рискованных участках (расширение вен, родинки, родимые пятна)
  - при кожных заболеваниях (экзема, кожные воспаления, угри).
- При использовании в зоне бикини прибор предназначен исключительно для обработки линии внешнего контура. Запрещается использовать прибор в более интимных зонах (большие губы).
  - Для соблюдения гигиены рекомендуется не отдавать аппарат другим лицам, даже близким друзьям и родственникам.
  - Следует соблюдать особую осторожность, если аппарат используется для детей, в присутствии детей или лиц с физическими недостатками.
  - Во избежание опасности любого рода поврежденный шнур питания заматывается только изготовителем, центром послепродажного обслуживания или специалистом соответствующей квалификации.
  - Не оставляйте без присмотра прибор в присутствии детей.
  - Не пользуйтесь удлинителем.
  - Запрещается пользоваться прибором с влажными руками.
  - Не подвергайте прибор воздействию прямых солнечных лучей.
  - Не пользуйтесь прибором при низкой температуре.
  - Не погружайте прибор в воду и не помещайте его под струю воды.

**ГАРАНТИЯ :** Данный прибор предназначен исключительно для бытового использования. Запрещается его использование в профессиональных целях. Неправильное использование прибора отменяет действие гарантии на прибор.

### 3-ПОДГОТОВКА КОЖИ

- Кожа должна быть чистой и сухой.
- Перед эпиляцией не наносите крем и увлажняющие средства.
- Если раньше вы пользовались бритвой:
  - во время первых сеансов эпиляции ваша кожа покажется вам более чувствительной, так как после бритья волосы становятся более густыми и жесткими. Благодаря вашему эпилятору это ощущение пройдет: волосы будут отрастать более медленно и станут более мягкими.
- В случае регулярного применения ваш эпилятор будет более эффективным и легким в использовании.

Рекомендуется производить эпиляцию, как только волосы отрастут.

## 4- ПОДКЛЮЧЕНИЕ ПРИБОРА

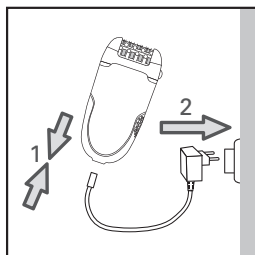

## 5- ОТКЛЮЧЕНИЕ ПРИБОРА

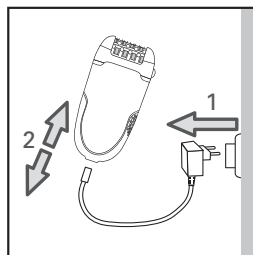

## 6-СКРАБ (в зависимости от модели)

Скраб позволит вам: Уменьшить отрастание подкожных волос в случае регулярной эпиляции.

- Чтобы не раздражать кожу, настоятельно рекомендуем вам использовать головку для отшелушивания за два дня до выполнения эпиляции.

- **Не используйте одновременно гель или крем для скраба.**
- **Никогда не используйте скраб на чувствительных участках (подмышечные впадины / область бикини / лицо).**

- После скраба рекомендуется протереть кожу влажной перчаткой для удаления мертвых тканей.

- Хорошо высушите кожу в конце.

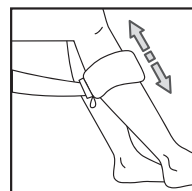

- **СПОСОБ ПРИМЕНЕНИЯ:**

- Нажмите на кнопку, чтобы удалить головку для эпиляции.

- Закрепите головку для отшелушивания на приборе.

- Установите режим скорости 1.

- Выполняйте процедуру медленными движениями в направлении вперед и назад.

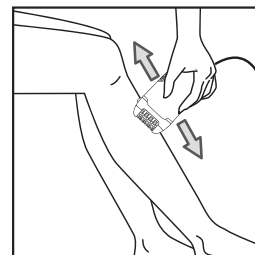
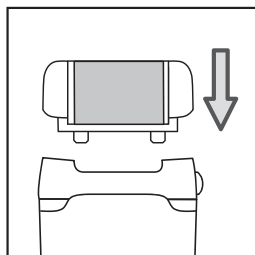
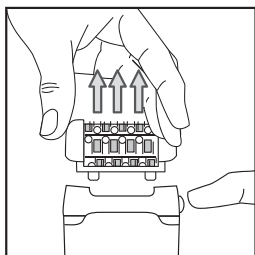

Если у вас чувствительная кожа, то при первом использовании функции отшелушивания рекомендуем вам:

1. предварительно смочить кожу с помощью косметической салфетки или банной рукавицы.

2. перемещайте прибор осторожно, медленными круговыми движениями.

3. не проходите дважды по одному и тому же участку кожи.

- **Замена ролика для отшелушивания**

- Нажмите на кнопку, чтобы удалить головку для эпиляции.

- С помощью пластмассового конца (а) щеточки отделите ролик, выполнив следующие операции:

1. Переверните головку для отшелушивания и удерживайте ее большим и указательным пальцами за боковые стороны.

2. Поверните ролик так, чтобы щель оказалась в центре.

3. Вставьте пластмассовый конец щеточки в щель и нажмите, чтобы удалить ролик.

4. Вставьте новый ролик так, чтобы лопасти опоры вошли в щель.

Нажмите на ролик (вы должны услышать щелчок).

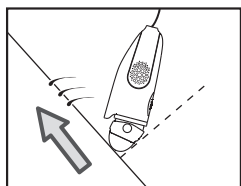
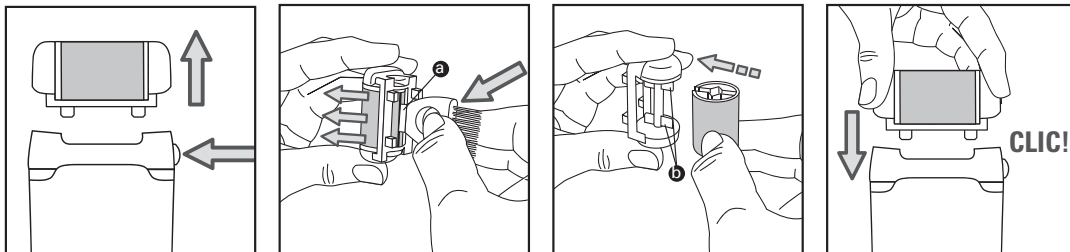

## 7-ЭПИЛЯЦИЯ НОГ

- Для получения оптимального результата в ходе выполнения эпиляции рекомендуется слегка наклонять эпилятор в направлении движения по коже, как указано на схеме.

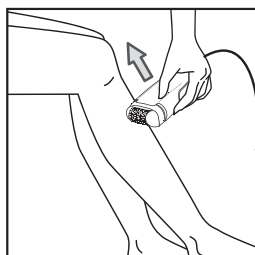
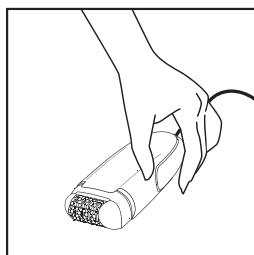

- Установите режим скорости 1 или 2.
- Во время использования выключатель должен быть хорошо виден.
- Производите эпиляцию "против шерсти", **медленно, не нажимая.**

## 8-ЭПИЛЯЦИЯ ЧУВСТВИТЕЛЬНЫХ УЧАСТКОВ

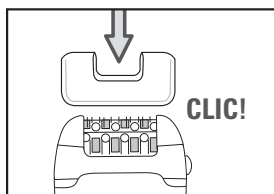

Для эпиляции в зоне подмышек и бикини рекомендуем вам использовать насадку "для чувствительных зон".

Эта насадка разработана для уменьшения числа активных выщипывающих элементов, что обеспечивает мягкую эпиляцию.

- Для получения оптимального результата в ходе выполнения эпиляции рекомендуется слегка наклонять эпилятор в направлении движения по коже, как указано на схеме. Подготовка участков к эпиляции:

- Отрежьте слишком длинные волосы: более 1 см.
- Тщательно высушите участок для удаления всех следов дезодоранта или пота.

### 1) Эпиляция подмышек :

- Установите насадку для подмышек (11) на головку эпилятора до щелчка.
- Установите режим скорости 1.

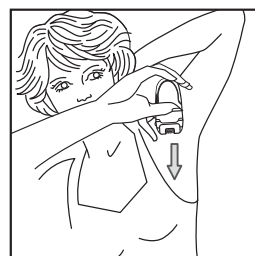
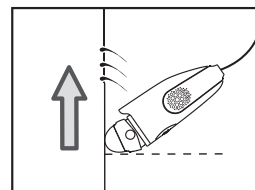

Сначала снизу вверх ... затем сверху вниз.

### Обязательно:

- Держите руки поднятыми и натянутыми в течение всей эпиляции.
- Натягивайте кожу для облегчения операции.

## 2) Эпиляция зоны бикини :

- Установите насадку для зоны бикини (12) на головку эпилятора до щелчка.
- Установите режим скорости 1.

**Обязательно:** хорошо натяните кожу

### **В-Режущей головкой (в зависимости от модели):**

#### **Порядок выполнения:**

- Снимите головку эпилятора, нажав на кнопку выброса
- Установите режущую головку (13) на прибор

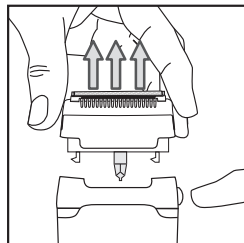
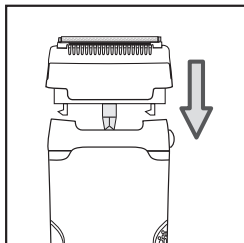
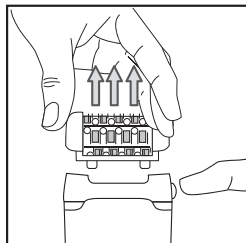
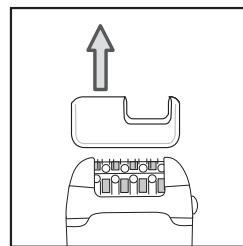
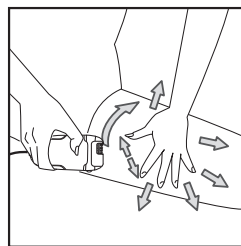

- Установите режим скорости 2.
- после использования выключите прибор.
- Чтобы снять режущую головку: поставьте пальцы по сторонам головки и тяните её вверх.

Производите эпиляцию “против шерсти” медленно, не нажимая.

## 9- Для срезания и подравнивания волосков в зоне купальника (в зависимости от модели)

Установите головку бикини. Она снабжена тремя гребнями, поднимающими длинные волоски, чтобы лезвие могло их срезать(20). Перед включением прибора выберите требуемый гребень.

### **Для первого пользования рекомендуем выбрать гребень, соответствующий максимальной высоте стрижки.**

- Если длина волосков требуется около 9 мм, выберите самый большой гребень.
- Если длина волосков требуется около 3 мм, выберите самый маленький гребень.
- Если длина волосков требуется около 6 мм, выберите средний гребень.

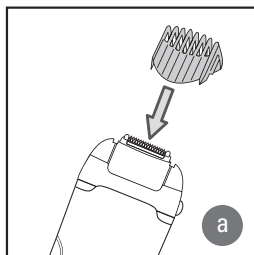

(a) Вставьте гребень в направляющие стригущей головки, установите режим скорости 2.

Держите прибор перпендикулярно, так чтобы видеть фабричную марку, и медленно ведите его против направления роста волос.

### • Для очерчивания четкого контура вокруг купальника

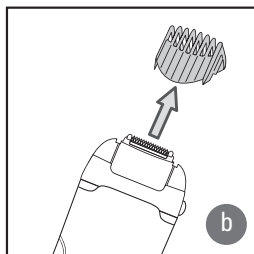

Если хотите срезать волоски поближе к коже, пользуйтесь головкой бикини без гребня:

Выключите прибор, нажав для этого на 0, или отключите его от сети.

Вытяните гребень и снимите его. Затем включите прибор переключателем вкл/выкл (b).

затем включите прибор, установив переключатель режимов скорости в положение 1 или 2. против направления роста волос.

Для получения лучшего результата натяните кожу второй рукой, чтобы поднять волоски. Так бритье будет чище и меньше раздражать.

# 10-ОЧИСТКА АППАРАТА И ГОЛОВОК

## • Чистка головки для эпиляции:

1. Выключите прибор.
2. Нажмите на кнопку и удалите головку для эпиляции.
3. Промойте головку для эпиляции под краном с холодной водой в течение 5-10 секунд, поворачивая ее вручную.

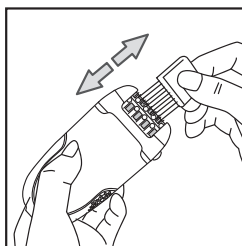
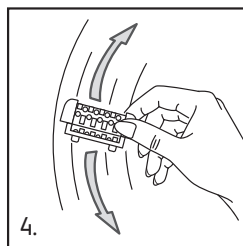
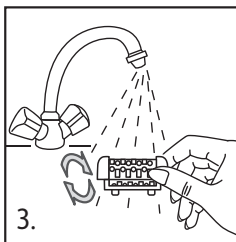
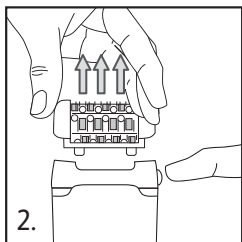
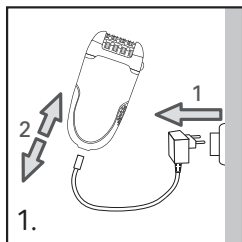

4. Энергично потрясите головку и тщательно вытрите ее полотенцем перед тем, как вновь устанавливать на прибор. Для чистки можно также использовать щеточку, которая входит в поставку прибора.

## • Чистка бреющей Головки (в зависимости от модели)

- Выключить прибор и отключить его от сети.
- Снять защитную крышку (18).

Поступить следующим образом: нажать на отпускную кнопку и потянуть вверх. Вы можете снять защитную крышку (18) с блока лезвий (17).

- Осторожно удалите волосы, сдвув их с микро-решетки (14) и вокруг нее. Запрещается использовать щетку для очистки микро-решетки (14).

- Вы также можете промыть предохранительный кожух (18) и блок лезвий (17) под холодной проточной водой для оптимального удаления всех волосков. Как следует встряхните детали, затем, прежде чем собрать их вместе, высушите детали с помощью салфетки, не нажимая на микро-решетку.

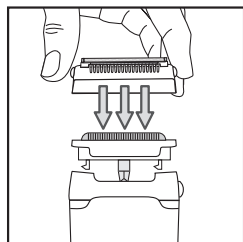
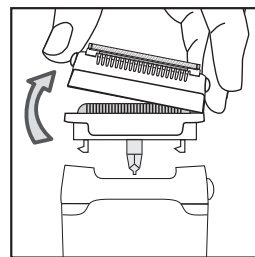

- Установите на место на блок лезвий (18) предохранительный кожух (17). При этом раздается щелчок.

**ВНИМАНИЕ! НЕ НАЖИМАЙТЕ НА МИКРО-РЕШЕТКУ ВО ВРЕМЯ ЕЕ УСТАНОВКИ НА МЕСТО. Во избежание ухудшения цвета прибора предохраняйте его корпус от попадания спирта. Запрещается использовать металлические или режущие инструменты.**

## • Очистка режущей головки (в зависимости от модели)

Выключите прибор и выньте вилку из розетки. Снимите гребень и удалите волосы из головки с помощью щеточки. Помойте головку проточной водой 5 - 10 секунд. Всегда очищайте головку прибора после каждого пользования.

**Внимание: не погружайте прибор в воду. Не пользуйтесь им под душем и в ванной.**

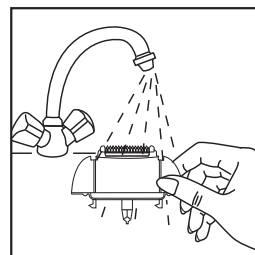



## 11 Смазка головки триммера для зоны бикини.

Для нормальной работы прибора необходимо регулярно смазывать режущие лезвия (особенно после промывки) прилагаемой смазкой или, а при ее отсутствии - маслом для швейной машины.

Выключите прибор и выньте вилку из розетки.

Смазывайте ножи: достаточно одной капли.

Дайте машинке для стрижки поработать несколько секунд.

Снимите лишнее масло тряпочкой.

Во избежание потускнения цветов прибора не протирайте его корпус спиртом.

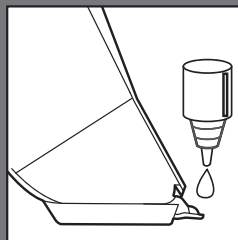

### • Чистка насадок для чувствительных зон

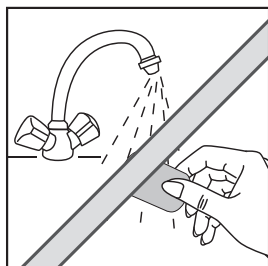
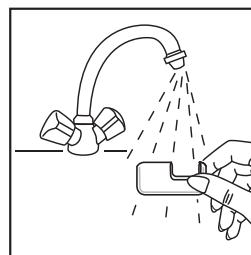
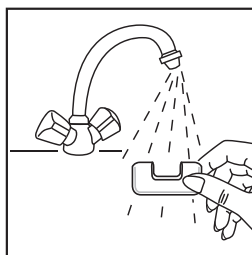
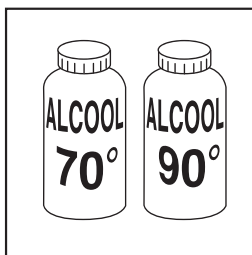

### • Чистка головки для отшелушивания.

Рекомендуется заменять ролик для отшелушивания после каждых 3 процедур или по мере его износа.



Ролик не следует мыть водой.

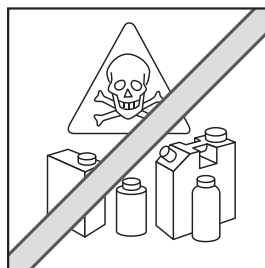
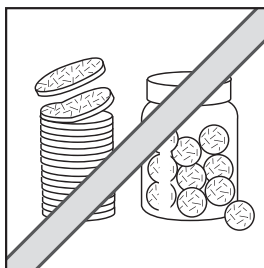
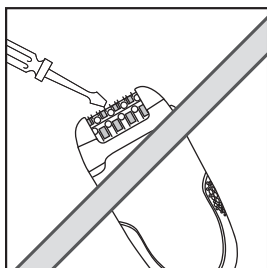
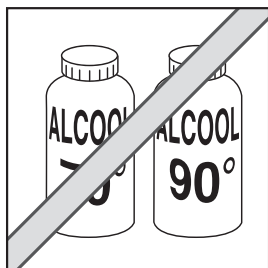

## 12-УХОД ЗА КОЖЕЙ

Маленькие красные точки, появляющиеся после эпиляции, показывают, что волосы были хорошо вырваны; эти точки очень быстро исчезают.

Поэтому рекомендуется производить эпиляцию вечером.

При необходимости нанесите после эпиляции успокаивающий крем

## 1-ОПИС

- |   |  |
|---|--|
| 1-Поворотна головка                               | 13-Бриюча головка (залежно від моделі)                         |
| 2-Епіляційна головка                              | 14-Мікросітка  |
| 3-Щипчики   | 15-Головка для підстригання волосся                            |
| 4-Масажні кульки                                  | 16-Відпустіть кнопки   |
| 5-Головка для пілінгу                             | 17-Блок ножів  |
| 6-Кнопка відокремлення знімної головки            | 18-Захисний чохол  |
| 7-Ковпачок  | 19-Мастило для насадки для епіляції зони бікіні                |
| 8-2-швидкісний перемикач і вимикач                | 20-Головка для підрівнювання лінії бікіні (залежно від моделі) |
| 9-Щіточка для очищення                            | а-стригальна головка з керамічним ножем                        |
| 10-Адаптер  | б-змінні гребінці (3, 6, 9 мм)                                 |
| 11-Приладдя для пахв (залежно від моделі)         | 21-підсвічування   |
| 12-Приладдя для лінії бікіні (залежно від моделі) | 22-Протибольова функція  |

**Функція підсвічування:** Встановлена у вашому приладі система підсвічування дає можливість досягти чудового результату епіляції вже з першого разу. Випромінюючи на шкіру ультралюмінесцентне світло, ця система робить добре помітними всі ваші волосини, навіть найтонші, найкоротші і найсвітліші.

**Функція повороту головки:** Для більшої зручності ваш прилад обладнаний поворотною головкою, яка щільно прилягає до всіх поверхонь, де здійснюється епіляція (ноги, пахви, лінія бікіні), щоб шкіра була гладенькою і без волосин.

**Протибольова функція:** Fresh Extreme обладнаний високошвидкісною турбіною, яка обдуває шкіру і охолоджує її. Це сприяє зменшенню болю від епіляції.

## 2-ПОРАДИ З БЕЗПЕКИ

- Ваша безпека гарантується відповідністю цього приладу чинним стандартам і нормам (директиви стосовно низьковольтного обладнання, електромагнітної сумісності, захисту довкілля та ін.).
- Переверте, щоб напруга у використовуваній вами електромережі відповідала напрузі, вказаній на приладі. Будь-яке неправильне підключення до електромережі може призвести до непоправних пошкоджень приладу, на які гарантія не поширюється.
- У будь-якому випадку способи встановлення і використання приладу повинні відповідати вимогам нормативних документів, чинних у вашій країні.
- Цей прилад не повинен використовуватись особами (в тому числі дітьми), які мають обмежені фізичні, чуттєві чи розумові можливості або не мають потрібного досвіду чи знань, якщо особа, відповідальна за їхню безпеку, не здійснює за ними нагляду або попередньо не дала вказівок щодо використання приладу. Слід наглядати за дітьми, щоб вони не гралися з приладом.
- Не користуйтеся вашим приладом і зверніться до уповноваженого сервіс-центру, якщо прилад падав на підлогу або не працює як слід.
- Прилад потрібно відключати від електромережі: перед виконанням операцій очищення або догляду, якщо він не працює як слід, одразу після закінчення використання.
- Не використовуйте прилад, якщо його електрошнур пошкоджений.
- Не занурюйте прилад у воду і не підставляйте його під струмінь води, навіть під час очищення.
- Не торкайтесь приладу, якщо у вас вологі руки.
- Беріть прилад не за корпус, поки він ще гарячий, а за ручку.
- Відключаючи прилад від електромережі, тягніть не за електрошнур, а за вилку.
- Не користуйтеся електроподовжувачем.
- Не використовуйте для очищення абразивні чи корозійні матеріали.

- Не користуйтеся приладом при температурах нижче 0 °C і вище 35 °C.
  - Епілятор повинен використовуватись тільки з блоком живлення N° EM.2A2 з комплекту приладу.
  - Ніколи не використовуйте блок живлення з іншими приладами крім епілятора.
  - Ніколи не використовуйте прилад (епілятор або блок живлення), якщо він пошкоджений, несправно працює або після падіння на підлогу (невидимі пошкодження приладу можуть бути для вас небезпечними).
  - Коли прилад увімкнений, не можна ним торкатися вій, волосся, одягу або будь-яких інших предметів, щоб уникнути травмування або блокування приладу.
  - Цей прилад можна ремонтувати лише за допомогою спеціальних інструментів.
  - Для вирішення усіх проблем, що виникли після придбання приладу звертайтеся до магазину, де ви звичайно купуєте побутові прилади, або до уповноваженого сервіс-центру.
  - Виробник знімає з себе будь-яку відповідальність за можливі збитки, спричинені неправильним використанням приладу або його використанням для цілей, не передбачених у цій інструкції.
  - Не використовуйте прилад:
    - на обличчі
    - на пошкоджених ділянках шкірі
    - на частинах тіла, де епіляція може бути небезпечною (варикозні розширення вен, родимки, родимі плями)
    - якщо у вас є шкірні захворювання (екзема, запалення, вугри).
- У разі використання в зоні бікні цей прилад застосовується виключно для зовнішнього контуру. Не використовуйте його в найінтимніших зонах (лобкові губи).
- З огляду на вимоги гігієни не радимо вам позичати прилад іншим людям, навіть з вашого найближчого оточення.
  - Епіляція шкіри дітей або осіб з обмеженими можливостями чи в їх присутності вимагає посиленої уваги.
  - Ніколи не залишайте прилад дітям без нагляду.
  - Не користуйтеся подовжувачами.
  - Не допускайте потрапляння на прилад сонячних променів.

**ГАРАНТІЯ** : Ваш прилад призначений тільки для побутового використання. Його не можна використовувати для професійної діяльності. Неправильне використання приладу тягне за собою анулювання гарантії.

## 3-ПІДГОТОВКА ШКІРИ

Ваша шкіра повинна бути чистою і сухою.

- Перед епіляцією не накладайте на шкіру крем або зволожувальне молочко.
  - Якщо ви раніше для епіляції використовували бритву:
    - під час кількох перших використань шкіра може виявляти підвищену чутливість, тому що від гоління волосся стало товщим і жорсткішим.
- Чим довше ви використовуватимете епілятор, тим слабкішим ставатиме це відчуття, тому що волосся відростатиме повільніше і ставатиме тоншим.
- Якщо ви використовуватимете ваш епілятор регулярно, епіляція буде більш легкою і ефективною.

**Рекомендуємо вам використовувати епілятор тоді, коли волосся почне відростати.**

## 4-ПІДКЛЮЧЕННЯ ДО НАПРУГИ

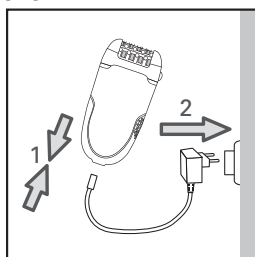

## 5-ВІДКЛЮЧЕННЯ ВІД НАПРУГИ

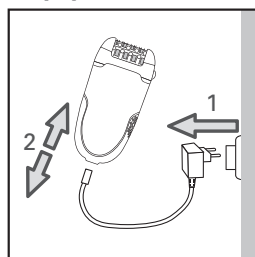

## 6-ПІЛІНГ (залежно від моделі)

**Пілінг дає вам можливість Обмежити ріст підшкірного волосся за умови його регулярного здійснення.**

Ми настійно рекомендуємо вам використовувати головку для пілінгу за 2 дні до епіляції, щоб уникнути подразнення шкіри.

- І не радимо також одночасно користуватись гелем або кремом для пілінгу.
- Не робіть пілінг на чутливих ділянках шкіри (під пахвами / на лінії бікіні / на обличчі).
- Після пілінгу рекомендуємо протерти шкіру вологою фланеллю для видалення відмерлих клітин шкіри. Після цього насухо витріть шкіру.

### • Спосіб використання:

- Натисніть кнопку відокремлення епіляційної головки.
- Приєднайте головку для пілінгу до епілятора.
- Виберіть швидкість 1.
- Почніть процедуру пілінгу, повільно і плавно рухаючи прилад вгору і вниз.

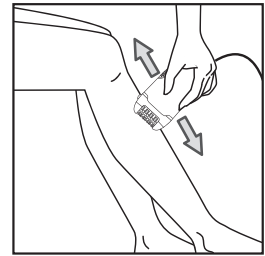
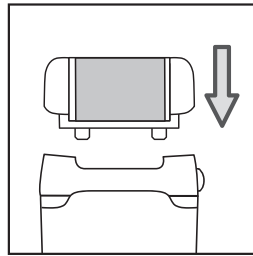
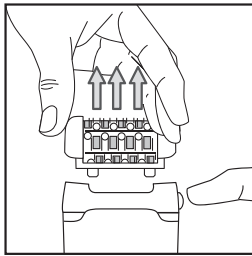

Якщо у вас дуже делікатна шкіра, то при першому використанні функції мікропілінгу рекомендуємо:

1. зволожити шкіру перед пілінгом, використовуючи для цього бавовняну вату або фланель
2. робити приладом повільні і плавні кругові рухи
3. використовуючи прилад, не обробляти одну й ту саму ділянку шкіри більше двох разів.

### • Заміна очищувального валика

- Натисніть кнопку відокремлення головки і зніміть головку для пілінгу з епілятора.
- Користуючись пластиковим кінцем щітки для очищення, замініть валик, діючи наступним чином:

1. Переверніть головку для пілінгу і тримайте її нерухомо за краї між великим та вказівним пальцями.
2. Поверніть валик настільки, щоб його виїмка стала посередині.
3. Вставте кінець щітки для очищення у виїмку і натисніть, щоб виштовхнути валик.
4. При встановленні нового валика потрібно, щоб виступи блоку пілінгу увійшли у виїмку валика, після чого натиснути його до клацання.

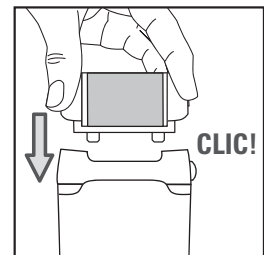
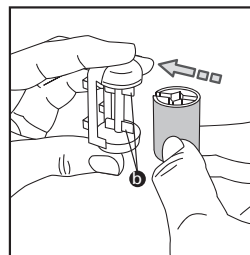
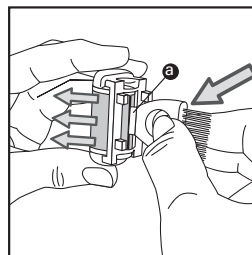
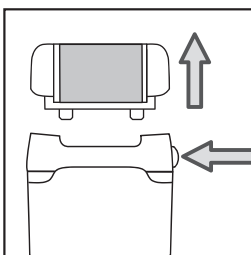

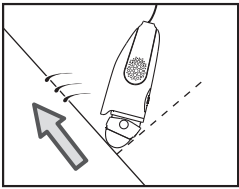

## 7-ВИДАЛЕННЯ ВОЛОССЯ З НІГ

Для отримання оптимальних результатів епіляції радимо вам злегка нахилити епілятор до шкіри в напрямку епіляції, як показано на рисунку.

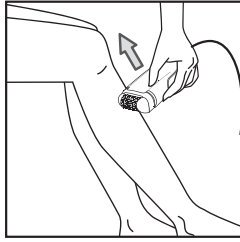
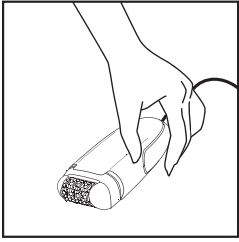

- Виберіть швидкість 1 або 2.
- Під час використання вимикач весь час повинен залишатися на виду.
- Видаляйте волосся у напрямку, протилежному напрямку, в якому лежать волосини, ставлячи епілятор перпендикулярно до шкіри.

## 8-ВИДАЛЕННЯ ВОЛОССЯ З ЧУТЛИВИХ ДІЛЯНОК ШКІРИ

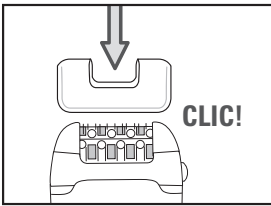

Радимо використовувати приладдя "чутливі зони" для епіляції під пахвами та в зоні лінії бікіні.

Це приладдя було розроблено з метою зменшення кількості активних щипчиків для якомога м'якшої епіляції.

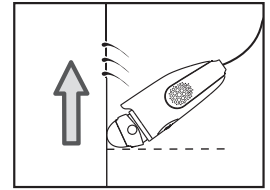

Для отримання оптимальних результатів епіляції радимо вам злегка нахилити епілятор до шкіри в напрямку епіляції, як показано на рисунку.

### • Підготовка ділянки шкіри, на якій видалятиметься волосся:

- Якщо волосся довге, вкоротіть його до довжини приблизно 1 см.
- Ретельно висушіть шкіру, щоб видалити залишки дезодоранту або поту.

### 1) Видалення волосся під пахвами:

- Приєднайте приладдя для пахв (11) до епіляційної головки і натисніть до клацання.
- Виберіть швидкість 1.

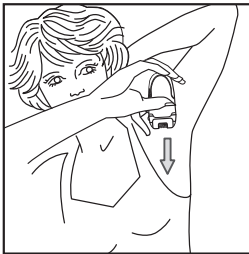

Спочатку видаляйте волосся в напрямку знизу вгору... а потім згори вниз.

### Важлива примітка:

- Під час видалення волосся тримайте руку піднятою догори.
- Щоб полегшити видалення волосся, натягуйте шкіру.

### 2) Епіляція лінії бікіні:

- Приєднайте приладдя для пахв (12) до епіляційної головки і натисніть до клацання.
- Виберіть швидкість 1.

**Важлива примітка:** Потрібно як слід натягувати шкіру.

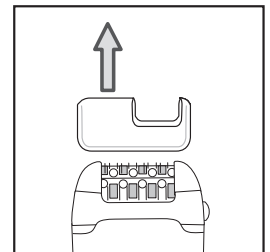
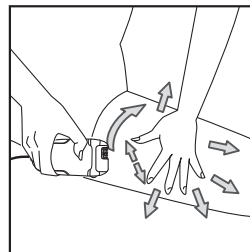

## **В- З використанням брючої головки (залежно від моделі) :**

### **• Інструкції з використання:**

- Зніміть епіляційну головку, натиснувши кнопку відокремлення головки.
- Встановіть на прилад брючу головку (13).

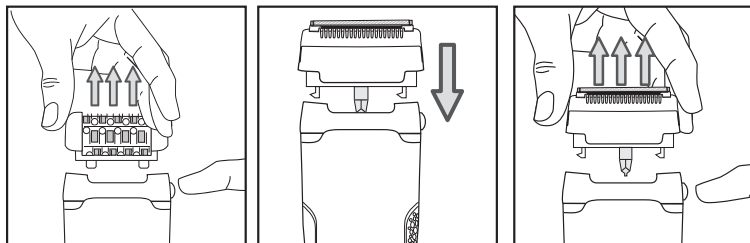

- Виберіть швидкість 2.
- По закінченні використання вимкніть прилад.
- Щоб зняти брючу головку, візьміть її з боків пальцями і потягніть угору.

## **9-Щоб підрізати та вирівняти волосся у зоні бікіні (залежно від моделі)**

Приєднайте брючу головку для зони бікіні (20). Брюча головка для зони бікіні оснащена 3-ма гребінцями для підйому волосся і зрізання його лезом. Перед вмиканням пристрою виберіть потрібний гребінець.

### **ВАЖЛИВО**

**При першому використанні рекомендується користуватися гребінцем для зрізання найдовшого волосся.**

- Якщо ви хочете залишити довжину волосся приблизно 9 мм, користуйтеся найбільшим гребінцем.
- Якщо ви хочете залишити довжину волосся приблизно 3 мм, користуйтеся найменшим гребінцем.
- Якщо ви хочете залишити довжину волосся приблизно 6 мм, користуйтеся середнім гребінцем.

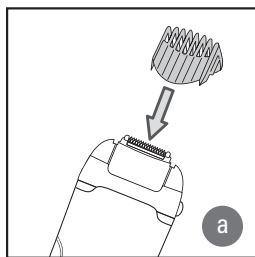

(а) Вставте гребінець у два пази на брючій головці, потім виберіть швидкість 1 або 2.

Тримайте пристрій вертикально, щоб вам було видно його назву, і повільно рухайтеся проти напрямку росту волосся.

### **• Для отримання чіткої лінії в зоні бікіні**

Якщо ви хочете поголитися коротше, використовуйте брючу головку для зони бікіні без гребінця: вимкніть прилад, натиснувши на 0, і відключіть його від електромережі. Натисніть, щоб зняти гребінець. Потім ввімкніть пристрій за допомогою перемикача ввімкнення / вимкнення (b).

Після цього ввімкніть прилад, вибравши швидкість 1 або 2.

Тримайте пристрій вертикально і повільно рухайтеся проти напрямку росту волосся.

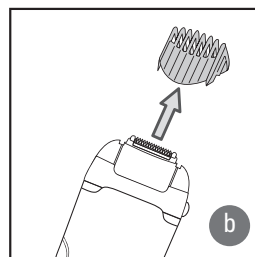

**ВАЖЛИВО Для отримання найкращих результатів натягніть волосся вільною рукою.**

**Завдяки цьому можна акуратно поголитися і отримати найменше подразнень.**

# 10-ОЧИЩЕННЯ ПРИЛАДУ

## • Очищення епіляційної головки:

1. Відключіть епілятор від електромережі.
2. Натисніть кнопку відокремлення головки і зніміть епіляційну головку.
3. Підставте епіляційну головку під струмінь холодної води і промийте її, повертаючи під струменем протягом 5-10 секунд.

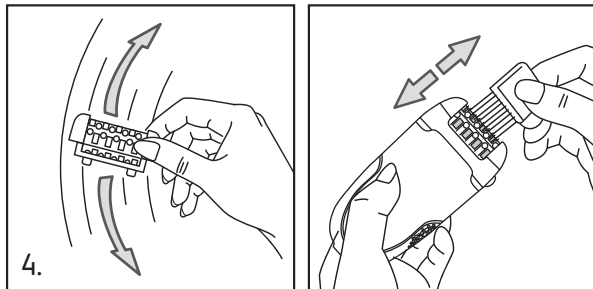
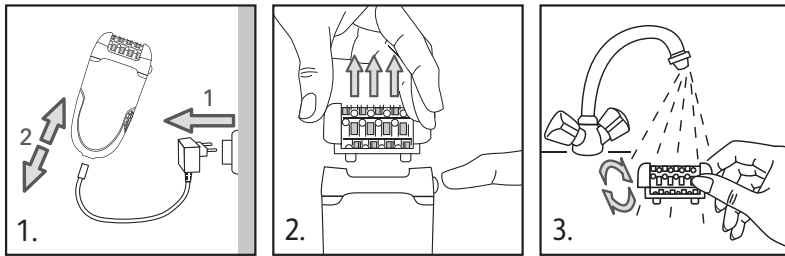

## 4. Енергійно потрусіть епіляційну головку і витріть її рушником перш ніж знову встановлювати на прилад.

Для очищення можна використовувати також щіточку з комплекту приладу.

## • Очищення брижучої головки (залежно від моделі)

- Вимкніть прилад і відключіть його від електромережі.
- Зніміть захисну кришку (18).

Щоб це зробити, натисніть кнопки розблокування і потягніть кришку вгору. Після цього захисна кришка (18) зніметься з блоку лез (17).

- Обережно видаліть волосини, дмухнувши на сіточку з мікроотворами (14) і навколо неї.

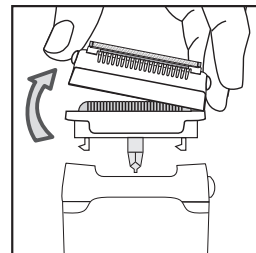

## Ніколи не користуйтеся щіточкою для очищення мікросіточки (14).

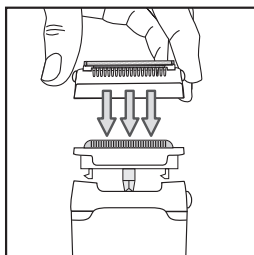

- Ви також можете підставити захисний ковпачок (18) та блок з лезами (17) під струмінь холодної води для повного видалення волосинок. Енергійно потрусіть деталі, а потім просушіть їх за допомогою рушника, не натискаючи на мікросіточку, перед тим як знову їх скласти.

- Встановіть захисний ковпачок (18) на блок з лезами (17). Ви почуєте клацання.

## УВАГА! НЕ НАТИСКАЙТЕ НА МІКРОСІТОЧКУ ПІД ЧАС ЇЇ ВСТАНОВЛЕННЯ НА МІСЦЕ.

Не протирайте спиртом корпус приладу, щоб не пошкодити його колір.

Не використовуйте металевий чи ріжучий інструмент.

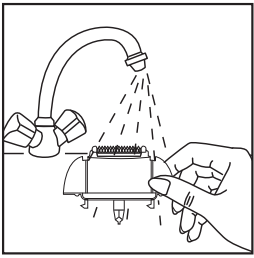

### • Очищення бриючої головки (залежно від моделі)

Зупиніть пристрій та вийміть його з розетки. Натисніть кнопку фіксатора і зніміть головку депілятора. Зніміть гребінець і видаліть волосся з бриючої головки за допомогою щітки. Сполосніть бриючу головку під холодною проточною водою протягом 5–10 секунд. Енергійно струсіть бриючу головку та витріть її рушником.

**ВАЖЛИВО** Регулярно очищуйте бриючу головку пристрою після кожного використання. Не занурюйте пристрій у воду. Ним не можна користуватися в душі або ванні.

## 11-Змазування тримера для зони бікіні

Щоб ваш пристрій і надалі працював ефективно, леза слід регулярно змащувати маслом (особливо після промивання водою), користуючись мастилом, яке додається, або, за його відсутності, маслом такого типу, який використовується для швейних машин.

Зупиніть пристрій та вийміть його з розетки.

Очистіть бриючу головку щіткою. Змажте леза : достатньо однієї краплі. Включіть пристрій на кілька секунд. Витріть залишки масла тканиною.

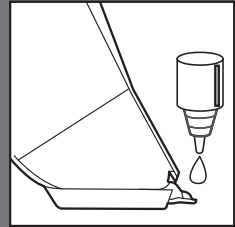

**ВАЖЛИВО** Спирт не повинен потрапляти на корпус пристрою, щоб не знебарвити його колір.

### • Очищення бриючої

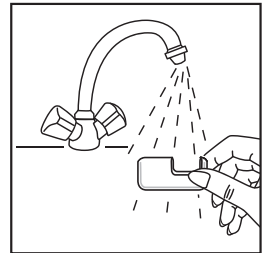
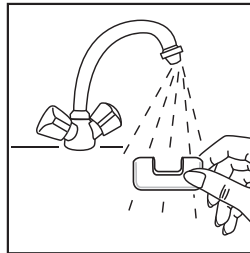
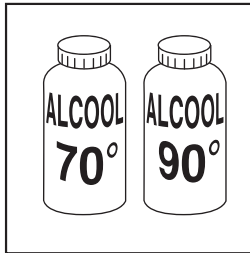
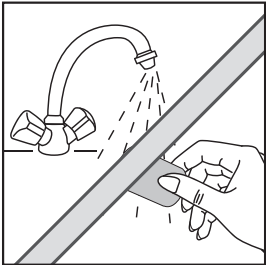

### • Очищення головки для пілінгу

Рекомендуємо вам замінити очищувальний валик після трьох сеансів пілінгу або коли він зноситься.

**!** Не мийте валик під струменем води.

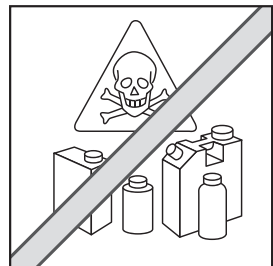
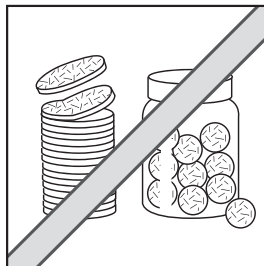
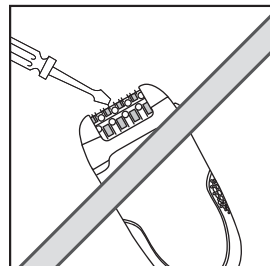
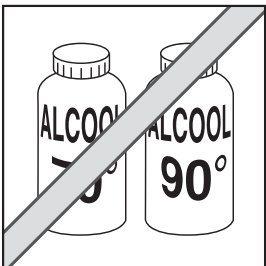

## 12-ДОГЛЯД ЗА ШКІРОЮ

На шкірі можуть з'явитися червоні цятки. Вони швидко зникнуть.

Бажано використовувати ваш епілятор увечері. Якщо необхідно, накладіть після епіляції заспокійливий крем.





EL

Διαβάστε τις προσεκτικά πριν τη χρήση...

## 1- ΠΕΡΙΓΡΑΦΗ ΤΗΣ ΣΥΣΚΕΥΗΣ ΣΑΣ

- |  |  |
|--|--|
| 1-Περιστρεφόμενη κεφαλή                                      | 15-Μικρό πλέγμα  |
| 2-Κεφαλή αποτρίχωσης   | 16-Ξυριστική   |
| 3-Λεπίδες  | 17-Κουμπιά απασφάλισης   |
| 4-Μπίλιες Μασάζ  | 18-Εξάρτημα λεπίδας  |
| 5-Κεφαλή απολέπισης (ανάλογα με το μοντέλο)                  | 19-Προστατευτικό Κάλυμμα   |
| 6-2 ταινίες για απολέπιση                                    | 20-Λιπαντικό για την κεφαλή κοπής<br>της περιοχής του μπικίνι                                      |
| 7-Κουμπιά απασφάλισης για αφαίρεση της κεφαλής               | 21 Κεφαλή κοπής για περιοχή γύρω<br>από το μπικίνι (ανάλογα με το μοντέλο)                         |
| 8-Καπάκι   | α-κεφαλή κοπής με κεραμική λεπίδα<br>β-διάφορα μεγέθη από χτενάκια (3,6,9 mm)<br>που εναλλάσσονται |
| 9-Διακόπτης 2 ταχυτήτων και διακοπής λειτουργίας             | 22 -όραση  |
| 10 -Βουρτσάκι καθαρισμού                                     | 23 - Λειτουργία κατά του πόνου   |
| 11 - Μετασχηματιστής   |  |
| 12 -Εξάρτημα για μασχάλες (ανάλογα με το μοντέλο)            |  |
| 13- Εξάρτημα για περιοχή του μπικίνι (ανάλογα με το μοντέλο) |  |
| 14-Κεφαλή ξυρίσματος (ανάλογα με το μοντέλο)                 |  |

### Λειτουργία Vision (Όραση)

Για τέλεια αποτρίχωση χωρίς ρετουσαρίσματα, η συσκευή σας διαθέτει σύστημα Vision (Όραση). Το σύστημα αυτό εκπέμπει ένα πολύ φωτεινό φωτιστικό στο δέρμα κάνοντας ορατές όλες οι τρίχες, ακόμα και τις πιο λεπτές, τις πιο κοντές και τις πιο συχνές.

### Λειτουργία περιστρεφόμενης κεφαλής:

Για περισσότερη άνεση, η συσκευή σας διαθέτει περιστρεφόμενη κεφαλή. Η κεφαλή αυτή προσαρμόζεται καλύτερα στην επιφάνεια των περιοχών που προορίζονται για αποτρίχωση, πράγμα που την κάνει πιο αποτελεσματική (πόδια μασχάλες, μπικίνι).

### Λειτουργία κατά του πόνου:

Η συσκευή Fresh Extreme διαθέτει έναν στρόβιλο υψηλής ταχύτητας που εκπέμπει ένα ρεύμα αέρα πάνω στο δέρμα και το ανακουφίζει. Η λειτουργία αυτή συμβάλλει στη μείωση του πόνου κατά την αποτρίχωση.

## 2- ΑΣΦΑΛΕΙΑ

- Για την ασφάλειά σας, η παρούσα συσκευή έχει κατασκευαστεί σύμφωνα με τα εφαρμοστέα πρότυπα και κανονισμούς (Οδηγίες για Χαμηλή τάση, Ηλεκτρομαγνητική Συμβατότητα, Περιβάλλον...).
- Βεβαιωθείτε ότι η τάση που αναγράφεται πάνω στη συσκευή σας είναι ίδια με αυτήν της ηλεκτρικής σας εγκατάστασης. Κάθε σφάλμα σύνδεσης είναι πιθανό να προκαλέσει μη αναστρέψιμες βλάβες που δεν καλύπτονται από την εγγύηση.
- Η εγκατάσταση και χρήση της συσκευής θα πρέπει ωστόσο να συμμορφώνονται με τα πρότυπα που ισχύουν στη χώρα σας.
- Η παρούσα συσκευή δεν προορίζεται προς χρήση από άτομα (συμπεριλαμβανομένων των παιδιών) των οποίων η σωματική, αισθητήρια ή πνευματική ικανότητα είναι μειωμένη, ή από άτομα χωρίς εμπειρία ή γνώση ως προς τη χρήση, εκτός εάν τα άτομα αυτά βρίσκονται υπό επίβλεψη ή ακολουθούν πρότερες οδηγίες που αφορούν στη χρήση της συσκευής από κάποιο άτομο που είναι υπεύθυνο ως προς την ασφάλειά τους. Τα παιδιά πρέπει να βρίσκονται υπό επίβλεψη προκειμένου να διασφαλιστεί ότι δεν θα χρησιμοποιήσουν τη συσκευή ως παιχνίδι.
- Μη χρησιμοποιείτε τη συσκευή σας και επικοινωνήστε με ένα εξουσιοδοτημένο κέντρο εξυπηρέτησης πελατών εάν: η συσκευή υπέστη πτώση, εάν δεν λειτουργεί κανονικά.
- Πρέπει να αποσυνδέετε τη συσκευή από το ρεύμα: πριν από τον καθαρισμό και τη συντήρησή, σε περίπτωση σφάλματος λειτουργίας, αφού έχετε τελειώσει να τη χρησιμοποιείτε.
- Μη χρησιμοποιείτε τη συσκευή εάν το καλώδιο έχει φθαρεί.





- Μη βυθίζετε τη συσκευή μέσα σε νερό ούτε και να τη βρέχετε με νερό, ακόμα και κατά τον καθαρισμό.
- Μην κρατάτε τη συσκευή με βρεγμένα χέρια.
- Μην αποσυνδέετε τη συσκευή από το ρεύμα τραβώντας το καλώδιο, αλλά βιάζοντας το φως από την πρίζα.
- Μη χρησιμοποιείτε ηλεκτρική μπαταντζά.
- Μην καθαρίζετε τη συσκευή με λειαντικά ή διαβρωτικά προϊόντα.
- Μη χρησιμοποιείτε τη συσκευή σε θερμοκρασία χαμηλότερη των 0 °C και υψηλότερη των 35 °C.
- Η συσκευή αποτρίχωσης πρέπει να χρησιμοποιείται αποκλειστικά με το τροφοδοτικό N° EM.2A2 που παρέχεται στη συσκευασία.

Μην χρησιμοποιείτε το τροφοδοτικό με άλλες συσκευές εκτός από τη συσκευή αποτρίχωσης.

- Ενώ η συσκευή βρίσκεται σε λειτουργία, δεν πρέπει να έρθει σε επαφή με τις βλεφαρίδες, τα μαλλιά, τα ρούχα, ή με οποιοδήποτε άλλο αντικείμενο, προκειμένου να αποφύγετε τον κίνδυνο πρόκλησης τραυματισμού ή μια πιθανή εμπλοκή της συσκευής.
- Η παρούσα συσκευή επισκευάζεται μόνο με τη βοήθεια ειδικών εργαλείων.
- Αποποιούμαστε κάθε ευθύνης για οποιαδήποτε πιθανή βλάβη που μπορεί να προκληθεί λόγω εσφαλμένης χρήσης της συσκευής, καθώς και λόγω χρήσης που είναι διαφορετική από αυτήν που αναφέρεται στις παρούσες οδηγίες.
- Μην χρησιμοποιείτε τη συσκευή : στο πρόσωπο, σε τραυματισμένο δέρμα., σε επικίνδυνες περιοχές (κισούς, ελιές, σημάδια εκ γενετής), εάν υποφέρετε από δερματικές παθήσεις (έκζεμα, φλεγμονές, ακμή).
- Σε περίπτωση χρήσης στην περιοχή του μπικίνι, η παρούσα συσκευή ενδείκνυται αποκλειστικά για χρήση στο εξωτερικό περίγραμμα. Μην τη χρησιμοποιείτε στις πιο ευαίσθητες περιοχές (χείλη του αιδίου).
- Για λόγους υγιεινής, σας προτείνουμε να μην δανείζετε τη συσκευή σας σε κανέναν, ούτε καν σε άτομο του στενού σας περιβάλλοντος.
- Μην χρησιμοποιείτε τη συσκευή μέσα σε μπανιέρα.

**ΕΓΓΥΗΣΗ** Η συσκευή σας προορίζεται αποκλειστικά για οικιακή χρήση. Δεν μπορεί να χρησιμοποιηθεί για επαγγελματικό σκοπό. Η εγγύηση ακυρώνεται σε περίπτωση ακατάλληλης χρήσης.

### 3-ΠΡΟΕΤΟΙΜΑΣΙΑ ΤΟΥ ΔΕΡΜΑΤΟΣ

Το δέρμα σας πρέπει να είναι καθαρό και στεγνό.

- Μην εφαρμόζετε ούτε κρέμα ούτε ενυδατικό προϊόν πριν την αποτρίχωση.
  - Αν η μέθοδός σας αποτρίχωσης ήταν το ξυράφι:
    - Τον πρώτο καιρό της αποτρίχωσης, το δέρμα σας μπορεί να δείξει μεγαλύτερη ευαισθησία, διότι οι τρίχες έχουν γίνει πιο χοντρές και πιο σκληρές με το ξύρισμα. Η αίσθηση αυτή μειώνεται χάρη στην αποτριχωτική μηχανή: οι τρίχες που ξαναφυτρώνουν είναι εξασθενωμένες.
  - Η αποτριχωτική συσκευή σας είναι πιο αποτελεσματική και εύκολη στη χρήση όταν την χρησιμοποιείτε τακτικά.
- Σας συνιστούμε να κάνετε αποτρίχωση μόλις αρχίζουν να φυτρώνουν οι τρίχες.

### 4-ΕΝΕΡΓΟΠΟΙΗΣΗ

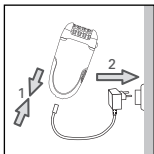

### 5-ΑΠΕΝΕΡΓΟΠΟΙΗΣΗ

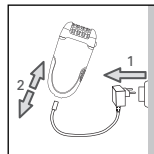



## 6- ΑΠΟΛΕΠΙΣΗ (ανάλογα με το μοντέλο)

Η απολέπιση σας επιτρέπει να περιορίζετε η επανεμφάνιση των υποδόριων τριχών κάνοντας τακτική αποτρίχωση.

Σας συνιστούμε ιδιαίτερα να χρησιμοποιείτε την Κεφαλή Απολέπισης 2 ημέρες πριν την αποτρίχωση για να μην ερεθίζετε το δέρμα σας.

- Μη χρησιμοποιείτε ταυτόχρονα ζελ ή κρέμα σώματος.
- Μη κάνετε απολέπιση στις ευαίσθητες περιοχές (μασχάλες / μπικίνι / πρόσωπο).

- Μετά την απολέπιση, σας συνιστούμε να τρίβετε το δέρμα με ένα υγρό πανί για να αφαιρέσετε τα νεκρά κύτταρα.
- Στεγνώνετε καλά το δέρμα.

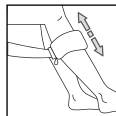

### • Τρόπος χρήσης

- Αφαιρέστε την κεφαλή αποτρίχωσης πατώντας το κουμπί εκτίναξης.
- Συνδέστε την Κεφαλή Απολέπισης στη συσκευή.
- Επιλέξτε την ταχύτητα 1.
- Κάνετε την απολέπιση με μια αργή κίνηση πάνω κάτω.

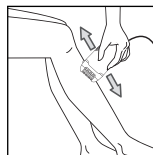
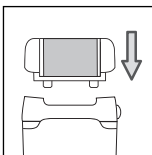
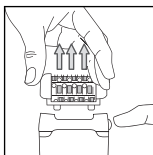

Κατά την πρώτη χρήση της λειτουργίας της απολέπισης της συσκευής σας ή αν το δέρμα σας είναι ευαίσθητο, σας συνιστούμε:

1. να υγραίνετε το δέρμα σας πριν την απολέπιση με ένα βαμβακερό ύφασμα
2. να κάνετε αργές και απαλές κινήσεις με τη συσκευή
3. να μην περνάτε πάνω από 2 φορές από το ίδιο μέρος.

### • Αλλαγή του κυλίνδρου απολέπισης

- Αφαιρέστε την Κεφαλή Απολέπισης από τη συσκευή πατώντας το κουμπί εκτίναξης.
- με την πλαστική άκρη (α) της βούρτσας αποσυνδέστε τον κύλινδρο ακολουθώντας την εξής διαδικασία:

1. Αναποδογυρίστε την Κεφαλή Απολέπισης και πιάστε την βάζοντας τον αντίχειρα και το δείκτη στις πλαϊνές άκρες.
2. Γυρίστε τον κύλινδρο έτσι ώστε να φέρετε τη σχισμή του κυλίνδρου στην κεντρική θέση.
3. Εισάγετε την πλαστική άκρη της βούρτσας στη σχισμή σπρώχνοντας έτσι ώστε να εκτινάξετε τον κύλινδρο.
4. Τοποθετήστε τον καινούργιο κύλινδρο κουμπώνοντας τα πτερύγια (β) της βάσης απολέπισης στη σχισμή του κυλίνδρου και σπρώξτε μέχρι να κάνει κλικ!

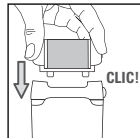
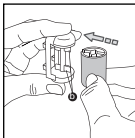
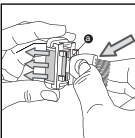
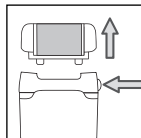

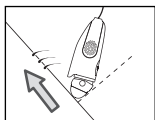

## 7-ΑΠΟΤΡΙΧΩΣΗ ΤΩΝ ΠΟΔΙΩΝ

- Για άριστη αποτρίχωση σας συνιστούμε η αποτριχωτική συσκευή να έχει μια ελαφριά κλίση πάνω στο δέρμα σας προς τη φορά της αποτρίχωσης όπως απεικονίζεται στο σχέδιο.

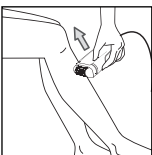
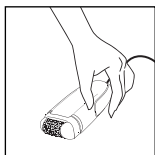

- Επιλέξτε την ταχύτητα 1 ή 2.

Ο διακόπτης πρέπει να είναι πάντα ορατός κατά τη διάρκεια της χρήσης.

- Αποτριχώνετε αντίθετα προς τη φορά των τριχών, αργά, χωρίς να πιέζετε με την συσκευή κάθετα πάνω στο δέρμα σας.

## 8-ΑΠΟΤΡΙΧΩΣΗ ΤΩΝ ΕΥΑΙΣΘΗΤΩΝ ΠΕΡΙΟΧΩΝ

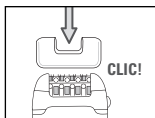

Σας συνιστούμε να χρησιμοποιείτε το εξάρτημα «ευαίσθητων περιοχών» όταν αποτριχώνετε τις μασχάλες και την περιοχή του μπικίνι. Αυτό το εξάρτημα σχεδιάστηκε προκειμένου να μειώνεται ο αριθμός των τιμημάτων, για μια απόλυτα απαλή αποτρίχωση.

- Για άριστη αποτρίχωση σας συνιστούμε η αποτριχωτική συσκευή να έχει μια ελαφριά κλίση πάνω στο δέρμα σας προς τη φορά της αποτρίχωσης όπως απεικονίζεται στο σχέδιο.

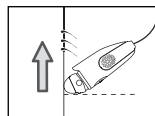

### Προετοιμάστε την περιοχή που θέλετε να αποτριχώσετε:

- Κόψτε τις πιο μακριές τρίχες, δηλαδή αυτές που ξεπερνούν το 1 cm.
- Στεγνώστε τελείως την περιοχή για να αφαιρέσετε κάθε ίχνος αποσμητικού ή ιδρώτα.

#### 1) Αποτρίχωση στις μασχάλες :

- Προσαρμόστε το εξάρτημα για μασχάλες (12) πάνω στην κεφαλή αποτρίχωσης έως ότου ακουστεί το χαρακτηριστικό κλικ.

- Επιλέξτε την ταχύτητα 1.



Στην αρχή από κάτω προς τα πάνω και μετά από πάνω προς τα κάτω.

#### Απαραίτητη ενέργεια:

- Κρατάτε το μπράτσο σηκωμένο και τεντωμένο καθ' όλη τη διάρκεια της αποτρίχωσης.
- Για περισσότερο ευκολία, τεντώνετε το δέρμα.





## 2) Αποτρίχωση στη ζώνη γύρω από την περιοχή του μπικίνι :

- Προσαρμόστε το εξάρτημα για την περιοχή του μπικίνι (13) πάνω στην κεφαλή αποτρίχωσης έως ότου ακουστεί το χαρακτηριστικό κλικ.

- Επιλέξτε την ταχύτητα 1.

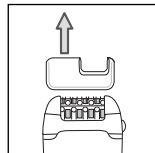
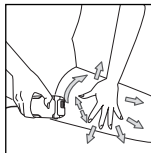

**Απαραίτητη ενέργεια:** τεντώνετε καλά το δέρμα.

**Αποτριχώνετε αντίθετα προς τη φορά των τριχών, αργά χωρίς να πιέζετε.**

## B-Με την κεφαλή ξυρίσματος (ανάλογα με το μοντέλο):

### Τρόπος λειτουργίας:

- Αφαιρέστε την κεφαλή αποτρίχωσης πατώντας το πλήκτρο αφαίρεσης.
- Προσαρμόστε την κεφαλή ξυρίσματος (14) πάνω στη συσκευή.

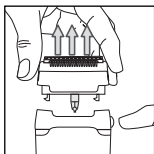
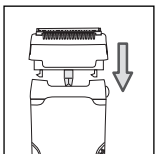
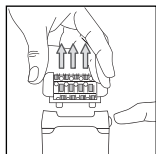

- Επιλέξτε την ταχύτητα 2.
- μετά από τη χρήση, απενεργοποιήστε τη συσκευή.
- Αφαιρέστε την κεφαλή ξυρίσματος από την συσκευή αποτρίχωσης.

## 9- Για την ομοιόμορφη κοπή των τριχών στην περιοχή του μπικίνι (ανάλογα με το μοντέλο)

Τοποθετήστε την κεφαλή για μπικίνι (21). Η κεφαλή για μπικίνι της συσκευής σας διαθέτει 3 χτενάκια που ανασηκώνουν τις μακριές τρίχες για να είναι δυνατή η κοπή τους από τη λεπίδα.

Επιλέξτε το χτενάκι προτού θέσετε σε λειτουργία τη συσκευή.

- Εάν επιθυμείτε το μήκος των τριχών να είναι περίπου 9 mm, χρησιμοποιήστε το πιο μεγάλο χτενάκι.
- Εάν επιθυμείτε το μήκος των τριχών να είναι περίπου 3 mm, χρησιμοποιήστε το πιο μικρό χτενάκι.
- Εάν επιθυμείτε το μήκος των τριχών να είναι περίπου 6 mm, χρησιμοποιήστε το μεσαίο χτενάκι.

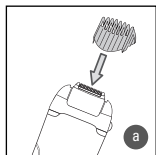

Εφαρμόστε το χτενάκι στις δύο εγκοπές της κεφαλής της αποτριχωτικής συσκευής (a), έπειτα ρυθμίστε ελιέξτε την ταχύτητα 2.

Κρατήστε τη συσκευή κάθετα, έτσι ώστε να βλέπετε τη μάρκα της συσκευής σας και μετακινήστε την απαλά προς την αντίθετη κατεύθυνση από αυτή των τριχών.

**Σημαντική σημείωση:** Για καλύτερη χρήση σας προτείνουμε να χρησιμοποιήσετε το χτενάκι που αντιστοιχεί στο μέγιστο μήκος κοπής. **Σημαντική σημείωση** Σε περίπτωση ενόχλησης, μπορείτε να απλώσετε λίγο τάλκ μετά από τη χρήση.





- Για να επιτύχετε ένα καθαρό περίγραμμα στην περιοχή του μπικίνι Εάν επιθυμείτε να κόψετε τις τρίχες πιο κοντές, χρησιμοποιήστε την κεφαλή για το μπικίνι χωρίς χτενάκι. Απενεργοποιήστε τη συσκευή πατώντας το 0 και βγάλτε την ταχύτητα 1 ή 2 από την πρίζα . Αφαιρέστε το χτενάκι σπρώχνοντάς το (β). Στη συνέχεια ενεργοποιήστε τη συσκευή επιλέγοντας την ταχύτητα 1 ή 2. Κρατήστε τη συσκευή κάθετα και μετακινήστε την απαλά προς την αντίθετη κατεύθυνση από αυτή των τριχών.

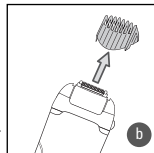

### Σημαντική σημείωση

Για καλύτερο αποτέλεσμα, κρατήστε το δέρμα με το άλλο χέρι ώστε να προεξέχουν οι τρίχες. Έτσι θα επιτύχετε ένα πιο ακριβές ξύρισμα και οι ερεθισμοί θα είναι λιγότεροι.

## 10- ΣΥΝΤΗΡΗΣΗ ΤΗΣ ΣΥΣΚΕΥΗΣ

### • Καθαρισμός της κεφαλής αποτρίχωσης:

1. Βγάλτε την συσκευή από το ρεύμα.
2. Πατήστε το κουμπί εκτίναξης της κεφαλής και αφαιρέστε την κεφαλή αποτρίχωσης.
3. Πλύνετε την κεφαλή αποτρίχωσης με κρύο νερό της βρύσης γυρίζοντας την κεφαλή με το χέρι για 5 έως 10 δευτερόλεπτα.

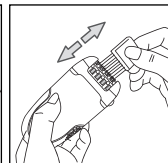
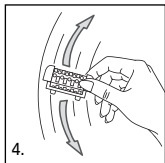
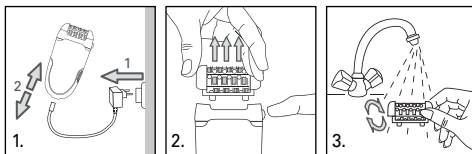

### 4. Τινάξτε δυνατά την κεφαλή αποτρίχωσης και στεγνώστε την με μια πετσέτα πριν την ξανατοποθετήσετε στη συσκευή.

Μπορείτε επίσης να χρησιμοποιήσετε την παρεχόμενη βούρτσα καθαρισμού.

### • καθαρισμός της κεφαλής ξυρίσματος (ανάλογα με το μοντέλο)

- Απενεργοποιήστε τη συσκευή και αποσυνδέστε τη από το ρεύμα.
  - Αφαιρέστε το προστατευτικό κάλυμμα (19).
- Για να το κάνετε: Πατήστε τα κουμπιά ασφαλίσεως και τραβήξτε προς τα επάνω. Αφαιρέστε το προστατευτικό κάλυμμα (19) από το στέλεχος λεπίδων (18).
- Αφαιρέστε προσεκτικά τις τρίχες φυσώντας από το μικρό-πλέγμα και γύρω του (15).

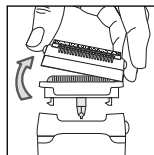

Μη χρησιμοποιείτε ποτέ τη βούρτσα για να καθαρίσετε τη μικροσκοπική σχάρα (15).



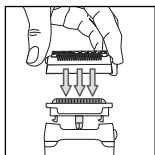

- Μπορείτε επίσης να ξεπλύνετε το προστατευτικό κάλυμμα (19) και τις λεπίδες (18) με λίγο κρύο νερό για να απομακρύνετε εντελώς τις τρίχες. Τινάξτε καλά τα εξαρτήματα και κατόπιν σκουπίστε τα με τη βοήθεια μιας πετσέτας, δίχως να ασκείτε πίεση επάνω στη μικροσκοπική σχάρα πριν από τη συναρμολόγησή τους.

- Επανατοποθετήστε στη θέση του το προστατευτικό κάλυμμα (19) επάνω από τις λάμες (18). Ακούγεται ένα κλικ.

**ΠΡΟΣΟΧΗ ! ΜΗΝ ΑΣΚΕΙΤΕ ΠΙΕΣΗ ΣΤΗ ΜΙΚΡΟΣΚΟΠΙΚΗ ΣΧΑΡΑ ΚΑΤΑ ΤΗΝ ΕΠΑΝΑΤΟΠΟΘΕΤΗΣΗ ΤΗΣ ΣΤΗ ΘΕΣΗ ΤΗΣ. Να αποφεύγετε τη χρήση αλκοόλης στο σώμα της συσκευής, ώστε να μην ξεθωριάσουν τα χρώματά της. Μη χρησιμοποιείτε μεταλλικά ή αιχμηρά εργαλεία.**

### • Καθαρισμός της κεφαλής ξυρίσματος (ανάλογα με το μοντέλο)

Σταματήστε τη χρήση και βγάλτε τη συσκευή από το ρεύμα.

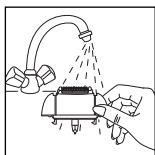

Πατήστε το κουμπί αφαίρεσης της κεφαλής και τραβήξτε την κεφαλή αποτρίχωσης (εικόνα 16).

Αφαιρέστε το χτενάκι και απομακρύνετε τις τρίχες από την κεφαλή ξυρίσματος, χρησιμοποιώντας το πινελάκι (εικόνα 22).

Κρατήστε την κεφαλή ξυρίσματος, κάτω από κρύο νερό βρύσης για 5 με 10 δευτερόλεπτα (εικόνα 23).

Τινάξτε με δύναμη την κεφαλή αποτρίχωσης και μετά σκουπίστε την με μια πετσέτα προτού την τοποθετήσετε πάλι στη συσκευή.

### Σημαντική σημείωση

**Καθαρίστε τακτικά την κεφαλή κοπής της συσκευής μετά από κάθε χρήση. η συσκευή δεν πρέπει να βραχεί. Δεν επιτρέπεται η χρήση της στο ντους ή μέσα στη μπανιέρα.**

### • Καθαρισμός του αξεσουάρ Ευαίσθητες Περιοχές

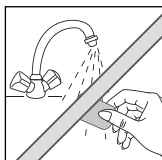
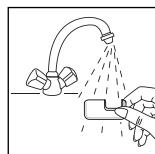
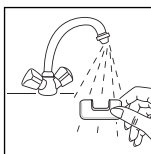
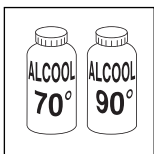

### • Καθαρισμός της Κεφαλής απολέπισης:

Σας συνιστούμε να αλλάζετε τον κύλινδρο απολέπισης κάθε 3 διαδικασίες απολέπισης ή όταν αυτός φθαρεί.



Μην καθαρίζετε τον κύλινδρο στη βρύση.

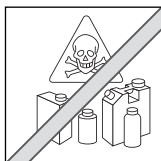
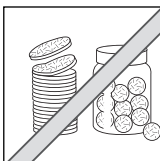
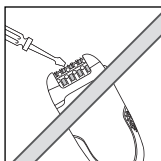
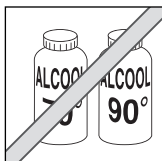



## 11-Λίπανση (ανάλογα με το μοντέλο)

Για να διατηρήσετε την απόδοση της συσκευής σας, θα πρέπει να λιπαίνετε τακτικά τις λεπίδες κοπής (και ειδικά μετά από τον καθαρισμό με νερό) με το λιπαντικό που βρίσκεται στη συσκευασία, ή αν δεν έχετε λιπαντικό, χρησιμοποιήστε λάδι για ξυριστική μηχανή.

Σταματήστε τη χρήση και βγάλτε τη συσκευή από το ρεύμα.

Καθαρίστε την κεφαλή ξυρίσματος με ένα πινελάκι.

Λιπαίνετε τις λεπίδες : μια σταγόνα είναι αρκετή.

Θέστε σε λειτουργία την αποτριχωτική συσκευή για μερικά δευτερόλεπτα. Αφαιρέστε κάθε υπόλειμμα λιπαντικού λαδιού με ένα πανάκι.

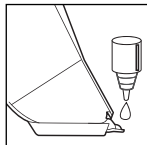

### Σημαντική σημείωση

**Αποφύγετε την χρήση οιοπνεύματος στο σώμα της συσκευής για να μην χαλάσουν τα χρώματά της.**

## 12-ΠΕΡΙΠΟΙΗΣΕΙΣ ΤΟΥ ΔΕΡΜΑΤΟΣ

Τα μικρά κόκκινα σημάδια που εμφανίζονται μετά την αποτρίχωση αποδεικνύουν ότι οι τρίχες σας έχουν βγει κανονικά. Εξαφανίζονται γρήγορα. Για το λόγο αυτό, κάνετε την αποτρίχωση κατά προτίμηση το βράδυ.

**Αν χρειαστεί βάζετε ενυδατική κρέμα μετά την αποτρίχωση.**

## 13-ΑΣ ΣΥΜΒΑΛΛΟΥΜΕ ΚΙ ΕΜΕΙΣ ΣΤΗΝ ΠΡΟΣΤΑΣΙΑ ΤΟΥ ΠΕΡΙΒΑΛΛΟΝΤΟΣ!

① Η συσκευή σας περιέχει πολλά αξιοποιήσιμα ή ανακυκλώσιμα υλικά.

➔ Παραδώστε την παλιά συσκευή σας σε κέντρο διαλογής ή ελλείψιτε τέτοιου κέντρου σε εξουσιοδοτημένο κέντρο σέρβις το οποίο θα αναλάβει την επεξεργασία της.







Her Kullanımdan önce dikkatle okunacak ve saklanacaktır.

TR

## 1-CİHAZINIZIN TANIMI

1-Döner başlık	13-Bikini bölgesi aksesuarı (modele göre)
2-Depilator başlığı	14-Tıraş başlığı (modele göre)
3-Cımbız	15-Mikro izagara
4-Masaj bilyeleri	16-Makas
5-Peeling başlığı (modele göre)	17-Açma düğmeleri
6-2 adet peeling rulosu	18-Bıçak ünitesi
7-Çıkarılabilir başlık düğmesi	19-Koruyucu aparat
8-Kapak	20-Bikini başlığı için yağ
9-Çift hız ayarı ve durdurma düğmesi	21-Bikini bölgesi kesme başlığı (modele göre)
10-Temizleme fırçası	a-seramik bıçaklı kesme başlığı
11-Adaptör	b-değiştirilebilir aparatlar (3, 6, 9 mm)
12-Koltuk altı aksesuarı (modele göre)	22 - Görüntü
	23 - Ağrı önleyici fonksiyon

### Vision fonksiyonu

Net ve rötusuz bir epilasyon için, cihazınız Vision sistemi ile donatılmıştır. Bu sistem, cildin üzerine çok ışıklı bir ayla yayararak, tüm tüylere, hatta en ince, en kısa ve en açık olanlarına bile, daha iyi bir görünürlük sağlar.

### Döner başlık fonksiyonu

Rahatlığınız için, âletiniz döner başlıkla donatılmıştır. Bu başlık, (bacaklar, koltik altarı, mayo gibi) tüyü alınacak bölgelerin çevresini daha etkili olacak şekilde daha iyi izlemeyi sağlar.

### Ağrı önleyici fonksiyon:

Fresh Extreme, cilt üzerine bir hava üflemesi püskürten ve serinleten bir yüksek hızlı türbin ile donatılmıştır. Bu, epilasyonla bağlantılı ağrıyı azaltmaya katkıda bulunmaktadır.

## 2-GÜVENLİĞİNİZ İÇİN

- Güvenliğiniz düşünülerek bu cihaz yürürlükteki standartlara ve düzenlemelere (Düşük Gerilim Direktifleri, Elektromanyetik Uyumluluk, Çevre...) uygun olarak üretilmiştir.
- Elektrik tesisatınızın voltajının cihazınızın üzerinde belirtilen voltaj ile aynı olduğundan emin olun. Her türlü bağlantı hatası garantinin kapsamayacağı, tamir edilemeyecek hasarlara neden olabilir.
- Yine de cihazın montajı ve kullanımı ülkenizde uygulanan normlara uygun olarak yapılmalıdır.
- Bu cihazın, fiziksel, duyuusal ya da zihinsel kapasite açısından yeterli olmayan kişilerce ya da deneyim veya bilgi sahibi olmayan kişilerce (çocuklar da dahil olmak üzere), güvenliklerinden sorumlu bir kimsenin gözetiminde veya bu kimse tarafından cihazın kullanımı ile ilgili önceden bilgilendirildikleri durumlar dışında, kullanılmaması gerekir. Çocukların cihazla oynamadığından emin olmak için kontrol etmek gerekir.
- Cihazı kullanmamanız ve Yetkili Servise başvurmanız gereken durumlar: cihazınız düşerse ve normal çalışmazsa.
- Cihazın prizden çekilmesi gereken durumlar: temizlik ve bakım işlemlerinden önce, çalışma bozukluğu olması, cihazı kullanımınız biter bitmez.
- Kordon hasar görmüşse kullanmayın.
- Temizlemek için bile olsa suya değdirmeyin, batırmayın.
- Nemli ellerle tutmayın.
- Sıcakken gövdeden değil sap kısmından tutun.
- Kordonu çekerek fişten çıkartmayın, prizi tutarak çekin.
- Uzatma kablosu kullanmayın.
- Parlatıcı ve tahrîş edici ürünlerle temizlemeyin.
- 0 °C'nin altında ve 35 °C'nin üstündeki sıcaklıklarda kullanmayın.





- Cihazınız çalışır durumdayken, cihazın kirpiklere, saçlara, giysilere veya herhangi başka bir nesne ile temas etmemesini sağlayın, bu durumlar yaralanma veya cihazda tıkanmalara yol açabilir.
- Bu cihazı aşağıdaki yer ve durumlarda kullanmayın:
  - yüzünüzde
  - yanak, yaralı bir cilt üzerinde
  - hassas bölgelerde (varis, benler, doğum izi olan yerlerde)
  - cilt hastalığınız varsa (egzama, iltihaplı bölgeler, akne)
- Cihazın, bikini bölgesindeki kullanımı sırasında, yalnızca bikininin dış çevresinde kullanın. Hassasiyet seviyesi yüksek bölgelerinizde kullanmayınız (genital bölge).
- Hijyenik bir kullanım için, cihazınızı yakın çevreniz de dahil olmak üzere kimseye paylaşmamanızı öneririz.

### **GARANTİ**

Cihazınız sadece evde kullanmak üzere tasarlanmıştır. Ticari ve mesleki amaçlarla kullanılmamalıdır. Hatalı kullanım durumunda garanti kapsamı dışında kalacaktır.

## 3-CİLDİN HAZIRLANMASI

- Cildiniz kuru ve temiz olmalıdır.
- Epilasyondan önce nemlendirici krem ya da başka bir ürün kesinlikle kullanmayınız.
- Eğer önceki tüy alma yönteminiz tıraşsa:

İlk epilasyon seanslarınızda cildiniz size daha hassasmış gibi gelebilir, çünkü tüyler tıraştan dolayı daha kalın ve daha sert bir duruma gelmiştir. Bu his, epilatorünüz sayesinde zamanla sona erecektir: tüyleriniz bir süre sonra daha yumuşak olacaktırlar ve daha ince çıkacaklardır.

• Düzenli olarak kullandığınız takdirde epilatorünüz daha etkili olacak ve ondan daha kolay bir kullanım elde edebileceksiniz.

Tüyleriniz yeniden çıktığı anda epilasyon yapmanızı öneririz.

## 4-ELEKTRİĞE BAĞLAMA

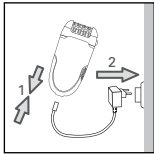

## 5-ELEKTRİK BAĞLANTISINI

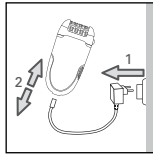

## 6-PEELİNG (modele göre)

Peeling'in sunacağı olanaklar şunlardır: Düzenli aralıklarla uygulayarak, deri altındaki batık tüylerin uzamalarının engellenmesi.

- Cildinizi tahriş etmemek için, Tüy Dökme başlığını epilasyondan 2 gün sonra kullanmanızı önemle tavsiye ediyoruz.
- Ayrıca bu uygulamaya sırasında başka birpeeling ürünü veya kremi kullanmayınız.
- Hassas bölgelerde (koltuk altı, kalça, yüz) peeling işlemini kesinlikle uygulamayın.





- Peeling işleminden sonra, ölü deri parçalarını temizlemek için nemli küçük bir havluyla silmenizi öneririz.
- Daha sonra cildinizi iyice kurulayınız.

#### • İŞLEM MODU:

- Çıkarma düğmesine basıp Epilasyon başlığını çıkarın.
- Epilasyon başlığını cihazın üzerine takın.
- Hız 1'i seçiniz.
- Yavaş bir gidip gelme hareketi ile silme işlemini uygulayın.

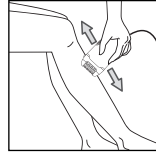
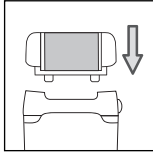
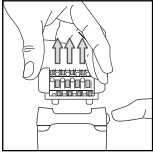

- Peeling fonksiyonunun ilk kullanımında, veya cildiniz hassas ise,
1. Peeling işleminden önce cildinizi nemlendirmenizi tavsiye ederiz.
  2. Epilatörü yavaş dairesel hareketlerle ve hafifçe gezdirerek kullanmanız.
  3. Ve aynı bölgede 2 defadan fazla kullanmamanızdır.

#### • Peeling rulosunun değiştirilmesi

- Çıkarma düğmesine basıp cihazın Epilasyon Başlığını çıkarın.
- Fırçanın plastik ucu (a) ile, aşağıda belirtilen şekilde ruloyu yerinden çıkarın:

  1. Epilasyon Başlığını çevirin, baş ve işaret parmaklarınızı yan uçlarına koyarak başlığı tutun.
  2. Ruloyu hizalandırın
  3. Fırçanın plastik ucunu am hizadan ve iterek rulonun çıkmasını sağlayın.
  4. Yeni ruloyu, peeling başlığının desteğine (b) geçirin ve tıkkalayınca kadar itin.

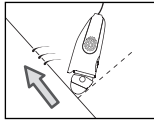
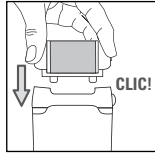
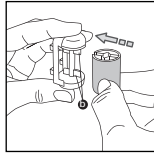
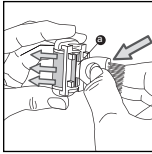
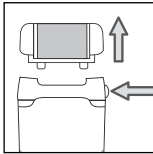

## 7-BACAKLARIN EPİLYONU

- Mükemmel bir epilasyon için, çizimde belirtildiği gibi, epilatorünüzü cildinize doğru ve epilasyon yönünde hafifçe eğmenizi tavsiye ediyoruz.



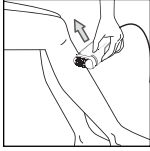
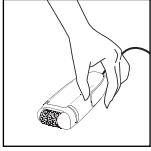

- Hız 1 veya 2'yi seçiniz.
- Anahtar kullanım sırasında devamlı görünür durumda olmalıdır.
- Epilatörü tüylerin çıkma yönüne ters doğrultuda, cildinize dik tutup, bastırmadan ve yavaşça uygulayınız.

## 8-EPİLASYON

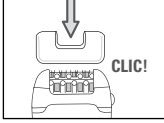

Koltuk altındaki ve bikini bölgesindeki tüyleri alırken "hassas bölgeler" aksesuarını kullanmanızı öneririz. Bu aksesuar, daha yumuşak bir epilasyon için, aktif cımbızların sayısını azaltmak amacıyla geliştirildi.

- Mükemmel bir epilasyon için, çizimde belirtildiği gibi, epilatörünüzü cildinize doğru ve epilasyon yönünde hafifçe eğmenizi tavsiye ediyoruz.

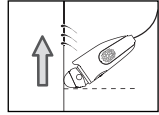

### • Epilasyon yapılacak bölgenin hazırlanması.

- 1 cm'den uzun olan tüyleri kesiniz.
- Kullanmış olduğunuz deodorant kalıntılarından ve ter izlerinden kurtulmak için iyice kurutunuz.

### 1) Koltuk altı bölgesinin epilasyonu:

- başlığını üzerine iyice bastırıp tık sesi duyana kadar bastırınız.
- Hız 1'i seçiniz.



Önce aşağıdan yukarıya ...  
... Sonra yukarıdan aşağıya.

Dikkat:

- Epilasyon işlemi boyunca kolunuzu havada ve gergin tutun.
- Cildinizi gererek epilasyon işlemini kolaylaştırın.

### 2) Bikini bölgesinin epilasyonu:

- Bikini bölgesi aksesuarının (T3) epilasyon başlığı üzerine tıklayana kadar takınız.
- Hız 1'i seçiniz.

Dikkat: cildinizi iyice geriniz.

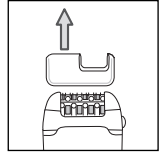
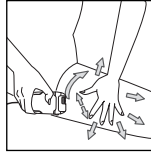

Epilatörü tüylerin çıkma yönüne ters doğrultuda, cildinize dik tutup, bastırmadan ve yavaşça uygulayınız.



### B-Tıraş Başlığı ile (modele göre):

Uygulama şekli:

- Çıkarma düğmesine basarak epilasyon başlığını çıkarın.
- Tıraş başlığını (14) cihazın üzerine geçirin (şekil...).
- Hız 2'yi seçiniz.

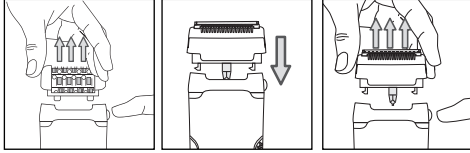

- Kullanımdan sonra cihazı durdurun.
- Tıraş başlığını parmaklarınızı başlığın yanlarına yerleştirin ve yukarıya doğru çekin.

### 9-MAYO BÖLGESİ ÜZERİNDEKİ TÜYLERİ KESMEK VE EŞİTLEMELİK İÇİN (modele göre)

Bikini başlığını yerine takın (21). Bikini başlığınız, bıçak tarafından kesilebilmeleri için uzun tüyleri yukarı kaldıran 3 tarak ile donatılmıştır. Cihazı çalıştırmadan önce tarağı seçiniz.

**ÖNEMLİ** : İlk kullanım için, farklı uzunluklarda kesim imkanı açlayan tarağı kullanmanızı tavsiye ederiz.

- Yaklaşık 9 mm bir tüy uzunluğu istiyorsanız, en büyük tarağı kullanın.
- Yaklaşık 3 mm bir tüy uzunluğu istiyorsanız, en küçük tarağı kullanın.
- Yaklaşık 6 mm bir tüy uzunluğu istiyorsanız, ara boy tarağı kullanın.

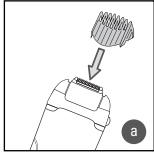

Tarağı, traş başlığının iki dişi içinde kaydırın ve daha sonra (a), hız 2'yi seçiniz.

Cihazınızın markasını göreceğiniz şekilde cihazı dik tutun ve tüylerin çıkma yönünün tersine doğru yavaşça hareket ettirin.

**ÖNEMLİ** Tahriş halinde, kullanım sonrası epilasyon bölgesine biraz talk pudrası uygulayabilirsiniz.

#### • Bikini bölgesinin çevresini net bir biçimde çizmek için

Tüylerinizi en dip kısımlarından kesmek isterseniz, bikini başlığını taraksız kullanmalısınız:

Cihazı 0 üzerine basarak durdurun ve fişini elektrik prizinden çekin.

İterek tarağı çıkarın (b).

Ardından hız 1 veya 2'yi seçerek cihazı çalıştırın.

Cihazı dik tutun ve tüylerin çıkma yönünün tersine yavaşça hareket ettirin.

#### **ÖNEMLİ**

Daha iyi bir performans için, tüyleri ortaya çıkarmak üzere cildinizi diğer elinizle gerin. Böylece daha etkili bir sonuç elde edersiniz.

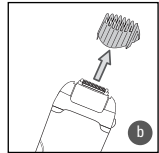



## 10-CİHAZIN TEMİZLENMESİ

### • Epilasyon başlığının temizlenmesi:

1. Cihazın fişini prizden çıkarın.
2. Başlığı çıkarma düğmesine basıp epilasyon başlığını çıkarın.
3. Epilasyon başlığını soğuk su suyun altında tutarak, başlığı elinizle 5 - 10 saniye süreyle çevirin.

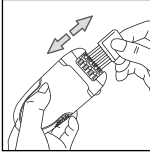
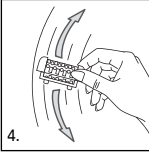
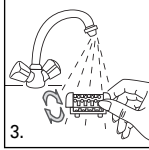
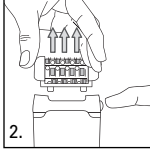
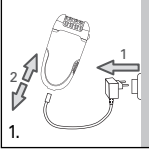

4. Epilasyon başlığını iyice silkin ve bir havlu ile kurutup cihaza yerleştirin. Cihazla verilen temizlik fırçasını da kullanabilirsiniz.

### • Tıraş başlığının temizlenmesi (modele göre).

- Cihazı durdurun ve fişten çıkarın.
  - Koruyucu başlığı çıkarın (19).
- Bunu yapmak için: açma düğmelerine basın ve yukarı çekin. Koruyucu başlık (19) bıçak bloğundan (18) ayrılacaktır.
- Mikro ızgaranın (15) üzerine ve/veya yanlarına üfleyerek tüyleri dikkatlice temizleyiniz.

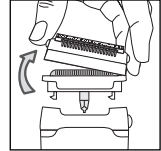

### Mikro delikli epilasyon başlığını (15) temizlemek için hiçbir zaman fırça kullanmayınız.

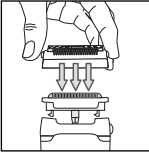

- Tüylerin tamamen temizlenmesi için ayrıca koruyucu başlık (19) ve bıçak bloğunu (18) soğuk suya da tutabilirsiniz. Parçaları kuvvetlice silkeleyiniz sonra da yerlerine takmadan önce mikro epilasyon başlığının üzerine bastırmadan havlu ile kurulayınız.
- Koruyucu başlığı (19) bıçak bloğu (18) üzerine tekrar yerleştiriniz. Başlık yerine oturunca "klik" sesi duyulur.

### DİKKATI YERİNE YERLEŞTİRİRKEN MİKRO EPİLASYON BAŞLIĞININ ÜZERİNE BASTIRMAYINIZ.

- Rengini kaybetmemesi için cihazın gövdesine alkollü maddeler sürmeyiniz.
- Metal veya keskin aletler kullanmayınız.





### • Tıraş başlığının temizlenmesi (modele göre)



Cihazı durdurun ve cihazın fişini prizden çekin.  
Başlık çıkarma düğmesine basın ve epilasyon başlığını çıkarın.  
Tarağı çıkarın ve küçük fırça yardımıyla traş başlığındaki tüyleri alın.  
Traş başlığını, 5 ila 10 saniye boyunca soğuk musluk suyu altından geçirin.  
Epilasyon başlığını kuvvetlice silkin ve bir havlu ile kurulayıp tekrar cihaza takın.

### ÖNEMLİ

Her kullanım sonrası, cihazın kesme başlığını düzenli olarak temizleyin.  
Cihaz suya daldırılmamalıdır. Duş altında veya banyoda kullanılamaz.

### • Hassas bölge aksesuarlarının temizlenmesi

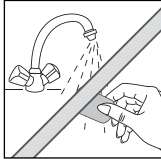
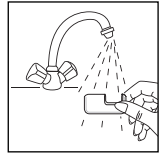
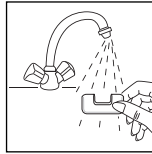
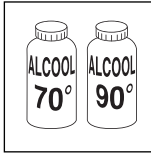

### • Tüy Dökme Başlığının temizlenmesi.

Peeling rulosunu her 3 işlem sonrası veya yıpranmış olduğu zaman değiştirmenizi tavsiye ediyoruz.



Ruloyu suyun altında temizlemeyin.

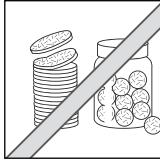
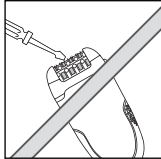
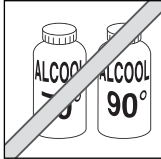



## 11-YAĞLAMA (modele göre)

Cihazınızın verimliliği için, verilen yağ ile veya dikiş makinesi yağı ile kesem bıçaklarının düzenli olarak yağlanması (ve özellikle su altında yıkama sonrası) zorunludur.

Cihazı durdurun ve cihazı prizden çekin.

Küçük fırça yardımıyla traş başlığını temizleyin.

Bıçakları yağlayın : tek bir damla yeterlidir.

Epilatörünüzü birkaç saniye çalıştırın.Yağ fazlalarını bir bez yardımıyla temizleyin.

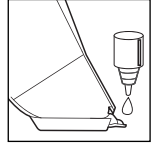

### ÖNEMLİ

**Renklerini bozmamak için cihazın gövdesi üzerine alkol uygulamaktan kaçının.**

## 12-CİLDİNİZİN BAKIMI

Cildinizde ortaya çıkan küçük noktalar tüylerrinizin tamamen alındığının kanıtıdır: Bunlar kısa sürede yok olacaklardır.

Bu yüzden epilasyon işlemi akşam yapmayı tercih ediniz.

İhtiyaç halinde sakınleştirci ve yatıştırıcı bir krem sürebilirsiniz.







Læs vejledningen grundigt, inden apparatet tages i brug....



## 1-BESKRIVELSE AF APPARATET

1-Drejehoved	14-Barberingshoved (afhængigt af model)
2-Epileringshoved	15-Mikronet
3-Klemmer	16-Skæredel
4-Massageugler	17-Udløserknapper
5-Eksfolieringshoved (afhængigt af model)	18-Del med skæreblade
6-2 eksfolieringsruller	19-Beskyttelseshætte
7-Udløserknap til uskifteligt hoved	20- Smørende olie til bikini trimmer
8-Beskyttelseshætte	21-Trimme hoved (afhængigt af model)
9-Start/stop knap med 2 hastigheder	a. Trimme hoved med keramiske skæreblade
10-Rensebørste	b. 3 aftagelige kamme (3-6-9 mm)
11-Strømadapter	22 - Vision
12-Tilbehørsdel til armhuler (afhængigt af model)	23-Luftstrøm
13-Tilbehørsdel til bikiniområde (afhængigt af model)	

• **Vision funktionen:** For at opnå en helt ren epilering uden spor, har apparatet systemet Vision. Med systemet kan apparatet danne en kraftig lysring på huden, så selv fine, lyse eller meget korte hår kan ses.

• **Drejehovedets funktion:** For at gøre barberingen mere behagelig er apparatet forsynet med et drejehoved. Med det kan du bedre følge hudens konturer og opnå en mere effektiv barbering (ben, armhuler og bikinilinje).

• **Funktion med luftstrøm:** Fresh Extreme har en højhastighedsblæser, der sender en luftstrøm ud over huden og køler den. På den måde er epileringen mindre ubehagelig.

## 2-SIKKERHED

- Af sikkerhedsmæssige hensyn overholder apparatet de gældende standarder og regler (lavspændingsdirektivet, om elektromagnetisk kompatibilitet, miljøregler, etc.).
- Kontroller, at den strøm, der leveres fra din el-installation, svarer til den strømstyrke, som apparatet kræver. Forkert strømtilslutning kan ødelægge apparatet, og skaden dækkes ikke af garantien.
- Apparatet skal installeres og bruges i overensstemmelse med de gældende regler i det land, hvor du bor.
- Apparatet er ikke beregnet til brug af personer (herunder børn) med fysisk, sansemotorisk eller mentalt handicap eller personer med manglende erfaring eller viden, med mindre de overvåges eller på forhånd er blevet instrueret i brugen af apparatet af personer med ansvar for deres sikkerhed. Børn skal være under opsyn for at sikre, at de ikke leger med apparatet.
- Apparatet må ikke bruges, men afleveres på et autoriseret serviceværksted, hvis det er blevet tabt, er faldet på gulvet eller i øvrigt ikke fungerer normalt.
- Apparatet tages ud af stik: før rengøring og vedligeholdelse, ved funktionsfejl, og i øvrigt når det ikke er i brug.
- Apparatet må ikke bruges, hvis ledningen er beskadiget.
- Apparatet må ikke nedsænkes i vand eller skylles under vand, heller ikke ved rengøring.





- Hold eller brug ikke apparatet med fugtige hænder.
- Træk ikke i ledningen for at tage apparatet ud af stik. Træk i selve stikket.
- Apparatet må ikke bruges med forlængerledning.
- Apparatet må ikke rengøres med slibende eller ætsende rengøringsprodukter.
- Apparatet må ikke bruges ved temperaturer under 0 °C og over 35 °C.
- Ved brug af apparatet undgå kontakt med øjenbryn, hår, tøj eller andre genstande for at undgå skade eller at apparatet bliver stoppet til.
- Epilatoren må ikke bruges på:

- ansigtet

- på beskadiget hud

- på risikoområder (åreknuder, skønhedspletter, modersmærker)

- hvis du har hudlidelser (eksem, irritation, uren hud).

Ved brug i bikiniområdet må apparatet udelukkende bruges på det udvendige område.

Apparatet må ikke bruges på de intime områder (kønslæber).

Af hensyn til hygiejnen anbefaler vi, at man ikke låner apparatet ud til andre, heller ikke de nærmeste familiemedlemmer.

**GARANTI** Apparatet er udelukkende beregnet til brug i private husholdninger. Det må ikke anvendes professionelt. Ved ukorrekt brug af apparatet bortfalder garantien.

### 3-FORBEREDELSE AF HUDEN

Din hud skal være ren og tør.

- Der må ikke anvendes creme eller fugtgivende produkt før epileringen.
- Hvis du tidligere har fjernet hår ved barbering med skraber: De første gange du foretager en epilering, kan huden forekomme mere følsom, fordi hårene er blevet kraftigere og mere stive ved barberingen. Den følelse vil blive mindre med epilatoren. De nye hår, der kommer, vil være finere og vokse mindre kraftigt.
- Epilatoren er langt mest effektiv og lettere at bruge, hvis du bruger den regelmæssigt.

**Vi anbefaler epilering, så snart hårene vokser ud igen.**

### 4-SÅDAN SLUTTES APPARATET TIL STRØM

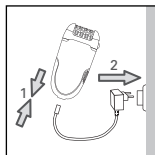

### 5-SÅDAN KOBLES APPARATET FRA STRØM

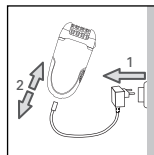

### 6-SKRUBBEBEHANDLING (afhængigt af model)

**Med en skrubbebehandling undgår du, at hårene vokser under huden, hvis det gøres regelmæssigt.**

Vi anbefaler kraftigt, at eksfolieringshovedet bruges 2 dage efter epilering for at undgå at irritere huden.

- Der må ikke anvendes skrubbel eller skrubbecreme.





- Foretag aldrig skrubbebehandling på følsomme områder (armhuler, bikiniområde, ansigt).
- Efter skrubbebehandling anbefaler vi, at huden rengøres med en fugtig vaskeklud for at fjerne døde hudceller.
- Tør huden grundigt, når du er færdig.

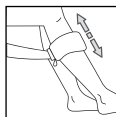

#### • Fremgangsmåde

- Fjern epileringshovedet ved at trykke på udløserknappen.
- Klik eksfolieringshovedet på apparatet.
- Vælg hastighed 1.
- Foretag skrubbebehandling med en langsom bevægelse frem og tilbage.

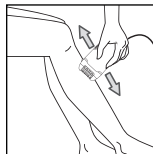
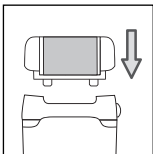
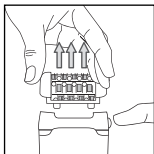

**Første gang du bruger eksfolieringsfunktionen, eller hvis du har sart hud, anbefaler vi:**

1. at du fugter huden før peeling med et stykke vat eller en vaskeklud
2. at du foretager peelingen med apparatet med langsomme forsigtige bevægelser
3. at du ikke kører over samme sted mere end 2 gange.

#### • Udskiftning af eksfolieringsrullen

- Fjern eksfolieringshovedet ved at trykke på udløserknappen.
  - Med plastikspidsen (a) på rensbørsten klipses rullen af på følgende måde:
1. Drej eksfolieringshovedet og hold det med tommel og pegefinger på siderne.
  2. Drej rullen, så rullens indhak er i midten.
  3. Sæt børstens plastikende ind i indhaket og tryk for at trykke rullen ud.
  4. Placer den nye rulle så vingerne (b) på eksfolieringsholderen går ind i rullens indhak og tryk, til der høres et klik.

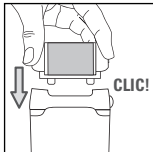
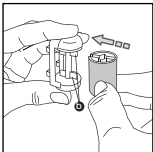
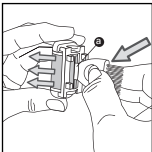
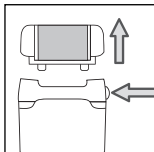

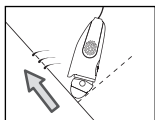

## 7-EPLERING AF BENENE

- For at opnå den optimale epilering anbefaler vi, at du holder epilatoren med en let hældning mod huden i epileringens retning som vist på billedet.

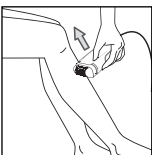
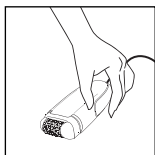

- Vælg hastighed 1 eller 2.
- Sørg for at afbryderknappen er synlig hele tiden.
- Epiler mod hårenes grøretning, langsomt og uden at trykke.

## 8-EPLERING AF SARTE OMRÅDER

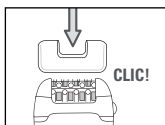

Vi anbefaler, at du bruger tilbehørsdelen til "sarte områder" ved epilering af armhuler og bikiniområde. På den måde er der færre klemmer i brug, og du opnår en blidere epilering.

- For at opnå den optimale epilering anbefaler vi, at du holder epilatoren med en let hældning mod huden i epileringens retning som vist på billedet.

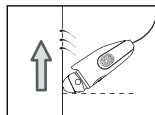

### • Forberedelse af det område, der skal epileres:

- Klip eventuelle lange hår på over 1 cm.
- Sørg for at området er helt tørt uden rester af deodorant eller sved.

### 1) Epilering af armhulerne:

- Sæt tilbehørsdelen til armhuler (12) på epileringshovedet. Der skal høres et klik.
- Vælg hastighed 1.



Først nedefra og op... og derefter oppefra og ned.

### Vigtigt:

- a) Stræk albuen opad, så huden er glat under hele epileringen.
- b) Stræk huden for at lette epileringen.

### 2) Epilering af bikinilinen:

- Sæt tilbehørsdelen til bikinilinj (13) på epileringshovedet. Der skal høres et klik.
- Vælg hastighed 1.

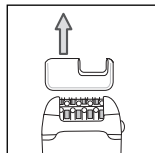
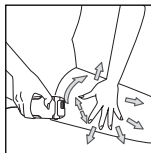

**Vigtigt:** Hold huden glat og udspændt.

**Epiler mod hårenes grøretning, langsomt og uden at trykke.**





## B – Brug af barberingshoved (afhængigt af model):

### • Fremgangsmåde

- Fjern epileringshovedet ved at trykke på udløserknappen.
- Sæt barberhovedet (14) på apparatet.

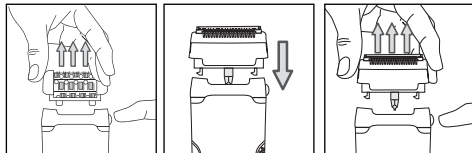

- Vælg hastighed 2.
- Efter brug slukkes for apparatet.
- Fjern barberingshovedet ved at trykke på udløserknappen.

## 9-KLIPNING OG TRIMNING AF BIKINIOMRÅDET (afhængigt af model)

Sæt trimmehovedet på apparatet (21). Trimmehovedet har 3 kamme, der løfter de lange hår, så de kan klippes med skæret.

Vælg kam før apparatet tændes.

### VIGTIGT

Ved første brug anbefaler vi, at du bruger kammen til den længste hårlængde.

- Hvis du ønsker en hårlængde på ca. 9 mm, skal du bruge den største kam.
- Hvis du ønsker en hårlængde på ca. 3 mm, skal du bruge den mindste kam.
- Hvis du ønsker en hårlængde på ca. 6 mm, skal du bruge den mellemste kam.

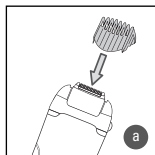

Sæt kammen på ved at skyde den ind i rillerne (1) og vælg hastighed 2.  
Hold apparatet lodret, så logoet kan ses, og bevæg det langsomt mod hårenes goretning.

### • Sådan laver du en fin kontur i bikiniområdet

Hvis du vil klippe hårene tættere mod huden, skal du bruge trimmehovedet uden kam:

Sluk apparatet ved at trykke på 0 og tag apparatet ud af stik.

Tag kammen af (b).

Tænd apparatet og vælg hastighed 1 eller 2. Hold apparatet lodret og bevæg det langsomt mod hårenes goretning.

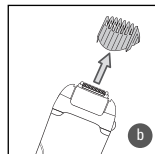

### VIGTIGT

Du opnår en mere effektiv barbering ved at holde huden glat med den anden hånd, så hårene står frem. På den måde får du en mere præcis barbering og irriterer huden mindre.





## 10-VEDLIGEHODELSE AF APPARATET

### • Rengøring af epileringshovedet

1. Tag apparatet ud af stik.
2. Tryk på udløserknappen på hovedet og tage epileringshovedet af.
3. Skyl epileringshovedet under koldt vand, mens du drejer det frem og tilbage 5-10 sekunder.

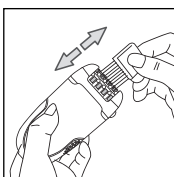
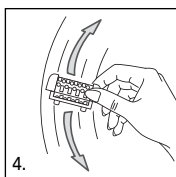
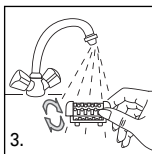
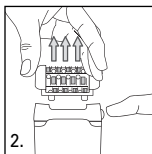
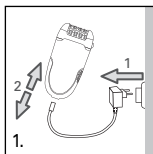

4. Ryst vandet godt af epileringshovedet og tør det med et håndklæde, før det sættes på apparatet igen.

Du kan også bruge den medfølgende rengøringsbørste.

### • Rengøring af barberingshovedet (afhængigt af model)

- Sluk apparatet og tage det ud af stik.
- Tag beskyttelseshætten (19) af.

Det gøres ved at holde godt fast om epilatoren og placere fingrene på grebet (17) på barberingshovedet og trække opad. Beskyttelseshætten (19) og skærene (18) skilles ad.

- Fjern omhyggeligt alle hår ved at puste på oversiden og undersiden af mikronettet (15).

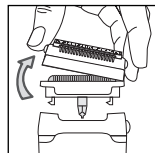

### Mikronettet (15) må ikke renses med børsten.

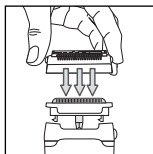

- Du kan også skylle beskyttelseshætten (19) og delen med skærebledene (18) under koldt vand for at fjerne alle hår helt. Ryst vandet godt af delene og tør dem i et håndklæde uden at trykke på mikronettet. Saml delene, når de er tørre.

- Sæt beskyttelseshætten (19) på skærene (18). Der skal høres et klik.

**FORSIGTIG! PAS PÅ IKKE AT TRYKKE PÅ MIKRONETTET, NÅR DET SÆTTES PÅ IGEN.** Rengør ikke apparatet med alkohol. Det kan blege farverne. Apparatet må ikke renses med metaldele eller skarpe redskaber.



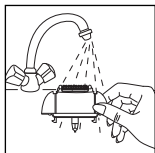

#### • Rengøring af trimmehovedet (afhængigt af model)

Sluk apparatet og tag det ud af stik.

Tryk på udløserknappen på hovedet og tag trimmehovedet af.

Tag kammen af og fjern hårene fra trimmehovedet med børsten.

Skyl trimmehovedet under koldt vand i 5-10 sekunder.

Ryst vandet godt af trimmehovedet og tør det med et håndklæde.

#### VIGTIGT Rengør trimmehovedet efter

hver brug. Apparatet må ikke nedsænkes i væske. Det kan ikke benyttes under bruser eller i badekar.

#### • Rengøring af tilbehørsdel til sarte områder

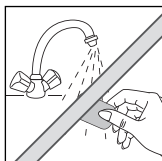
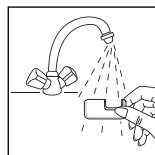
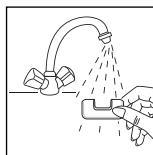
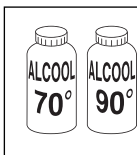

#### • Rengøring af eksfolieringshoved

Vi anbefaler, at du skifter eksfolieringsindsatsen efter 3 ganges brug, eller når den er slidt.

**!** Indsatsen kan ikke rengøres under vand.

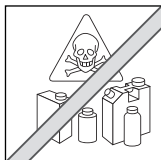
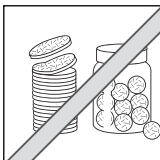
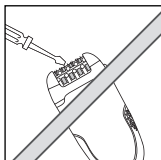
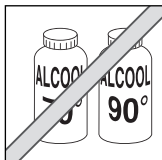

## 11-SMØRING (afhængigt af model)

For at apparatet kan blive ved med at virke effektivt, skal skærebladene smøres regelmæssigt (særligt vigtigt, når de er blevet vasket med vand). Brug den medfølgende olie eller symaskineolie.

Sluk apparatet og tag det ud af stik.

Rengør skærehovedet med børsten. Smør skærebladene - en enkelt dråbe er nok.

Lad skæredelen køre nogle sekunder. Tør overskydende olie af med en klud.

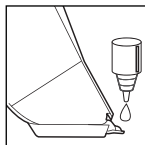



**VIGTIGT** Rengør ikke apparatet med alkohol. Det kan blege farverne.

## 12-HUDPLEJE

Der kan komme små røde prikker på huden efter epilering. Det er tegn på, at hårene er fjernet helt. De forsvinder hurtigt igen. Det kan være en fordel at foretage epilering om aftenen.

Du kan bruge en plejende og kølende creme efter epilering.

## 13-HJÆLP OS MED AT SKÅNE MILJØET!

- ① Apparatet indeholder materialer, der kan genindvindes eller genbruges.
- ➡ Efter endt levetid skal apparatet afleveres på en godkendt genbrugsstation eller i en serviceafdeling for at sikre aflevering til genbrug.





## 1 - Opis aparata

- 1-Rotirajuća glava
- 2-Glava za depiliranje
- 3-Pincete
- 4-Kuglice za masažu
- 5-Glava za uklanjanje stare kože
- 6-Gumb za deblokiranje uklonjive glave
- 7-Poklopac
- 8-Sklopka s 2 brzine i zaustavljanjem
- 9-Četkica za čišćenje
- 10-Adapter
- 11-Nastavak za pazuha (ovisno o modelu)
- 12-Nastavak za kostim (ovisno o modelu)
- 13-Glava za brijanje (ovisno o modelu)
- 14-Mikro-mrežica
- 15-Rezač
- 16-Gumb za otpuštanje
- 17-Jedinica sječiva
- 18-Zaštitna navlaka
- 19-Mazivo za nastavak za bikini područje
- 20-Glava za brijanje bikini-zone (ovisno o modelu)
  - a-glava za brijanje s keramičkim sječivom
  - b-promjenjivi češljevi (3, 6, 9 mm)
- 21-Vision
- 22-Funkcija za ublažavanje boli

### Funkcija Vision :

Aparat je opremljen sustavom Vision koji omogućava glatku i potpunu depilaciju. Izbacivanjem ultra halo svjetlosti s tim su sustavom i najtanje, najkraće ili najsvjetlije dlačice mnogo vidnije.

### Djelovanje glave stožera:

Radi ležerna korištenja aparat je opremljen glavom stožera koja se priliježe svakom obliku površine koju brijete (noge, pazuhu, predjel bikinija) za glatke i djelotvorne rezultate.

### Funkcija za ublažavanje boli:

Fresh Extreme opremljen je s turbinom velike brzine koja izbacuje mlaz zraka na kožu i osvježuje ju. To doprinosi smanjenju boli povezane s depilacijom.

## 2-SIGURNOSNE UPUTE

- U cilju vaše sigurnosti, ovaj uređaj je sukladan s važećim normama i propisima (Direktiva o najnižem naponu, elektromagnetskoj kompatibilnosti, okolišu...).
- Provjerite odgovara li napon vaše električne mreže naponu vašega uređaja. Svaka greška u priključivanju može izazvati nepovratna oštećenja koja nisu obuhvaćena jamstvom.
- Napon uređaja i njegova uporaba moraju u svakom slučaju biti sukladni s propisima koji su na snazi u vašoj zemlji.
- Ovaj uređaj nije predviđen za uporabu od strane osoba (uključujući djecu) čije su fizičke, osjetilne ili mentalne sposobnosti smanjene, niti od strane osoba bez iskustva ili poznavanja, osim ako nisu primile upute o uporabi uređaja od osoba zaduženih za njihovu sigurnost. Djecu treba nadzirati tako da se ni u kom slučaju ne igraju s uređajem.
- Ne rabite svoj uređaj i obratite se ovlaštenome servisnom centru ako: je vaš uređaj doživio pad, ako ne funkcionira normalno.
- Uređaj mora biti isključen iz mreže: prije čišćenja i održavanja, u slučaju neispravno radi, čim ste ga prestali rabiti.
- Ne rabiti ako je priključni vod oštećen.
- Ne uranjati niti stavljati uređaj pod vodu, čak ni kod čišćenja.
- Ne držite vlažnim rukama.
- Ne isključujte iz mreže povlačenjem za priključni vod, nego povlačenjem za utikač.
- Ne rabite električni produžni priključni vod.
- Ne čistite abrazivnim ili korozivnim proizvodima.
- Ne rabite na temperaturi nižoj od 0 °C i višoj od 35 °C.
- Uređaj je namijen isključivo osobnoj kućnoj uporabi. Depilator možete rabiti isključivo s priloženim adapterom EM 2A2.
- Adapter rabite isključivo s depilatorom.
- Ne rabite depilator niti adapter ukoliko su vidljivo oštećeni, u slučaju neispravnog rada ili ako vam je pao na pod (unutarnja oštećenja mogu ugroziti vašu sigurnost.)

- Pripazite da uređaj tijekom rada ne dođe u kontakt s trepavicama, kosom, odjećom ili nekim drugim predmetom, kako se ne bi ozlijedili ili oštetili uređaj.
- Uređaj se smije popravljati samo alatom namijenjenim za tu svrhu.
- U slučaju ozlijeda koje su posljedica nepravilne uporabe uređaja, odnosno uporabe koja nije u skladu s uputama za uporabu, proizvođač se oslobađa svake odgovornosti.
- U slučaju ozlijeda koje su posljedica nepravilne uporabe uređaja, odnosno uporabe koja nije u skladu s uputama za uporabu, proizvođač se oslobađa svake odgovornosti.

• Depilator nemojte rabiti:

- na licu
- na ozlijeđenoj koži
- na jako osjetljivim dijelovima kože
- kod kožnih bolesti (ekcemi, upale, akne).

Ovim uređajem možete uklanjati dlačice samo na vanjskom rubu bikini zone. Nikako ne uklanjajte depilatorom dlačice na unutarnjim osjetljivijim područjima (stidnim usnama).

- Iz higijenskih razloga nemojte nikada posuđivati svoj depilator drugim osobama.
- Ne izlažite uređaj sunčevim zrakama.

**JAMSTVO** : Vaš je uređaj namijenjen samo za uporabu u kućanstvu. Svaka profesionalna, neprimjerena ili uporaba koja nije u skladu s uputama za uporabu oslobađa proizvođača svake odgovornosti i jamstvo prestaje biti važeće.

### 3-Priprema kože

Vaša koža mora biti čista i suha.

- Prije epilacije nemojte upotrebljavati kreme ni hidratantne proizvode.
- Ako je vaša metoda epilacije bila brijanje:
- kod prvih epilacija koža će možda djelovati osjetljivije jer su dlačice zbog brijanja postale deblje i tvrđe.

Epilator će smanjiti taj osjećaj: smanjit će se broj nanovo izraslih dlačica i dlačice će biti nježnije.

- Epilacija će biti djelotvornija, a uporaba aparata lakša, ako ga budete redovito koristili.

**Savjetujemo da epilaciju obavljate kada dlačice nanovo izrastu.**

### 4- Uključivanje

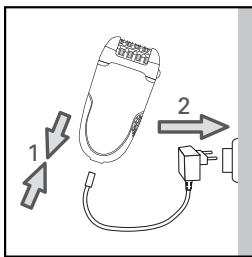

### 5- Isključivanje

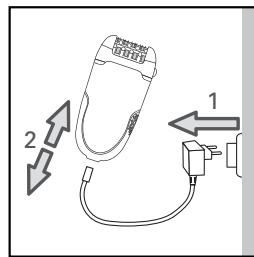

### 6-Piling epiderme

Piling vam omogućuje Redovitom uporabom ograničavate rast potkožnih dlačica.

Srdačno vam preporučujemo uporabu glave za piling dva dana nakon epilacije budući da vašoj koži ne treba više agresivnih postupaka najednom.

- Gel i kreme za piling epiderme nemojte upotrebljavati istodobno
- Piling epiderme nikada nemojte obavljati na osjetljivim dijelovima tijela (pod pazuhom/na dekolteu/na licu)

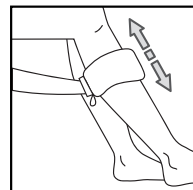

- Preporučujemo da nakon pilinga vlažnom rukavicom uklonite komadiće mrtve kože.
- Zatim kožu dobro osušite.

## • Rad

- Depilacijsku glavu skinite pritiskom na dugme
- Na aparat pričvrstite glavu za piling epiderme
- Izaberite brzinu 1.
- Laganim pokretima naprijed i natrag uradite piling epiderme

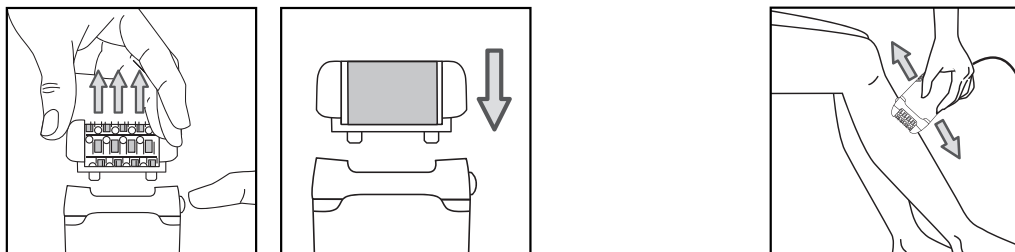

Za prvu uporabu glave za piling epiderme, odnosno ako je vaša koža nježna, preporučujemo vam:

1. da prije pilinga kožu navlažite vlažnom rukavicom ili vatom
2. da primjenjujete spore i nježne pokrete
3. da aparatom ne vučete preko istog mjesta na koži više od dva puta.

## • Mijenjanje kotačića za piling

- Pritiskom na dugme s aparata skinite glavu za piling epiderme.
- Plastičnim dijelom četke (a) na ovaj način skinite kotačić:

  1. Glavu za piling epiderme okrenite i zadržite, a palac i kažiprst položite na bočni dio.
  2. Kotačić okrenite tako da je urez kotačića u osrednjem položaju.
  3. Plastični dio četke umetnite u urez i potisnite da skinete kotačić.
  4. Novi kotačić namjestite tako što ćete umetnuti kričica nosača (b) u urez kotačića i potisnuti da se začuje »klik«!

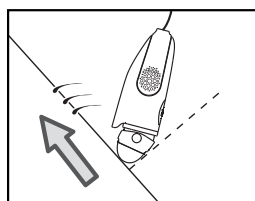
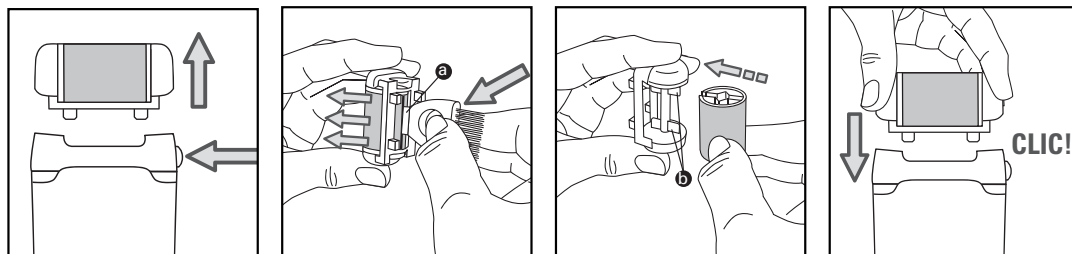

## 7- Epilacija nogu

Za optimalne rezultate epilacije preporučujemo vam da epilator malo nagnete prema koži u smjeru epilacije, kao što je prikazano na skici.

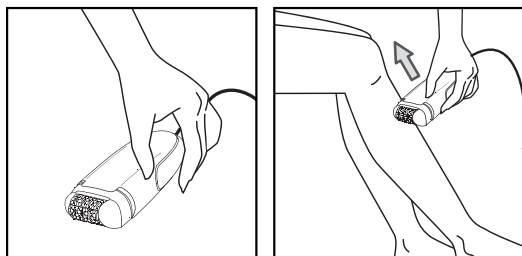

Izaberite brzinu 1 ili 2.  
Prekidač za vrijeme  
uporabe mora biti uočljiv.

## 8- Epilacija osjetljivih mjesta

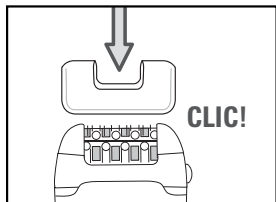

Mi vam savjetujemo da rabite priključak "osjetljive zone" kad depilirate pazuha i bikini crtu kupaćega kostima.  
Ovaj priključak je usavršen tako da smanjuje broj aktivnih pinceta, da bi depilacija bila sasvim blaga.

Za optimalne rezultate epilacije preporučujemo vam da epilator malo nagnete prema koži u smjeru epilacije, kao što je prikazano na skici.

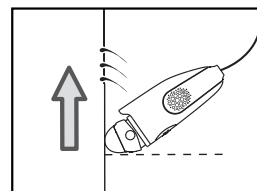

### • Priprema mjesta koje ćete depilirati:

- skratite preduge dlačice, dakle dlačice duže od 1 cm.
- kožu posve osušite kako biste uklonili sve tragove dezodoransa i znojenja.

### 1) Depilacija pazuha :

- Uklopite nastavak za pazuha (11) na glavu za depilaciju dok se ne začuje zvuk « klik ».
- Izaberite brzinu 1.



- Najprije sprijeda unatrag...zatim odozgo nadolje.

### **Važno**

- Sve dok traje epilacija, ruku držite dignuto i istegnuto.
- Kožu zategnite da vam bude lakše.

### 2) Depilacija zone kontura kostima :

- Uklopite nastavak za kostim (12) na glavu za depilaciju dok se ne začuje zvuk « klik ».
- Izaberite brzinu 1.

### • Za dekolte **Važno**

Dobro zategnite kožu.

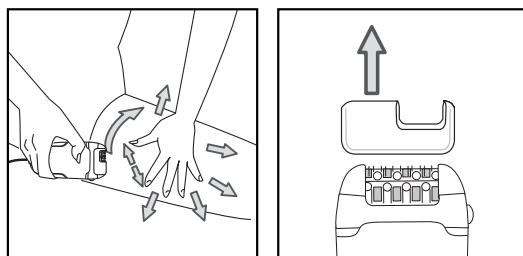

## B- S glavom za brijanje (ovisno o modelu) :

Način rada:

- Skinite glavu za depilaciju potiskom na gumb za izbacivanje
- Uklopite glavu za brijanje (13) na uređaj.
- Izaberite brzinu 2.

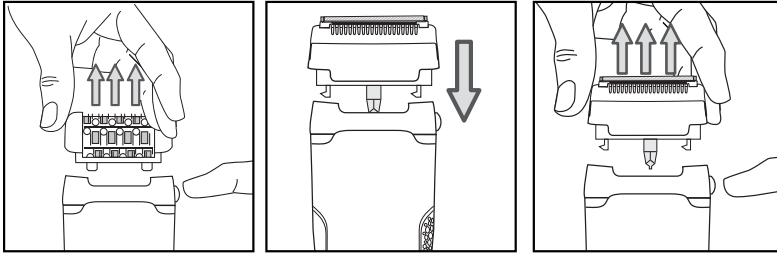

- Nakon uporabe zaustavite uređaj.
- Pri skidanju glave za brijanje: postavite prste sa strane glave i povucite prema gore.

Depilirajte suprotno rastu dlačice, polako, bez pritiskanja.

## 9-Za rezanje i izjednačavanje dlačica u zoni kostima (ovisno o modelu)

Postavite glavu za bikini na mjesto. Vaša glava za bikini je opremljena s 3 zupca koji odižu duge dlačice tako da ih se može odrezati sječivom (21).

Odaberite zubac prije no što stavite uređaj u rad.

### VAŽNI SAVJETI

Kod prve uporabe, savjetujemo vas da rabite zubac koji odgovara maksimalnoj visini rezanja.

- Ako želite dužinu dlačica od nekih 9 mm, rabite najveći zubac.
- Ako želite dužinu dlačica od nekih 3 mm, rabite najmanji zubac.
- Ako želite dužinu dlačica od nekih 6 mm, rabite zubac srednje veličine.

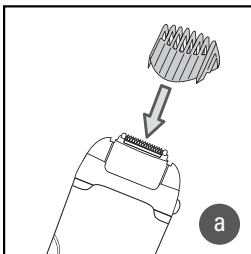

(a) Neka zubac klizne između dvaju spojeva glave brijачa, a zatim izaberite brzinu 2.

Držite uređaj usmjeren prema dole, tako da vidite marku svog uređaja, i pomjerajte ga lagano u smjeru suprotnom od rasta dlačica.

### • Za iscrtavanje uredne konture zone kostima

Ako želite rezati dlačice bliže koži, rabićete glavu za bikini bez zubaca:

Zaustavite uređaj pritiskom na 0 i isključite ga iz struje.

Uklonite zubac tako što ćete ga pritisnuti (b).

Zatim uključite uređaj tako da izaberete brzinu 1 ili 2.

Držite uređaj usmjeren prema dole i pomjerajte ga lagano u smjeru suprotnom od rasta dlačica.

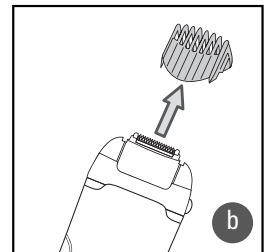

### VAŽNI SAVJETI

Za najveću učinkovitost, pridržavajte kožu drugom rukom da bi se dlačice istakle.

Takoder će vam brijanje biti precizno i manje iritantno.

# 10- Održavanje aparata

## • Čišćenje depilacijske glave

1. Aparat isključite iz električne mreže.
2. Pritisnite na dugme da skinete depilacijsku glavu.
3. Depilacijsku glavu očistite tekućom hladnom vodom iz slavine tako što ćete ju 5 do 10 sekundi okretati rukom.

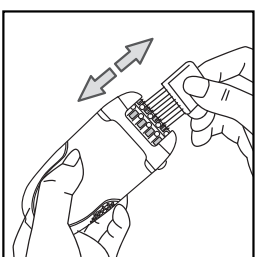
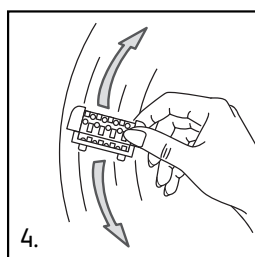
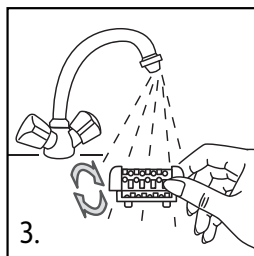
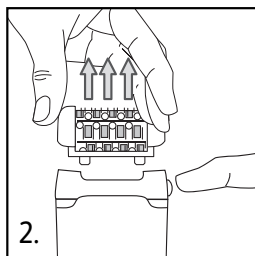
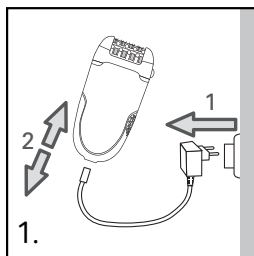

4. Depilacijsku glavu dobro otresite, a zatim ju krpom dobro osušite prije nego što ju ponovno namjestite na aparat.

Također možete koristiti četku za čišćenje koja je sastavni dio pribora za epilaciju koji ste kupili.

## • Čišćenje brijaće glave (ovisno o modelu)

- Zaustavite uređaj i izvucite kabel iz struje.
- Skinite zaštitni poklopac (18).

Da biste to učinili: pritisnite gumb za otpuštanje i povucite prema gore.

Na taj ćete način skinuti zaštitni poklopac (18) s bloka oštrica (17).

- Pažljivo uklonite dlake tako da ih otpuhnete s i oko mikro rešetke (14).

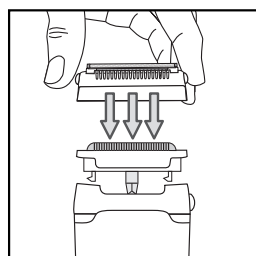
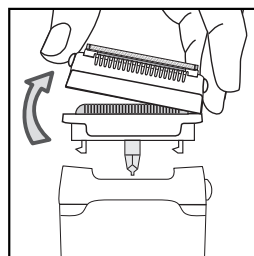

**Nikad ne rabite četkicu za čišćenje mikro-mrežice (14).**

- Isto tako možete provući zaštitni poklopac (18) i blok oštrice (17) ispod mlaza vode da bi savršeno uklonili sve dlačice. Živahno pobrišite te dijelove, a potom ih osušite uz pomoć ručnika, bez pritiskanja na mikro-mrežicu, prije nego ih ponovno sastavite.

- Vratite na mjesto zaštitni poklopac (18) na blok oštrica (17).

Čuje se zvuk « klik ».

**POZOR ! NEMOJTE PRITISKATI NA MIKRO-MREŽICU KAD JE VRAĆATE NA MJESTO.**

Izbjegavajte primjenu alkohola na tijelo uređaja da se ne bi uništile njegove boje.

Ne rabite metalni ili oštar alat.

## • Čišćenje glave za rezanje (ovisno o modelu)

Zaustavite i isključite uređaj iz mreže.

Pritisnite na dugme da skinete depilacijsku glavu.

Odignite zubac i uklonite dlačice iz glave za rezanje uz pomoć četkice.

Stavite glavu za rezanje pod hladnu vodu iz slavine na 5 do 10 sekunda.

Depilacijsku glavu dobro otresite a zatim ju krpom dobro osušite prije nego što ju ponovno namjestite na aparat.

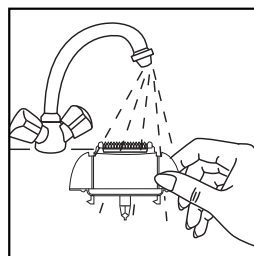

## VAŽNI SAVJETI

Sustavno očistite glavu za rezanje uređaja nakon svake uporabe.

Važno: uređaj ne treba uranjati u tekućinu. On se ne može rabiti pod tušem, ni u kadi.

### I- Podmazivanje nastavka brijaača za bikini područje

Da bi vaš uređaj ostao učinkovit, neophodno je redovito uljiti sječiva za rezanje (a posebice nakon pranja ispod vode)

dostavljenim sredstvom za podmazivanje, ili uljem za šivaće strojeve.

Zaustavite i isključite uređaj iz mreže.

Očistite glavu za rezanje uz pomoć četkice.

Podmažite sječiva : dovoljna je jedna kapljica.

Neka brijaač radi nekoliko sekunda.

Očistite višak ulja uz pomoć krpice.

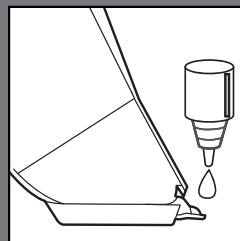

### • Čišćenje dodatnoga nastavka za osjetljiva mjesta

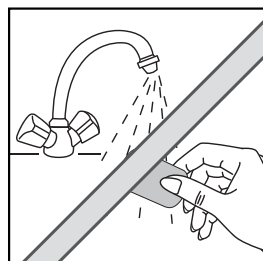
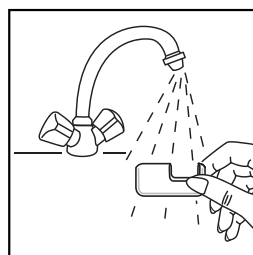
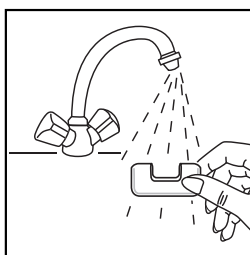
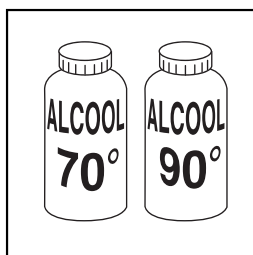

### • Čišćenje glave za piling epiderme

Preporučujemo vam da kotačić za piling zamijenite poslije tri pilinga, odnosno kada se kotačić istroši.



Kotačiće nemojte čistite vodom.

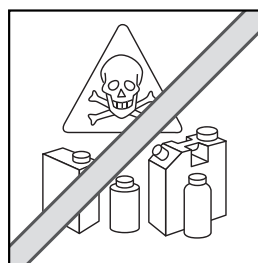
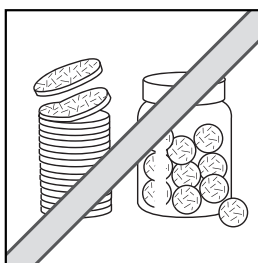
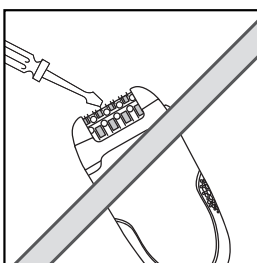
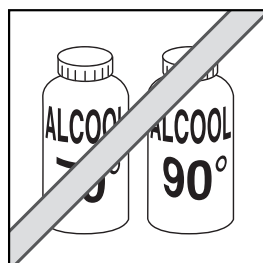

### I2- Njegovanje kože

Male crvene mrlje koje se nakon epilacije pojave na koži, ukazuju na to da ste dlake dobro uklonili; ubrzo će nestati. Zato vam preporučujemo da epilaciju obavljate navečer. Ako je potrebno, nanesite kremu za smirenje kože nakon epilacije.

## I-OPIS APARATA

- |  |   |
|--|---|
| 1-Rotirajuća glava   |   |
| 2-Glava za depiliranje   |   |
| 3-Pincete  |   |
| 4-Kuglice za masažu  |   |
| 5-Glava za uklanjanje stare kože                                   |   |
| 6-Dugme za deblokiranje uklonjive glave                            |   |
| 7-poklopac   |   |
| 8-prekidač s 2 brzine i zaustavljanjem                             |   |
| 9-četkica za čišćenje  |   |
| 10-adapter   |   |
| 11-Pribor za uklanjanje dlačica ispod pazuha<br>(ovisno o modelu)  |   |
| 12-Pribor za uklanjanje dlačica na bikini zon<br>(ovisno o modelu) |   |
|  | 13-glava za brijanje (ovisno o modelu)                |
|  | 14-mikro-mrežica                                      |
|  | 15-rezač  |
|  | 16-dugmad za otpuštanje                               |
|  | 17-jedinica s oštricom                                |
|  | 18-zaštitna navlaka                                   |
|  | 19-Podmazivač za glavu za brijanje bikini-zone        |
|  | 20-glava za brijanje bikini-zone<br>(ovisno o modelu) |
|  | a-glava za brijanje s keramičkom oštricom             |
|  | b-promjenjivi češljevi (3, 6, 9 mm)                   |
|  | 21-Vision   |
|  | 22-Funkcija ublažavanja bola                          |

### • Funkcija Vision :

Vision sistem koji je ugrađen u vaš aparat daje savršene rezultate depilacije već prvi put. Izbacivanjem ultra halo svjetlosti, ovaj sistem olakšava da uočite čak i najtanje, najkraće i najsvjetlije dlačice.

### • Funkcija okretne glave:

Radi lakšeg korištenja, aparat je opremljen okretnom glavom koja se priliježe svakoj konturi površine koju brijete (noge, pazuha, bikini zona) a u svrhu glatke kože i djelotvornijeg rezultata.

### • Funkcija ublažavanja bola:

Fresh Extreme (pristup svježem zraku) je opremljen sa turbinom visoke brzine koja ispušta zrak na kožu i hladi je. To pomaže ublažavanju boli koji izaziva epilacija.

## 2-ZAŠTITA

- U cilju vaše sigurnosti, ovaj aparat je u skladu s važećim normama i propisima (Direktiva o najnižem naponu, elektromagnetnoj kompatibilnosti, okolišu...).
- Provjerite da li napon vaše električne instalacije odgovara naponu vašeg aparata. Svaka greška prilikom priključivanja, može izazvati nepovratna oštećenja koja nisu obuhvaćena garancijom.
- Instalacija aparata i njegova upotreba moraju u svakom slučaju biti u skladu s propisima koji su na snazi u vašoj zemlji.
- Ovaj aparat nije predviđen za upotrebu od strane osoba (uključujući djecu) čije su fizičke, čulne ili mentalne sposobnosti smanjene, niti od strane osoba bez iskustva ili poznavanja, osim ako se one ne mogu okoristiti, putem osobe zadužene za njihovu sigurnost, nadzorom ili prethodnim instrukcijama vezanim za upotrebu ovog aparata. Djecu treba nadzirati tako da se ni u kom slučaju ne igraju aparatom.
- Ne koristite svoj aparat i obratite se ovlaštenom servisnom centru ako: je vaš aparat doživio pad, ako ne funkcionira normalno.
- Aparat mora biti isključen iz mreže: prije čišćenja i održavanja, u slučaju nepispravnog funkcioniranja, čim ste ga prestali upotrebljavati.
- Ne koristiti ako je kabl oštećen.
- Ne uranjati niti stavljati pod vodu, čak ni prilikom čišćenja.
- Ne držite vlažnim rukama.
- Ne držite za kućište, koje je vruće, već za dršku.
- Ne isključujte iz mreže povlačenjem za kabl, već povlačenjem za utičnicu.
- Ne koristite električni produžni kabl.
- Ne čistite abrazivnim ili korozivnim proizvodima.
- Ne koristite na temperaturi nižoj od 0 °C i višoj od 35 °C.



- Ovaj aparat je namijenjen samo za ličnu upotrebu kod kuće. Epilator se može koristiti samo sa priloženim adapterom EM2A2.
  - Aparat (depilator ili adapter) nikako nemojte koristiti ako je oštećen, ako je oštećen ili u slučaju ako vam je pao na tlo (nepримjetna oštećenja mogu biti opasna).
  - Ovaj aparat se može popravljati samo posebnim alatom. Ako, nakon kupovine imate poteškoća sa radom aparata, pozovite ovlaštenu servis (vidi priloženi promotivni letak).
  - U slučaju ozljeda koje su posljedica nepravilnog korištenja aparata ili upotrebom koja nije u skladu sa ovim uputstvima, nećemo preuzeti nikakvu odgovornost.
  - Pazite kako aparat za vrijeme rada ne bi došao u dodir sa trepavicama, kosom, odjećom ili drugim predmetima jer vas može ozlijediti ili prestati sa radom.
  - Budite vrlo pažljivi ako aparatom depilirate dijete ili invalida, odnosno ako su djeca ili invalidi u blizini kada upotrebljavate aparat.
  - Depilator nemojte koristiti:
    - na licu
    - na oštećenju, opečenju ili suhoj koži
    - na osjetljivim dijelovima (proširene vene, benovi, madeži, izrasline...)
    - kod kožnih bolesti (ekcema, upale, akne...).
- U slučaju upotrebe na liniji bikinija, ovaj uređaj treba rabiti samo na vanjskoj crti. Ne rabite na intimnijim zonama (stidne usne).
- Iz higijenskih razloga, preporučujemo da niko osim vas ne koristi vaš aparat.
  - Kada koristite aparat, utikač u zidu treba biti lako dostupan.
  - Da bi isključili aparat, izvucite adapter iz utikača.
  - Samo za upotrebu u kući.
  - Neophodan je neposredni nadzor u slučaju da aparatom depilirate djecu ili invalide odnosno kada su djeca i invalidi u blizini kada upotrebljavate aparat.
  - Ne ostavljajte aparat na dohvata djece.
  - Ne koristite produžni kabal.
  - Ne koristite aparat kad su vam ruke vlažne.
  - Ne ostavljajte aparat izložen direktnim sunčevim zrakama.
  - Ne koristite aparat na niskim temperaturama.
  - Ne uranjajte aparat u vodu niti ga stavljajte pod tekuću vodu.
  - Ne koristite agresivne proizvode ili otopine za čišćenje aparata.

## GARANCIJA :

Vaš aparat je namijenjen samo za upotrebu u domaćinstvu. Ne smije se koristiti u profesionalne svrhe. U slučaju neispravne upotrebe, garancija se poništava.

## 3- PRIPREMA KOŽE

Koža treba biti čista i suha.

- Prije depilacije ne nanosite kremu ili hidrantno mlijeko na kožu.
  - Ako ste za depilaciju prije koristili britvicu:
    - kod prvih depilacija depilatorom, vaša koža može biti nešto osjetljivija jer dlačice zbog brijanja postale su deblje i trvđe. Depilator će smanjiti taj osjećaj: dlačice će sporije rasti i postajati tanje.
    - Depilacija će biti djelotvornija, a upotreba aparata jednostavnija, ako ga redovito koristite.
- Savjetujemo vam da koristite depilator kada dlačice počnu da rastu.

## 4-UKLJUČENJE POD NAPONOM

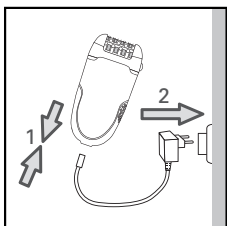

## 5-UKLJUČENJE BEZ NAPONA

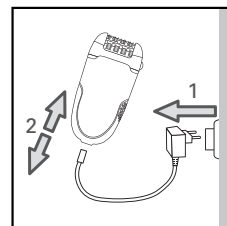

## 6-PILING EPIDERME (ovisno o modelu)

Piling će vam, u slučaju da isti provodite redovno, omogućiti da smanjite rast potkožnih dlačica. Da bi izbjegli iritiranje kože, preporučujemo da koristite glave za piling dva dana prije korištenja depilatora.

- Gel ili kremu nemojte upotrebljavati istovremeno.
- Piling epiderme nikada nemojte obavljati na osjetljivim dijelovima tijela (pazuha / bikini zona / lice).
- Preporučujemo da nakon pilinga vlažnom rukavicom uklonite komadiće mrtve kože. Nakon toga, kožu dobro osušite.

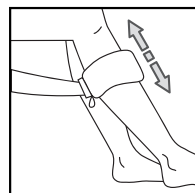

### • Metoda:

- Depilacijsku glavu skinite pritiskom na dugme.
- Na aparat pričvrstite glavu za piling epiderme.
- Izaberite 1. brzinu.
- Laganim pokretima gore-dolje uradite piling epiderme.

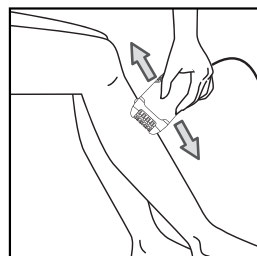
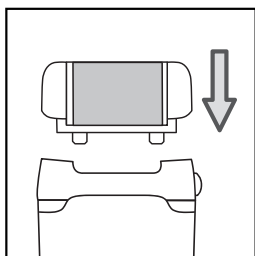
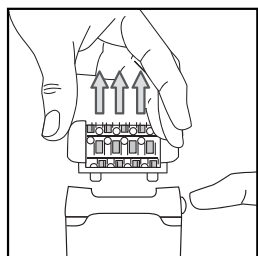

Kada koristite funkciju Micro-Piling prvi put ili ako je vaša koža veoma osjetljiva, preporučujemo vam:

1. da prije pilinga kožu navlažite vlažnom rukavicom ili vatom.
2. da pravite lagane i nježne kružne pokrete.
3. da aparatom ne prelazite preko istog mjesta više od dva puta.

### • Mijenjanje kotačića za piling

- Pritiskom na dugme s aparata skinite glavu za piling epiderme.
- Plastičnim dijelom četkice za čišćenje, na sljedeći način skinite kotačić:
  1. Glavu za piling epiderme okrenite i zadržite, a palac i kažiprst položite na bočni dio.
  2. Kotačić okrenite tako da je urez kotačića u srednjem položaju.
  3. Plastični dio četkice umetnite u urez i potisnite da skinete kotačić.
  4. Novi kotačić namjestite tako što ćete umetnuti krilca nosača (b) u urez kotačića i potisnuti da se začuje “klik”

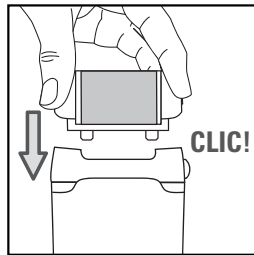
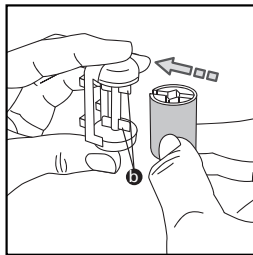
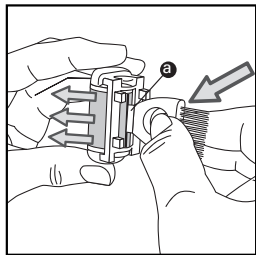
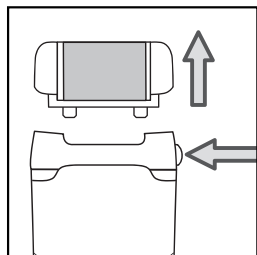

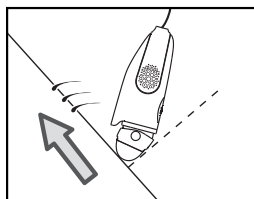

## 7-DEPILACIJA NOGU

Za optimalne rezultate depilacije preporučujemo vam da depilator malo nagnete prema koži u smjeru depilacije, kao što je prikazano na slici.

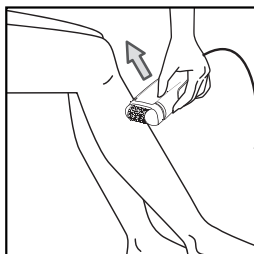
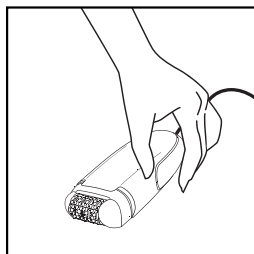

- Izaberite 1. ili 2. brzinu.
- Prekidač za vrijeme upotrebe mora biti uočljiv.
- Depilirajte suprotno rastu dlačica, polako bez pritiskanja.

## 8-DEPILACIJA OSJETLJIVIH DIJELOVA TIJELA

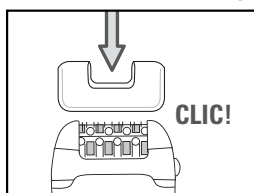

U slučaju upotrebe na liniji bikinija, ovaj uređaj treba rabiti samo na vanjskoj crti. Ne rabite na intimnijim zonama (stidne usne).

Za optimalne rezultate depilacije preporučujemo vam da depilator malo nagnete prema koži u smjeru depilacije, kao što je prikazano na slici.

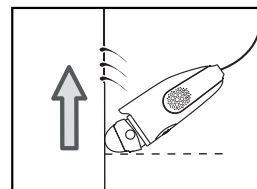

### • Priprema mjesta koja želite depilirati:

- Skratite preduge dlačice, dakle dlačice duže od 1cm.
- Kožu potpuno osušite kako biste uklonili sve tragove dezodoransa i znojenja.

### A- Sa depilatorom

#### 1) Depilacija pazuha:

- Namjestite dodatni nastavak za depilaciju pazuha (II) na glavu depilatora tako da se začuje "klik".
- Izaberite 1. brzinu.

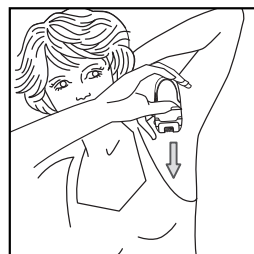

Prvo odozdo prema gore ...  
... Zatim, odozgo nadolje.

Važno:

- a) Sve dok traje epilacija, ruku držite dignuto i istegnuto.
- b) Kožu zategnite da vam bude lakše.

## 2) Depilacija bikini zone:

- Namjestite dodatni nastavak za epilaciju bikini zone (12) na glavu epilatora tako da se začuje “klik”.
- Izaberite 1. brzinu.

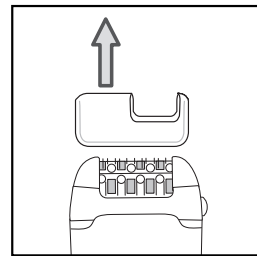
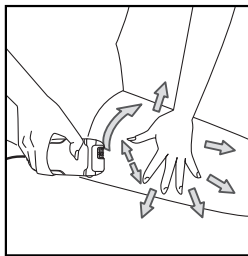

### Za bikini zonu:

Važno: Dobro zategnite kožu.

### B- Sa glavom za brijanje (ovisno o modelu):

- Uputstva za rad:
- Pritiskom na dugme skinite glavu epilatora.
- Postavite glavu za brijanje (13) na aparat
- Izaberite 2. brzinu.

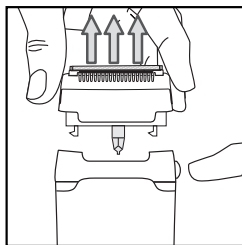
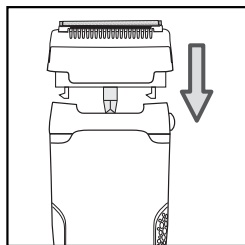
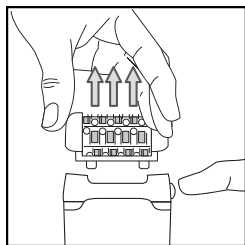

- Nakon upotrebe, zaustavite aparat.
- Pritiskom na dugme skinite glavu za brijanje.

## 9- ZA BRIJANJE I IZJEDNAČAVANJE DLAČICA U ZONI BIKINIJA (ovisno o modelu)

Postavite glavu brijača na njeno mjesto (20). Vaša glava za brijanje bikini linije opremljena je s 3 češlja kojima se podižu duge dlačice da bi ih oštrica mogla rezati. Odaberite željeni češalj prije paljenja aparata na (a).

### VAŽNO : Kod prve upotrebe, savjetujemo vam da koristite češalj s najvećom dužinom rezanja.

- Ako želite dužinu dlačica od približno 9 mm, koristite najveći češalj.
- Ako želite dužinu dlačica od približno 3 mm, koristite najmanji češalj.
- Ako želite dužinu dlačica od približno 6 mm, koristite češalj srednje veličine.

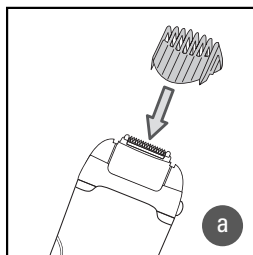

Ubacite češalj u dva ureza u glavi brijača), zatim izaberite 2. brzinu. Držite aparat uspravno tako da možete vidjeti naziv aparata, i pokrećite ga lagano u smjeru suprotnom od rasta dlačica.

### • Za urednu bikini liniju

Ako želite brijanje bliže koži, upotrijebite glavu brijača bez češlja:

Zaustavite aparat pritiskom na 0 i isključite ga iz zida.

Pritisnite ga i tako izbacite češalj (b).

Zatim pokrenite aparat birajući brzinu 1 ili 2.

Držite aparat uspravno i lagano ga pokrećite u smjeru suprotnom od rasta dlačica.

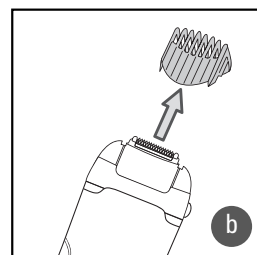

**VAŽNO** Za veću djelotvornost, izvucite dlačice prema van da bi se one isticale.

Time ćete dobiti preciznije brijanje uz malu iritaciju.

# 10-ČIŠĆEJE APARATA

## • Čišćenje glave depilatora:

1. Aparat isključite iz električne mreže.

2. Pritisnite na dugme da skinete glavu depilatora

3. Glavu depilatora očistite pod mlazom tekuće vode tako što ćete je okretati rukom 5 do 10 sekundi.

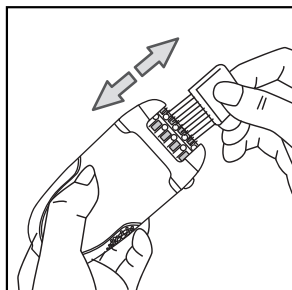
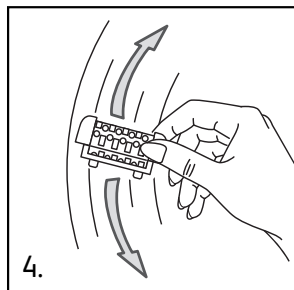
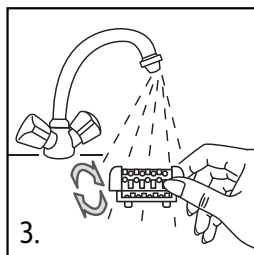
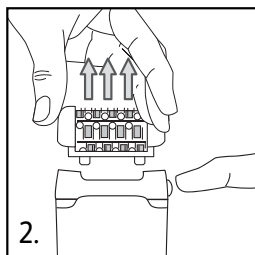
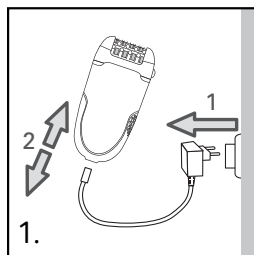

4. Glavu depilatora dobro otresite, a zatim je krpom posušite prije no što je ponovo stavite na aparat.

Takođe, možete koristiti malu četkicu za čišćenje.

## • Čišćenje brijaće glave (ovisno o modelu)

- Zaustavite aparat i isključite ga iz zida.

- Uklonite zaštitni poklopac (18).

Da to uradite: pritisnite dugme za oslobađanje i povucite naprijed.

Uklonit ćete zaštitni poklopac (18) sa bloka sječiva (17).

- Pažljivo uklonite dlačice puhanjem oko i u mikro mrežu (14).

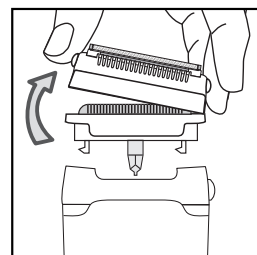

**Nikad ne koristite četkicu za čišćenje mikro-mrežice (14).**

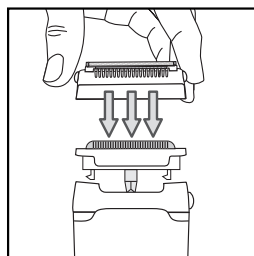

- Isto tako možete provući zaštitni poklopac (18) i blok oštrice (17) ispod mlaza vode da bi savršeno uklonili sve dlačice. Živo pobrišite te dijelove, a potom ih osušite uz pomoć peškira, bez pritiskanja na mikro-mrežicu, prije nego što ih ponovo sastavite.

- Vratite na mjesto zaštitni poklopac (18) na blok oštrica (17).

Čuje se zvuk « klik ».

**PAŽNJA ! NEMOJTE PRITISKATI NA MIKRO-MREŽICU KAD JE VRAĆATE NA MJESTO.**

Izbjegavajte primjenu alkohola na tijelo uređaja da se ne bi uništile njegove boje.

Ne koristite metalni ili oštar alat.

### • Čišćenje glave brijača (ovisno o modelu)

Zaustavite aparat i isključite ga iz mreže.

Pritisnite dugme za deblokadu da biste izvukli glavu depilatora.

Izvadite češalj i očistite dlačice s brijača četkicom.

Ispirite glavu brijača pod hladnom vodom iz česme 5 ili 10 sekundi.

Žustro protresite glavu brijača i osušite je peškirom.

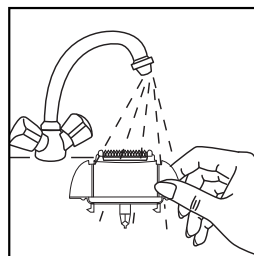

**VAŽNO** Sistematično čistite glavu brijača aparata nakon svake upotrebe.

**Aparat se ne smije uranjati u vodu. On se ne smije koristiti pri tuširanju niti u kadi.**

## I I - Mazivo za rezač glave za brijanje bikini-zone

Da bi vaš aparat uvijek djelotvorno radio, oštrice se trebaju redovno podmazivati (posebno nakon pranja u vodi) uz pomoć dostavljenog sredstva za podmazivanje ili, ako ga nemate, vrstom ulja koja se koristi za šivaće mašine.

Zaustavite aparat i isključite ga iz mreže.

Očistite glavu brijača četkicom.

Podmažite oštrice: jedna kap je dovoljna.

Pustite brijač da radi par sekundi.

Očistite višak ulja krpicom.

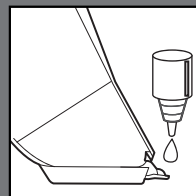

### • Čišćenje dodatnog nastavka za osjetljive dijelove tijela

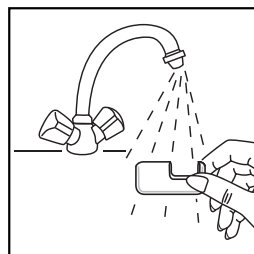
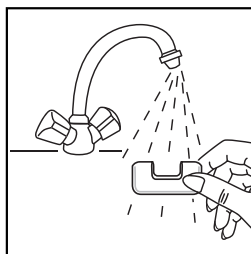
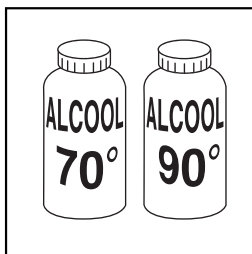
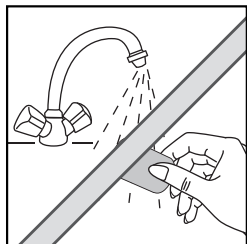

### • Čišćenje glave za piling epiderme.

Preporučujemo vam da kotačić za piling zamijenite poslije tri pilinga, odnosno kada se kotačić istroši.



Kotačić nemojte čistiti vodom!

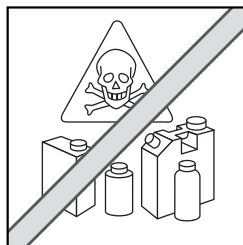
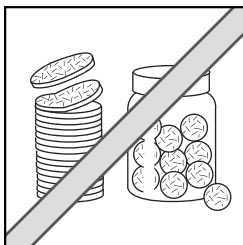
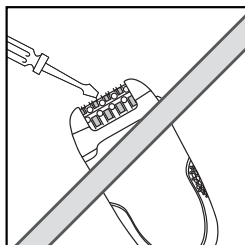
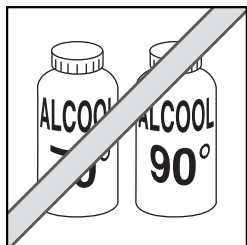

## I2-NJEGA KOŽE

Na koži se mogu pojaviti male crvene tačkice. One će brzo nestati.

Zato vam preporučujemo da depilaciju obavljate uveče.

Ako je potrebno, nanesite kremu za smirenje kože nakon depilacije.

## 1-SEADME KIRJELDUS

- 1-Liikuv otsik
- 2-Epileerimisotsik
- 3-Pintsetid
- 4-Masseerimiskuulid
- 5-Koorimisotsik
- 6-Nupp vahetatavate otsikute äravõtmiseks
- 7-Kaas
- 8-2 kiiruse valiku- ja seiskamisnupp
- 9-Puhastusharjake
- 10-Adapter
- 11-Otsikik kaenlaaluste epileerimiseks (sõltuvalt mudelist)
- 12-Bikini piirkonna otsik (sõltuvalt mudelist)
- 13-Raseerimisotsik (sõltuvalt mudelist)
- 14-Mikrovõre
- 15-Raseerija
- 16-Eemaldamisnupud
- 17-Terakorpus
- 18-Kaitsekate
- 19-Bikiinipiirkonna pea õli
- 20-Bikiinitrimmeri otsik (sõltuvalt mudelist)
  - a- Keraamilise teraga trimmeriotsik
  - b- Vahetatavad kammid (3, 6, 9 mm)
- 21-Vision
- 22-Tuimestusfunktsioon

- **Vision funktsioon:** Seadmel olev Vision süsteem võimaldab esmakordsel epileerimisel säävutada laitmatud tulemused. Süsteem heidab nahale väga ereda valguslaigu ja aitab nii märgata ka kõige peenemaid, lühemaid ja heledamaid karvu.
- **Liikuva otsiku funktsioon:** Kasutamismugavuse annab seadme liikuv otsik, mis jälgib täpselt raseeritavate piirkondade (säared, kaenlaalused, bikiniipiirkond) joont ning tagab nii sujuva ja tõhusa lõpptulemuse.
- **Tuimestusfunktsioon:** Fresh Extreme on varustatud suurel kiirusel pöörleva tiivikuga, mis juhib nahale õhku ja jahutab seda. See aitab leevendada epileerimisel tekkivat valu.

## 2-OHUTUS

- **Toitepinge:** Veenduge, et teie vooluvõrgu pinget vastab seadme omale. Valesti vooluvõrku ühendamine võib põhjustada seadme kasutamiskõlbmatuks muutvaid rikkeid, mis ei kuulu garantii alla.
  - Seade on ette nähtud ainult koduseks kasutamiseks. Seda tohib kasutada ainult koos adapteriga EM2A2.
  - Seadme osi (epilaatorit või adapterit) ei tohi kasutada, kui need on viga saanud või maha kukunud (nähtamatud vigastused võivad olla ohtlikud).
  - Seadet tohib parandada ainult spetsiaalseid tööriistu kasutades. Mistahes müügiprobleemi korral pöörduge volitatud teeninduskeskuse poole (vt. juuresolevat bukletti).
  - Tootja ei võta enesele mitte mingisugust vastutust seadme ebaõigest või mistahes kasutusjuhendis erineval viisil kasutamisest johtuvate kahjude eest.
  - Kui epilaator on sisse lülitatud, ei tohi see puutuda kokku ripsmete, juuste, rõivaste või mistahes muude esemetega, vältimaks vigastuste või seadme rikkimiseku ohtu.
  - Seadet ei tohi järelevalveta jätta, kui seda kasutatakse laste või puuetega isikute juuresolekul.
  - Epileerida ei tohi:
    - näokarvu
    - karvu piirkondades, kus nahk on katki, päikesest põlenud või ärritunud
    - karvu tundlikes piirkondades (veenilaiendid, sünnimärgid, soolatüükad jne.)
    - juhul kui te kannatate nahahaiguste all (ekseem, põletikud, akne jne.).
- Bikiinipiirkonnas tohib epileerida ainult keha välisosi. Ärge kasutage seadet seesmistel suguelunditel (häbememokad).
- Hügieenikaalutlustel peaks seadet kasutama ainult üks inimene.
- Seadme kasutamisel peab olema vaba pääs pistikupesale.
  - Võtke adapter pistikupesast välja, et seade vooluvõrgust lahti ühendada.
  - Kasutamiseks ainult siseruumides.

- Seadet ei tohi mingil juhul järelevalveta jätta, kui juures viibivad lapsed või tõsise puudega isikud.
- Teie turvalisuse tagamiseks vastab seade sellele kohaldatavatele normatiividele ja seadustele (Madalpingeseadmete, Elektromagnetilise Ühilduvuse ja Keskkonnakaitse kohta käivad direktiivid).
- Kontrollige, et kasutatav võrgupinge vastaks seadme juures nõutavale. Valesti vooluvõrku ühendamine võib seadme rikkuda ning sellised vigastused ei käi garantii alla.
- Igal juhul tuleb seade paigaldada ja seda kasutada kooskõlas kasutamiskiirguse kehtiva seadusandlusega.
- Seadet ei tohi kasutada isikud (s.h. lapsed), kelle füüsilised ja vaimsed võimed ning meeled on piiratud või isikud, kes seda ei oska või ei tea, kuidas seade toimib, välja arvatud juhul, kui nende turvalisuse eest vastutav isik kas nende järele valvab või on neile eelnevalt seadme tööpõhimõtteid ja kasutamist selgitanud. Ka tuleb valvata selle järele, et lapsed seadmega ei mängiks.
- Ärge kasutage seadet ning võtke ühendust Volitatud Teeninduskeskusega juhul, kui seade on maha kukkunud või ei tööta korralikult.
- Seade peab olema vooluvõrgust välja võetud: selle puhastamiseks ja hoolduseks, rikke korral, kohe, kui olete selle kasutamise lõpetanud.
- Ärge kasutage seadet, kui toitejuhe on katki.
- Ärge kastke seadet vette ega pange seda voolava vee alla isegi mitte selle puhastamiseks.
- Ärge katsuge seadet niiskete kätega.
- Ärge hoidke seadet korpusest – see on tuline –, vaid käepidemest.
- Seadet stepslist välja tõmmates ei tohi kinni hoida mitte juhtmest, vaid pistikust.
- Ärge kasutage pikendusjuhet.
- Ärge kasutage seadme puhastamiseks vahendeid, mis võivad selle pinda kriimustada või söövitada.
- Ärge kasutage temperatuuril alla 0 °C ja üle 35 °C.

**GARANTII** : Antud seade on ette nähtud ainult koduseks kasutuseks. Seda ei tohi tarvitada töövahendina. Ebaõige kasutamise korral kaotab garantii kehtivuse.

### 3-NAHA ETTEVALMISTAMINE

Nahk peab olema puhas ja kuiv.

- Ärge kasutage enne epileerimist ei kreemi ega niisutavat piima.
  - Juhul kui kasutasite karvade eemaldamiseks enne illetti:
    - esimestel epileerimiskordadel võib see olla suhteliselt valulik, kuna raseerimine muudab karvad jämedamaks ja tugevamaks. Mida enam epilaatorit kasutada, seda väiksem on valu : karvade kasv aeglustub ja need muutuvad hõredamaks.
  - Epileerimine on tõhusam ja lihtsam, kui seda regulaarselt teha.
- Soovitav on epileerida uuesti niipea, kui karvad tagasi hakkavad kasvama.

### 4-SISSE LÜLITAMA

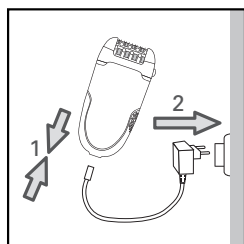

### 5-VÄLJA LÜLITAMA

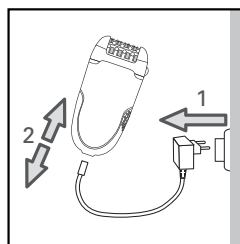

### 6-KOORIMINE (sõltuvalt mudelist)

Kui nahka regulaarselt koorida, aitab see tunduvalt piirata karvade sissekasvamist.



Nahaärrituse vältimiseks on soovitatav kasutada Koorimisotsikut 2 päeva enne epileerimist.

- Samal aja ei tohi kasutada depilatsioonikreemi.
- Koorida ei tohi tundlikke piirkondi (kaenlaalused / bikiniipiirkond / nägu).
- Peale koorimist on soovitatav töödeldud nahk niiske lapiga üle pühkida, et surnud nahk täielikult eemaldada. Koorimise järel kuivatage nahk hoolikalt.

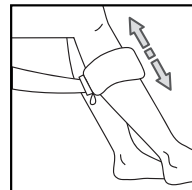

#### • Toimi nii:

- Vajutage otsiku äravõtmiseks vastavale nupule.
- Lükake koorimisotsik epilaatori külge.
- Vali kiirus 1.
- Alustage aeglaselt üles-alla liikudes koorimist.

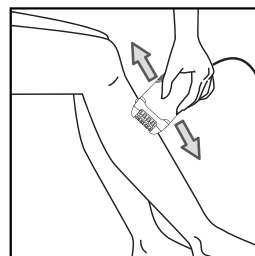
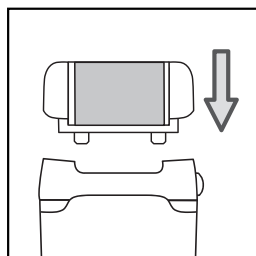
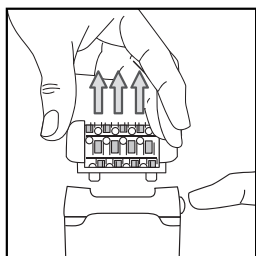

Esmakordselt mikrokoorimisfunktsiooni kasutades või väga tundliku naha korral on soovitatav:

1. nahka veega niisutada – selleks kasutage pehmet lappi
2. teha funktsiooni kasutades seadmega aeglaselt ja sujuvalt ringikujulisi liigutusi.
3. mitte kasutada funktsiooni enam kui kaks korda samas kehapiirkonnas.

#### • Koorimispadjakeste vahetamine

- Vajutage koorimisotsiku äravõtmiseks epilaatori küljest vastavale nupule.
  - Vabastage puhastusharja plastmassvarre abil padjake – selleks:
1. Keerake koorimisotsiku ühenduskoht enese poole ning hoidke seda pöidla ja nimetissõrme vahel paigal.
  2. Keerake padjakest, nii et selles olev soon jääks keskele.
  3. Pange puhastusharja vars soonde ja lükake padjake otsiku küljest lahti.
  4. Pange kohale uus padjake, jälgides, et selle nagad (b) jääksid soonega kohakuti, ning lükake klõpsuga paika.

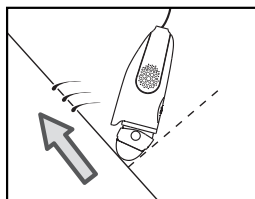
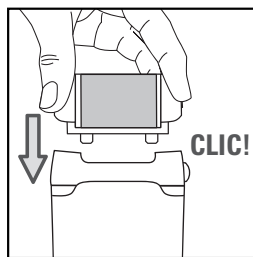
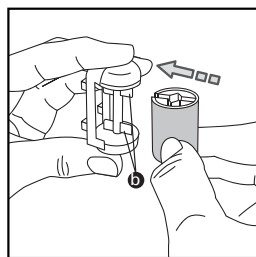
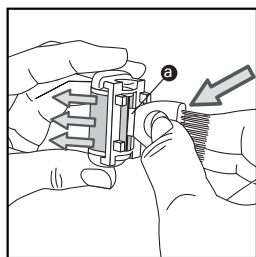
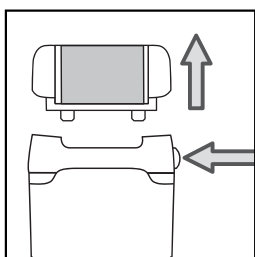

## 7-SÄÄRTE EPILEERIMINE

Parimate tulemuste saavutamiseks on soovitatav epilaatorit selle liigutamise suunas kergelt kaldu hoida, nagu joonisel näidatud.

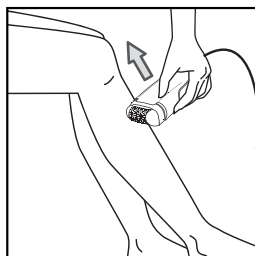
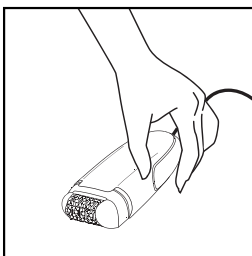

- Vali kiirus 1 või 2.
- Kasutamise jooksul peab lüliti alati teie nägemisväljas olema.
- Eemaldage karvad nende kasvamisele vastupidises suunas, aeglaselt ja seadmele surumata, hoides viimast naha suhtes risti.

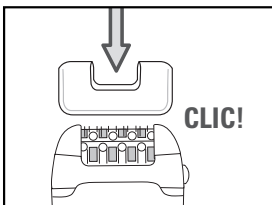

## 8-TUNDLIKE PIIRKONDADE EPILEERIMINE

Kaenlaalustest ja bikiinipiirkonnast karvade eemaldamiseks kasutage „tundlike piirkondade“ tarvikut. Sellel tarvikul on vähem pintsette, et epileerimine võimalikult vähe valulikuks muuta.

Parimate tulemuste saavutamiseks on soovitatav epilaatorit selle liigutamise suunas kergelt kaldu hoida, nagu joonisel näidatud.

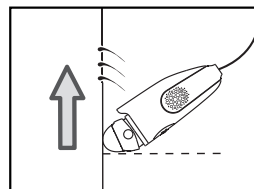

### • Epileeritava piirkonna ettevalmistamine:

- Kui karvad on pikad, pügage need umbes 1 cm pikkuseks.
- Kuivatage epileeritav piirkond hoolikalt, et eemaldada sellest deodorandi vms. jäägid.

### 1) Kaenlaaluste epileerimine:

- Pange kaenlaaluste epileerimispea (11) epilaatori otsa ja vajutage see paika (otsik on õigesti paigas, kui kuulete klõpsu).
- Vali kiirus 1.

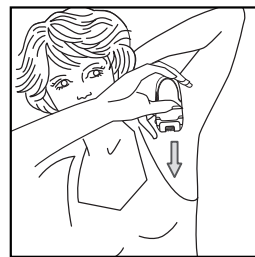
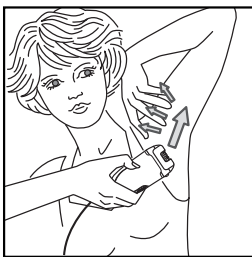

Kõigepealt alt üles...

... Siis ülevalt alla.

### **Oluline:**

- Hoidke kätt kogu epileerimise vältel sirgelt üleval.
- Tõmmake nahk toimingu lihtsustamiseks pingule.

### 2) Bikiinipiirkonna epileerimine:

- Pange bikiinipiirkonna epileerimispea (12) epilaatori otsa ja vajutage see paika (otsik on õigesti paigas, kui kuulete klõpsu).
- Vali kiirus 1.

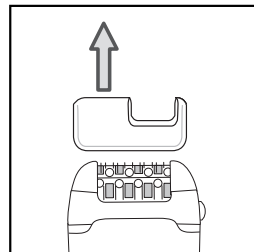
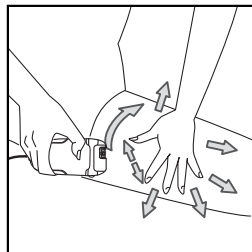

### **Oluline:**

Nahka tuleb protseduuri jooksul kindlasti pinguldada.

### KLÕPS!

Eemaldage karvad nende kasvamisele vastupidises suunas, aeglaselt ja seadmele surumata, hoides viimast naha suhtes risti.

## B-Raseerimisotsikuga (sõltuvalt mudelist):

### • Kasutamishüpsid:

- Eemaldage vastavale nupule vajutades epileerimisotsik.

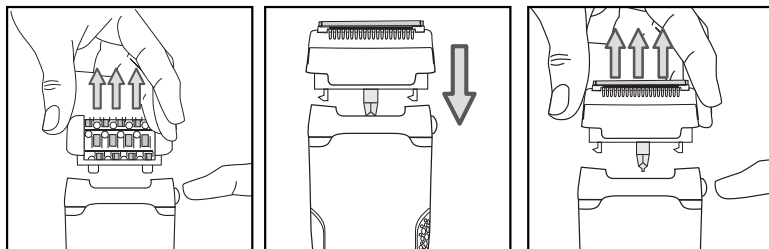

- Pange seadme külge raseerimisotsik (13)
- Vali kiirus 2.
- Peale kasutamist lülitage seade välja.
- Eemaldage vastavale nupule vajutades raseerimisotsik.

## 9-BIKIINIPIIRKONNA KARVADE LÕIKAMINE JA TASANDAMINE (sõltuvalt mudelist)

Pange bikiinipiirkonna trimmer kohale (20). Trimmeriotsikul on 3 kammi, mis tõstavad karvad püsti, et hõlbustada tera tööd.

Enne seadme sisselülitamist valige sobilik kamm (a).

### **OLULINE** Esmakordsel kasutamisel on soovitatav valida kõige pikemate piidega kamm.

- Kui soovite pügada umbes 9 mm pikkuseks, kasutage kõige pikemate piidega kammi.
- Kui soovite pügada umbes 3 mm pikkuseks, kasutage kõige lühemate piidega kammi.
- Kui soovite pügada umbes 6 mm pikkuseks, kasutage keskmist kammi.

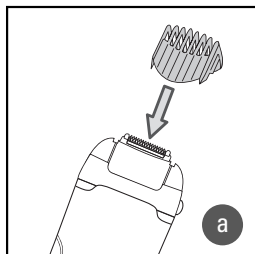

Lükake kamm trimmeriotsiku soontesse (a) ja seadke vali kiirus 2. Hoidke seadet nii, et selle nimi jääks õigetpidi, ja liigutage tera aeglaselt karvade kasvamisele vastupidises suunas.

### • Puhta tulemuse saamiseks

Väga lühikeseks raseerimiseks kasutage bikiinitrimmeriotsikut ilma kammita:

Peate seade lülitades 0 ja ühendades vooluvõrgust välja.

Tõmmake kamm ära (b).

Seejärel lülita seade sisse valides kas kiirus 1 või 2.

Hoidke seadet püsti ja liigutage seda aeglaselt karvade kasvamisele vastupidises suunas.

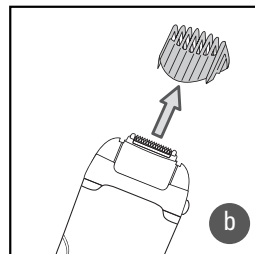

**OLULINE** Tõhusamaks raseerimiseks tõmmake teise käega karvade kasvamisele vastupidises suunas, et see üles kerkiks. Nii on raseerimine täpsem ja ärritab vähem nahka.

# 10-SEADME PUHASTAMINE

## • Epileerimisotsiku puhastamine:

1. Võtke epilaator vooluvõrgust välja.
2. Vajutage otsiku äravõtmiseks epilaatori vastavale nupule.
3. Loputage otsikut seda keerates külma voola vee all 5 kuni 10 sekundit.

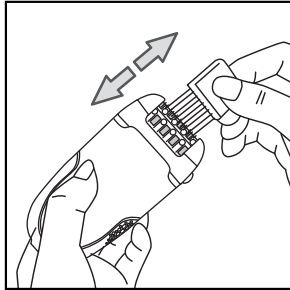
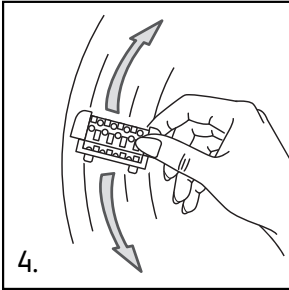
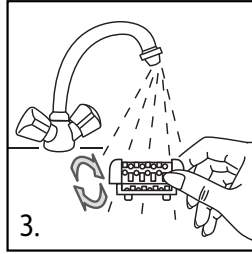
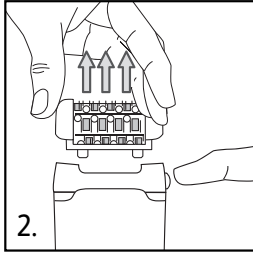
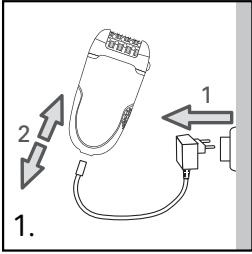

4. Raputage otsikut tugevasti ja kuivatage see enne tagasipanekut rätikuga. Ka võite kasutada komplekti kuuluvat harjakest.

## • Raseerimisotsiku puhastamine (sõltuvalt mudelist)

- Seisake seade ja võtke see vooluvõrgust välja.
  - Võtke ära kaitsekate (18).
- Selleks vajutage otsikute eemaldamisnuppudele ja tõmmake seda. Kaitsekate (18) tuleb terade (18) pealt ära.
- Eemaldage mikrovõret (14) puhudes ettevaatlikult karvad.

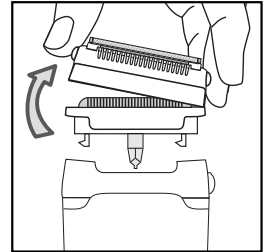

## Mikrovõret (14) ei tohi mitte mingil juhul puhastada harjakesega.

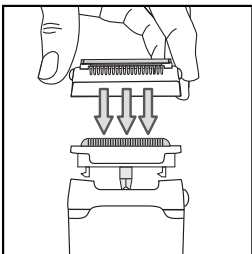

Samuti võib kaitsekattelt (18) ja teradekorpusest (17) karvade eemaldamiseks need külma vee alt läbi lasta. Enne detailide kokkupanemist raputage neid ja kuivatage siis rätikuga – seejuures ei tohi suruda mikrovõrele.

- Pange kaitsekate (18) teradekorpuse (17) külge tagasi. Kõlab klõpsatus.

## MIKROVÕRELE EI TOHI SEDA TAGASI PANNES SURUDA.

Seadme korpuse puhastamiseks ei tohi kasutada alkoholi, kuna see võib selle värve kahjustada. Ärge kasutage puhastamisel metall-või lõikavaid esemeid.

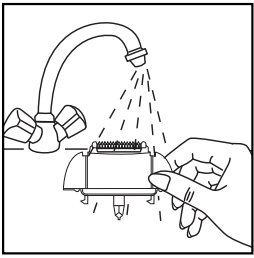

### • Trimmeriotsiku puhastamine (sõltuvalt mudelist)

Seisake seade ja eemaldage see vooluvõrgust.

Vajutage otsiku äravõtmiseks vastavale nupule.

Võtke kamm ära ja eemaldage harjakese abil trimmeriotsikust karvad.

Loputage otsikut külma vee all 5 kuni 10 sekundit.

Raputage otsik kuivaks ja kuivatage rätikuga.

**OLULINE** Puhastage trimmeriotsikut iga kord peale selle kasutamist. Seadet ei tohi vette kasta. Seda ei tohi kasutada dussi all ega vannis.

## 11-BIKIINIPIIRKONNA TRIMMERI ÕLI

Seadme tõhusa töö tagamiseks tuleks terasid regulaarselt õlitada (eriti peale nende pesemist), kaustades selleks kaasasolevat õli või selle puudumisel õli, mis reeglina on ette nähtud õmblusmasinate määrimiseks.

Seisake seade ja eemaldage see vooluvõrgust.

Puhastage trimmeriotsik harjaga.

Määrige terad: tilgast õlist piisab.

Käivitage trimmer paariks sekundiks.

Eemaldage liigne õli lapiga.

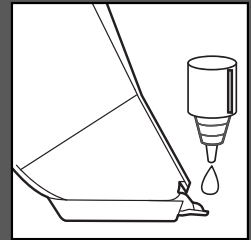

Seadme korpuse puhastamiseks ei tohi kasutada alkoholi, kuna see võib seadme värve pleegitada.

### • Tundlike piirkondade tarviku puhastamine

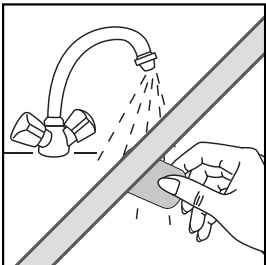
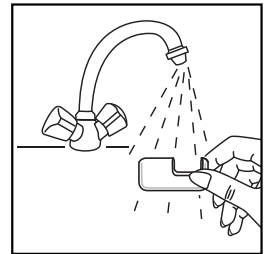
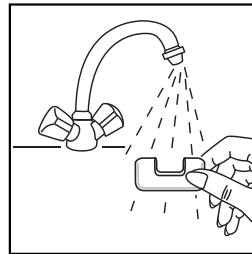
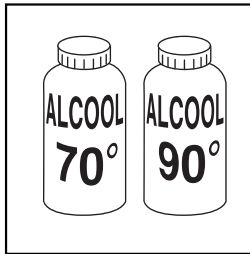

### • Koorimisotsiku puhastamine.

Soovitav on vahetada koorimispadjakesi peale kolme kasutuskorda või kui kooriv kiht on ära kulunud.



Ärge puhastage padjakesi voolava vee all.

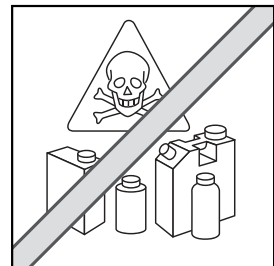
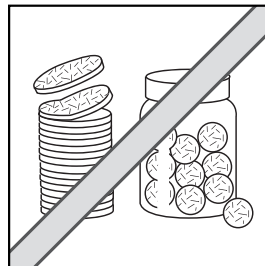
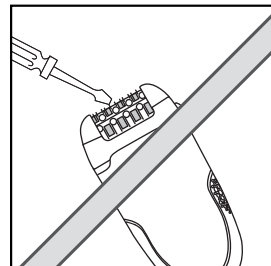
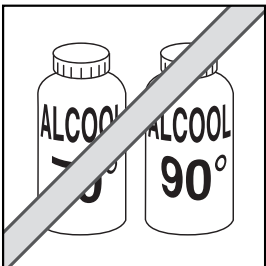

## 12- NAHAHOOLDUS

Nahale võivad ilmuda väikesed punased täpid. Need kaovad kiiresti. Seetõttu on soovitatav kasutada epilaatorit õhtul. Vajaduse korral kandke nahale peale epileerimist rahustavat kreemi.

## 13- AITAME HOIDA LOODUSKESKKONDA!

- ① Teie seadme juures on kasutatud väga mitmeid ümbertöötlemist või kogumist võimaldavaid materjale.
- ➔ Viige seade kogumispunkti või viimase puudumisel volitatud teeninduskeskusesse, et oleks võimalik selle ümbertöötlemine.

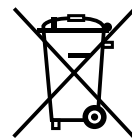

## I-JŪSU IERĪCES APRAKSTS

- |  |   |
|--|---|
| 1-Grozāmais uzgalis                                    | 13-Skuvekleļa uzgalis (atbilsto i modelim)            |
| 2-Depilatora uzgalis                                   | 14-Mikro tīkliņš                                      |
| 3-Pincetes   | 15-Skuveklis  |
| 4-Masējošas lodītes                                    | 16-Atbrīvošanas pogas                                 |
| 5-Pīlinga uzgalis                                      | 17-Asmeņa daļa  |
| 6-Atlaišanas taustiņš uzgaļa atvienošanai              | 18-Aizsargvāciņš                                      |
| 7-Aizsargvāciņš  | 19-Lubrikants bikini uzgalim                          |
| 8-2 ātruma un apturēšanas slēdzis                      | 20-Bikini zonas skūšanās uzgalis (atbilsto i modelim) |
| 9-Tīrīšanas birstīte                                   | a-Skūšanās uzgalis ar keramisko asmeni                |
| 10-Adapteris   | b-Apmaināmas ķemmītes (3, 6, 9 mm)                    |
| 11-Piederums padusēm (atbilsto i modelim)              | 21-Redzamības   |
| 12-Piederums bikini/līnijas zonai (atbilsto i modelim) | 22-Sāpes atvieglojoša funkcija                        |

- **Redzamības funkcija:** ūsu ierīcē uzstādītā redzamības sistēma nodrošina Jums lieliskus epilācijas rezultātus jau pirmajā reizē. Uzsmidzinot uz savas ādas ultra luminiscējošu vielu, šī sistēma liek Jums vieglāk redzēt visus matiņus – pat vissīkākos, īsākos un gaišākos.
- **Grozāmā uzgaļa funkcija:** ai nodrošinātu ērtāku lietošanu, Jūsu ierīce ir aprīkota ar grozāmu uzgali, kas pielāgojas katrai skūšanai paredzētai ķermeņa kontūrai (kājas, paduses un bikini zona), lai iegūtu maigu, efektīvu rezultātu.
- **Sāpes atvieglojoša funkcija:** Fresh Extreme ir aprīkots ar ātrgaitas turbīnu, kas pūš gaisu uz ādas un atvėsina to. Tas palīdz samazināt sāpes, ko rada epilācija.

## 2-DROŠĪBA

- Jūsu drošībai, šis aparāts atbilst noteiktajām normām un noteikumiem (zemsprieguma direktīva, elektromagnētiskā saderība, apkārtējā vide...).
  - Pārliedzieties, ka elektroinstalāciju spriegums atbilst Jūsu aparāta parametriem. Jebkura nepareiza pieslēgšana var izraisīt neatgriezeniskus bojājumus, kurus garantija nesedz.
  - Ierīces uzstādīšana un izmantošana jāveic saskaņā ar Jūsu valstī spēkā esošajiem standartiem.
  - Šo aparātu nav paredzēts izmantot personām (ieskaitot bērnus), kuru fiziskās, sensorās vai garīgās spējas ir ierobežotas, vai personām, kurām trūkst pieredzes vai zināšanu, izņemot gadījumus, kad par viņu drošību atbildīga persona ierīces izmantošanas laikā šīs personas uzrauga vai ir sniegusi informāciju par ierīces izmantošanu. Pieskatiet bērnus un pārliedzieties, ka tie nespēj lējas ar aparātu.
  - Neizmantojiet aparātu un sazinieties ar autorizēto apkopes servisu, ja: Jūsu ierīce ir nokritusi zemē, tā darbojas ar traucējumiem.
  - Aparāts jāizslēdz: pirms tīrīšanas un apkopes, nepareizas funkcionēšanas gadījumā, tiklīdz Jūs esat beidzis to lietot.
- Nelietojiet, ja bojāts strāvas vads.
- Nemērciet ūdenī vai nelieciet zem tekoša ūdens pat tīrīšanas nolūkā.
  - Neturiet to mitrās rokās.
  - Neturiet aiz korpusa, kas ir karsts, bet aiz roktura.
  - Neatvienojiet no strāvas, raujot aiz vada, bet gan velkot aiz kontaktdakšas.
  - Neizmantojiet elektrisko pagarinātāju.
  - Netīriet ierīci ar abrazīviem vai korozīviem līdzekļiem.
  - Nelietojiet to pie temperatūras, kas zemāka par 0°C un augstāka par 35 °C.
  - Šo ierīci var salabot tikai izmantojot speciālu aprīkojumu. Gadījumā, ja radušies kādi bojājumi pēc iegādes, lūdzu, sazinieties ar pilnvaroto apkopes speciālistu (skatīt pievienoto informācijas lapu).

- Mēs atsakāmies no jebkuras atbildības par bojājumiem, kas radušies nepareizas ierīces lietošanas rezultātā vai tādas lietošanas rezultātā, kas neatbilst instrukcijā norādītajai.
- Depilatora lietošanas laikā, tas nedrīkst saskarties ar skropstām, matiem, apģērbu vai citiem priekšmetiem, lai izvairītos no jebkāda veida ievainojumiem vai bloķēšanos.
- Lietošanas laikā uzmaniet ierīci, ja blakus atrodas bērni vai cilvēki ar īpašām vajadzībām.
- Neizmantojiet depilatoru:

- uz sejas
- uz plēkšņainas, apdedzinātas vai iekaisušas ādas
- uz jutīgām vietām (paplašinātām vēnām, dzimumzīmēm, kārpām...)
- ja Jums ir ādas slimības (ekzēma, iekaisumi, akne...).

Ja izmantojiet to bikini zonā, lietojiet ierīci tikai ārējā daļā. Neizmantojiet to intīmākās zonās (kaunuma lūpas). Higiēnas nolūkos ieteicams neatļaut nevienam citam izmantot savu ierīci.

- Izņemiet adapteri no kontaktligzdai sienā ir jābūt viegli pieejamai.
- Izņemiet adapteri no kontaktligzdas, lai atvienotu ierīci.
- Lietošanai tikai telpās.
- Liela uzraudzība ir nepieciešama, ja ierīce tiek lietota bērnu vai smagi cietušu cilvēku klātbūtnē.
- Nekad neatstājiet ierīci pie bērniem, kas netiek uzraudzīti.
- Neatstājiet ierīci tiešā saules gaismā.
- Neizmantojiet ierīci pie zemas temperatūras.
- Negremdējiet un nenovietojiet ierīci zem tekoša ūdens.
- Neizmantojiet tīrīšanā stiprus tīrīšanas koncentrātus vai šķīdinātājus.

**GARANTĪJA** : Šis aparāts ir paredzēts lietošanai tikai mājas apstākļos. To nedrīkst izmantot profesionālos nolūkos. Nepareizas izmantošanas gadījumā garantija kļūst par nederīgu un spēkā neesošu.

### 3-ĀDAS SAGATAVOŠANA

Jūsu ādai ir jābūt tīrai un sausai.

- Pirms depilācijas, lūdzu, neizmantojiet ne krēmu, ne pienu.
  - Ja Jūs pirms depilācijas izmantojāt skuvekli:
    - pirmās pāris reizes, kad izmantosiet depilatoru, Jūsu āda var būt jutīgāka tā kā skūšanās padarījis Jūsu matiņus biežākus un stiprākus. Jo vairāk Jūs lietosiet depilatoru, jo vairāk šis jutīgums samazināsies : matiņi ataug lēnāk un kļūs smalkāki.
  - Jūsu depilators būs efektīvāks un vieglāk lietojams, ja Jūs to lietosiet regulāri.
- Mēs Jums iesakām lietot depilatoru tiklīdz Jūsu matiņi sāk ataugt.

### 4-IESLĒGŠANA

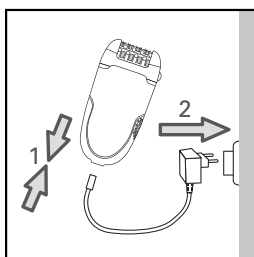

### 5-IZSLĒGŠANA

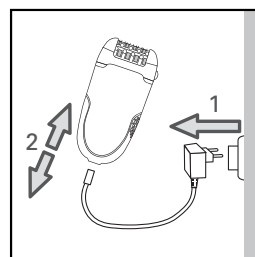

### 6-PĪLINGS (atbilsto i modelim)

**Pīlings ierobežos zemādas matiņu augšanu, ja tas tiks veikts regulāri.**

Mēs Jums patiešām iesakām izmantot pīlinga uzgali 2 dienas pirms epilatora lietošanas, lai izvairītos no ādas iekaisuma.

- Un neizmantojiet vienlaicīgi pīlinga gēlu vai krēmu.



- Nekad neveiciet pīlingu jutīgajās ķermeņa vietās (padusēs/ bikini zonās/ uz sejas).
- Pēc pīlinga, mēs Jums iesakām noslaucīt attiecīgo zonu ar mitru kokvilnas lupatiņu, lai atdalītu atmirušo ādu. Pēc tam rūpīgi nosusiniet ādu.

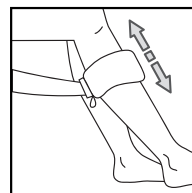

#### • Secība:

- Piespiediet atvienošanas taustiņu, lai noņemtu epilatora uzgali.
- Pievienojiet pīlinga uzgali epilatoram.
- Izvēlieties I. ātrumu.
- Uzsāciet pīlingu ar lēnām un vienmērīgām kustībām uz augšu un uz leju.

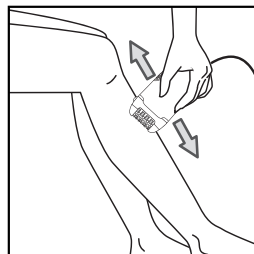
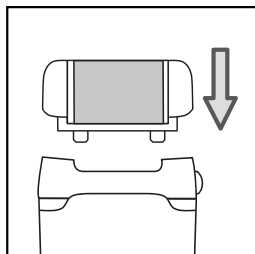
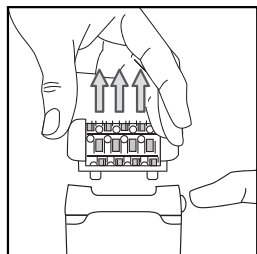

Kad izmantojiet mikro pīlinga (Micro-Peeling) iespēju pirmo reizi vai arī gadījumā, ja Jūsu āda ir ļoti jutīga, mēs Jums iesakām:

1. samitrināt ādu pirms pīlinga, izmantojot kokvilnas, vilnas vai flaneļa materiāla lupatiņu
2. veikt lēnas un rotējošas kustības, izmantojot ierīci
3. neizmantojot ierīci vairāk kā divas reizes vienā un tajā pašā ķermeņa vietā.

#### • Pīlinga lentas aizvietošana

- Piespiediet atlaišanas taustiņu, lai noņemtu pīlinga uzgali no epilatora.
- Izmantojot tīrīšanas birstītes plastmasas galu, atvienojiet lenti sekojošā veidā:
  1. Apgrieziet pīlinga uzgali un turiet to, satverot tā malas starp īkšķi un rādītājpirkstu.
  2. Pagrieziet lenti tā, lai tās rievotā daļa atrastos centrālā pozīcijā.
  3. Ievadiet tīrīšanas birstītes galu rievainā daļā un piespiediet, lai izņemtu lenti.
  4. Ievietojiet jaunu lenti, ievadot pīlinga ķīli (b) lentas rievainā daļā un piespiediet līdz atskan klikšķis.

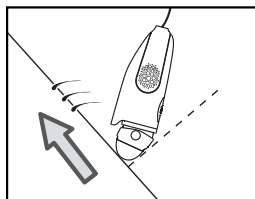
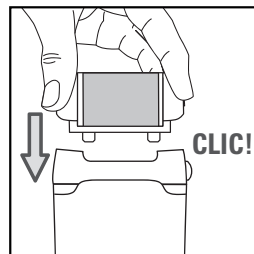
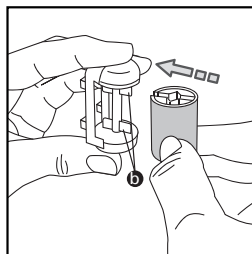
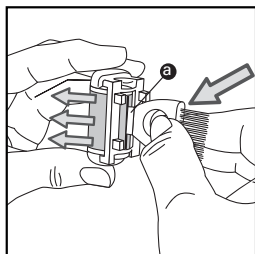
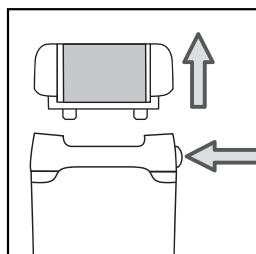

## 7- KĀJU EPILĀCIJA

Veiksmīgai epilācijai, mēs Jums iesakām noliekt epilatoru mazliet iepretim ādai epilācijas virzienā, kā attēlots zīmējumā.

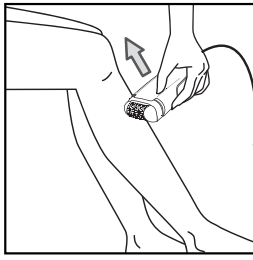
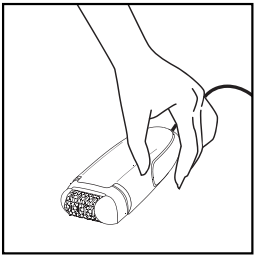

- Izvēlieties 1. vai 2. ātrumu.
- Slēdzim lietošanas laikā vienmēr jābūt redzamam.
- Skujiet vienmēr pretēji matiņu augšanas virzienam, viegli un bez spiešanas, skuvekli turot perpendikulāri ādai.

## 8-MATIŅU EPILĀCIJA JŪTĪGĀS VIETĀS

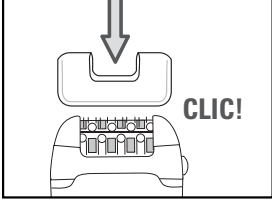

Mēs Jums iesakām lietot jūtīgo zonu palīgierīci, kad epilējat matiņus no padusēm un ap bikini zonu.

Šī palīgierīce ir izveidota, lai samazinātu aktīvo pincesu skaitu un nodrošinātu maigāku matiņu epilāciju.

Veiksmīgai epilācijai, mēs Jums iesakām noliekt epilatoru mazliet iepretim ādai epilācijas virzienā, kā attēlots zīmējumā.

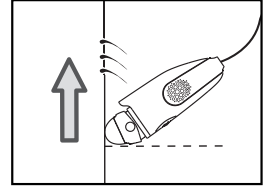

### • Epilācijai paredzētās vietas sagatavošana:

- Ja matiņi ir pagari jānolīdzina līdz aptuveni 1 cm.
- Nosusiniet ādu rūpīgi, lai nodrošinātu, ka uz tās nav dezodoranta vai sviedru pēdas.

### 1) Padušu epilācija:

- Uzlieciet uz epilācijas galviņas piederumu padusēm (11) un piespiediet, līdz tas ar klikšķi fiksējas vietā.
- Izvēlieties 1. ātrumu.

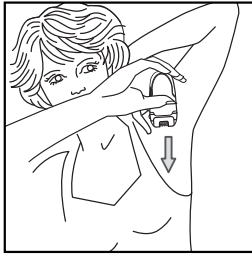

Sākumā no apakšas uz augšu...

... Tad no augšas uz leju.

### Svarīgi:

- Matiņu epilācijas laikā turiet roku paceltu un viscaur izstieptu.
- Nostiepiet ādu, lai būtu vieglāk.

### 2) Bikini zonas epilācija:

- Uzlieciet uz epilācijas galviņas piederumu bikini līnijai (13) un piespiediet, līdz tas ar klikšķi fiksējas vietā.
- Izvēlieties 1. ātrumu.

### Svarīgi:

Pārliecinieties, ka āda ir pietiekami nostiepta.

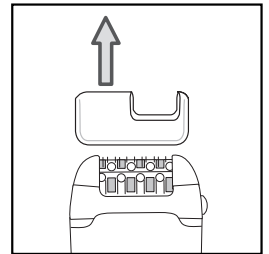
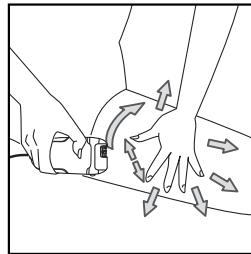

### KLIKŠ!

- Skujiet vienmēr pretēji matiņu augšanas virzienam, viegli un bez spiešanas, skuvekli turot perpendikulāri ādai.

## B-AR SKUVEKĻA UZGALI (atbilsto i modelim):

### • Lietošanas instrukcija:

- Noņemiet epilatora uzgali, piespiežot atdalīšanas taustiņu.
- Uzlieciet skuvekļa uzgali (13) uz ierīces
- Izvēlieties 2.ātrumu.

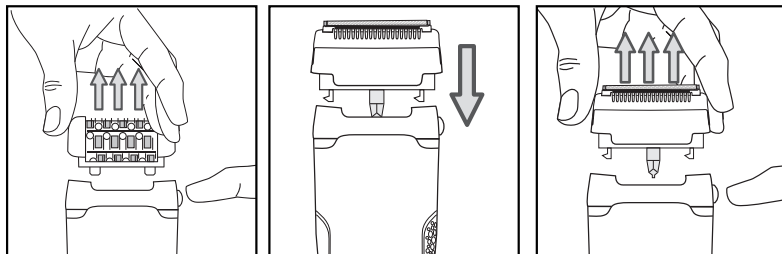

- Pēc lietošanas apturiet ierīci.
- Noņemiet skuvekļa uzgali, piespiežot atdalīšanas taustiņu.

## 9-MATIŅU APGRIEŠANA UN APLĪDZINĀŠANA BIKINI ZONĀ (atbilsto i modelim)

Uzlieciet bikini zonas skūšanās uzgali (20). Jūsu bikini zonas skūšanās uzgali ir aprīkots ar 3 ķemmītēm, lai piepaceltu garākos matiņus un nogrieztu tos ar asmeni.

Pirms ierīces ieslēgšanas, izvēlieties vēlamo ķemmīti.

**SVARĪGI** Pirmajā lietošanas reizē mēs Jums iesakām izmantot ķemmīti, kas paredzēta garāko matiņu apgriešanai.

- Ja Jūs vēlaties matiņu garumu apmēram 9 mm, izmantojiet lielāko ķemmīti.
- Ja Jūs vēlaties matiņu garumu apmēram 3 mm, izmantojiet mazāko ķemmīti.
- Ja Jūs vēlaties matiņu garumu apmēram 6 mm, izmantojiet vidējo ķemmīti.

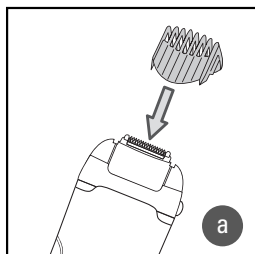

Iebīdīet ķemmīti skūšanās uzgaļa (a) divās rievās, tad izvēlieties 2.ātrumu. Turiet ierīci augšup tā, lai Jūs variet redzēt ierīces nosaukumu un virziet to lēnām pretēji matiņu augšanas virzienam.

### • Akurātai bikini formai

Ja Jūs vēlaties tuvāku skuvumu, izmantojiet bikini zonas skūšanās uzgali bez ķemmītes:

Apstājiet ierīci nospiežot 0 un atslēdziet to.

Uzspiediet, lai noņemtu ķemmīti (b).

Ieslēdziet ierīci izvēloties 1. vai 2. ātrumu.

Turiet ierīci augšup un virziet to lēni pretēji matiņu augšanas virzienam.

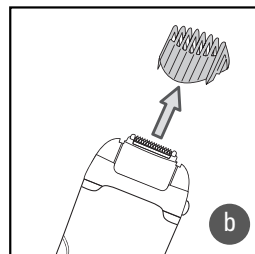

**SVARĪGI** Lielākas efektivitātes nodrošināšanai, raugiet matiņus uz ārpusi ar otru roku, lai liktu tiem izcelties. Tas Jums sniegs lielāku skuvuma precizitāti ar minimālu kairinājumu.

## 10-IERĪCES TĪRĪŠANA

### • Tīrot epilatora uzgali:

1. Atvienojiet epilatoru no kontaktligzdas.
2. Piespiediet atlaišanas taustiņu uzgalī un noņemiet epilatora uzgali.
3. Skalojiet epilatora uzgali zem auksta tekoša ūdens apmēram 5 līdz 10 sekundes.

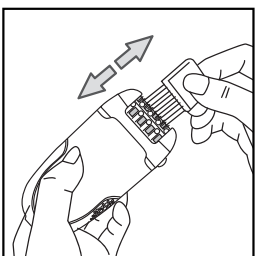
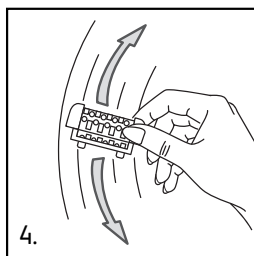
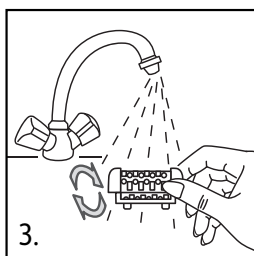
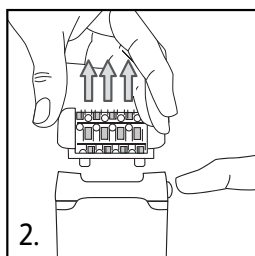
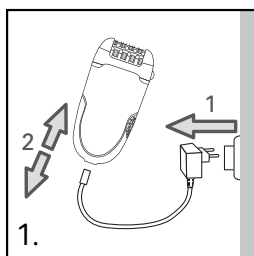

4. Enerģiski kratiet epilatora uzgali un noslaukiet to ar dvieli pirms Jūs novietojat to atpakaļ uz epilatora. Jūs varat izmantot arī nelielo pievienoto tīrīšanas birstīti.

• **Tīrot skuvekļa uzgali (atbilsto i modelim)**

- Izslēdziet ierīci un atvienojiet to no elektrības.

- Noņemiet aizsargājošo pārsegu (18).

Lai to izdarītu, nospiediet atbrīvošanas pogas un pavelciet uz augšu. Tādā veidā Jūs noņemsiet aizsargājošo pārsegu (18) no asmeņu bloka (17).

- Uzmanīgi noņemiet matiņus nopūšot tos no mikrorežģa (14) un tā apkārtnes.

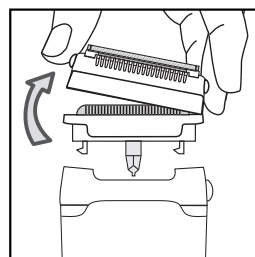

**Nekad neizmantojiet nelielo birstīti, lai iztīrītu mikro tīkliņu (14).**

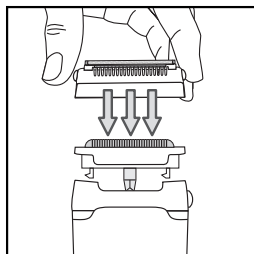

Jūs varat novietot aizsargvāciņu (18) un asmeņa korpusu (17) zem auksta tekoša ūdens, lai atbrīvotos no visiem matiņiem. Labi nokratiet daļas un noslaukiet tās, izmantojot dvieli, nespiežot uz mikro tīkliņa, pirms to atkārtotas salikšanas.

- Uz asmeņa daļas (17) uzlieciet atpakaļ aizsargvāciņu (18). Jūs dzirdēsiet klikšķi.

**NESPIEDIET UZ MIKRO TĪKLIŅA, KAD NOVIETOJĪET TO ATPAKAĻ VIETĀ.** Nelietojiet uz ierīces korpusa spirtu, lai novērstu krāsas bojājumus. Nelietojiet metāliskus vai asus priekšmetus.

• **Tīrot skūšanās uzgali (atbilsto i modelim)**

Apturiet ierīci un atvienojiet to no kontaktligzdas.

Piespiediet atvienošanas taustiņu, lai noņemtu epilatora uzgali.

Noņemiet ķemmīti un iztīriet matiņus no skūšanās uzgaļa ar birstīti.

Noskalojiet skūšanās uzgali zem auksta tekoša ūdens apmēram 5 līdz 10 sekundes.

Enerģiski nokratiet skūšanās uzgali un noslaukiet to ar dvieli.

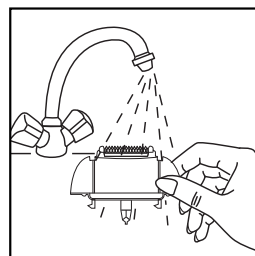

**SVARĪGI** Sistemātiski tīriet ierīces skūšanās uzgali pēc katras lietošanas reizes. Ierīci nedrīkst iegremdēt ūdenī. To nedrīkst lietot dušā vai vannā.

## I-LUBRIKANTS BIKINI TRIMMERA UZGALIM

Lai Jūsu ierīce turpinātu efektīvi strādāt, asmeņi ir regulāri jāieeļļo (ieteicams pēc mazgāšanas ūdenī), izmantojot pievienoto smēreļļu vai, ja Jums tādas nav, tad ar tāda veida eļļu, ko lieto šujmašīnām.

Apturiet ierīci un atvienojiet to no kontaktligzdas.

Tīriet skūšanās uzgali ar birstīti.

Ieeļļojiet asmeņus : ar vienu pilienu ir pietiekami.

Ieslēdziet skuvekli uz pāris sekundēm.

Notīriet pāri palikušo eļļu ar lupatiņu.

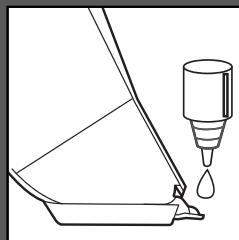

Izvairieties no spirta lietošanas uz ierīces korpusa, lai nebalinātu tā krāsu.

• Jūtīgo zonu palīgierīces tīrīšana

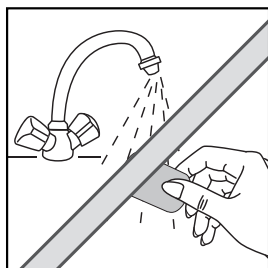
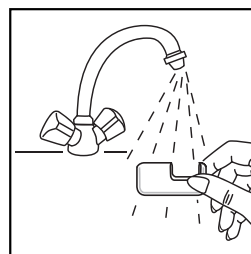
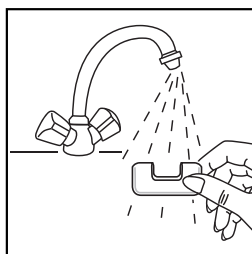
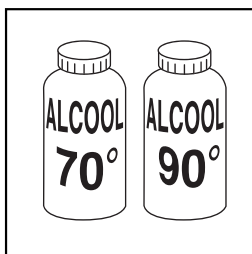

• Pīlinga uzgāja tīrīšana.

Mēs Jums iesakām mainīt pīlinga lenti ik pēc trīs pīlinga seansiem vai, kad tā ir nolietojusies.



Nemazgājiet lenti zem tekoša ūdens.

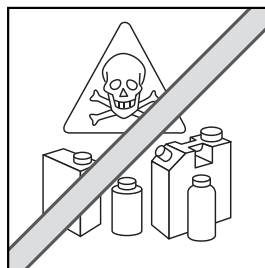
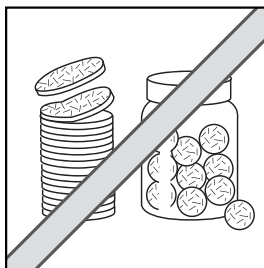
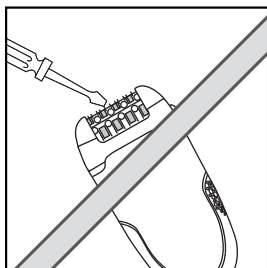
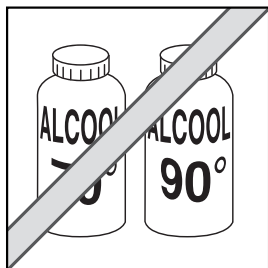

## I2-ĀDAS KOPŠANA

Var rasties mazi sarkani punktiņi. Tie ātri vien izzudīs.

Šim nolūkam epilatoru ieteicams lietot vakarā.

Ja nepieciešams, pēc depilācijas lietojiet nomierinošu krēmu.

## I3-PIEDALĪSIMIES VIDES AIZSARDZĪBĀ!

ⓘ Ierīces ražošanā izmantoti vairāki materiāli, kas ir lietojami atkārtoti vai otrreiz pārstrādājami.

➔ Nododiet ierīci elektroierīču savākšanas punktā vai autorizētā servisa centrā, lai nodrošinātu tās pārstrādi.

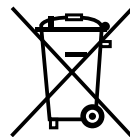

## I-JŪSŲ PRIETAISO APRAŠYMAS

- |  |  |
|--|--|
| 1-Pasukama galvutė   | modelio)   |
| 2-Epilatoriaus galvutė   | 14-Mikrotinklelis (priklausomai nuo modelio)                           |
| 3-Gnybtukai  | 15-Mašinėlė kirpti plaukams  |
| 4-Masažuojantys rutuliukai                                       | 16-Atleiskite mygtukus   |
| 5-Paviršinio odos sluoksnio valymo galvutė                       | 17-Ašmenų blokas   |
| 6-Nuimamos galvutės atleidimo mygtukas                           | 18-Apsauginis gaubtelis  |
| 7-Dangtelis  | 19-Bikini galvutės tepalas   |
| 8-2 greičių perjungimo ir išjungimo jungiklis                    | 20-Bikini srities plaukelių kirpimo galvutė (priklausomai nuo modelio) |
| 9-Valymo šepetėlis   | a-Kirpimo galvutė su keraminėmis ašmenimis                             |
| 10-Tinklo adapteris  | b-Keičiamos šukos (3, 6, 9 mm)   |
| 11-Pažastų depiliavimo priedas                                   | 21-Okuliario   |
| 12-Bikini linijos depiliavimo priedas (priklausomai nuo modelio) | 22-Skausmo mažinimo funkcija   |
| 13-Skutimo galvutė (priklausomai nuo                             |  |

- **Okuliario paskirtis:** Jūsų prietaise sumontuota okuliario sistema pirmą kartą leidžia pasiekti puikių epiliavimo rezultatų. Sistema išsklaido ypatingą odos paviršiaus spindėjimą, todėl lengviau matomi visi plaukeliai – net ir patys smulkiausi, trumpiausi ir permatomi.
- **Pasukamos galvutės paskirtis:** Kad prietaisu naudotis būtų patogiau, jame sumontuota pasukama galvutė, kuri gerai prisitaiko prie bet kurio skutamo paviršiaus (kojų, pažasčių, bikini srities), todėl plaukeliai nuskutami glotniai ir efektyviai.
- **Skausmo mažinimo funkcija:** Prietaise Fresh Extreme sumontuota didelių apsukų turbina, kuri pučia orą į odos paviršių ir jį vėsina. Taip sumažinamas epiliacijos sukeltas skausmas.

## 2-SAUGA

- Įtampa: Patikrinkite, ar nurodyta įtampa atitinka Jūsų elektros tinklo įtampą. Netinkamai įjungus prietaisą gali nepataisomai sugesti ir tokiu atveju nebus taikoma garantija.
  - Niekada nesinaudokite sugedusiu arba mechaniškai pažeistu dėl numetimo prietaisu (epilatoriumi arba tinklo adapteriu), nes nepastebimas pažeidimas gali sukelti pavojų.
  - Prietaisą galima remontuoti tik naudojant specialius įrankius. Kilus nesklandumams eksploatuojant prietaisą prašome kreiptis į įgaliotą aptarnavimo agentą (žr. pridedamą informacinį lapelį).
  - Mes nepriimsime jokios atsakomybės dėl gedimų, kurie gali atsirasti, jei prietaisas naudojamas netinkamai arba kitaip, nei nurodyta šiame aprašyme.
  - Kad nekiltų susižalojimo pavojus arba prietaisas neužsikištų, naudojantis epilatoriumi jis neturi liestis prie blakstienų, plaukų, drabužių ir bet kokių kitų objektų.
  - Kai prietaisą naudojate vaikų arba neįgalių asmenų priežiūrai arba jiems esant netoliese, atidžiai jį stebėkite.
  - Epilatoriaus nenaudokite:
    - veido priežiūrai,
    - sutrūkusios, nudegintos arba jautrios odos priežiūrai,
    - jautriose kūno vietose (vietose, kuriose išsiplėtusios venos, yra intapų, apgamų, gumbų ir pan.),
    - jeigu sergate odos ligomis (egzema, odos uždegimais, akne ir pan.).
- Jei prietaisą naudosite bikini linijoje, naudokite tik išorinėje srityje. Intymesnėse vietose (ant ar prie gaktos lupų) prietaiso nenaudokite.
- Patartina, kad dėl asmeninės higienos niekam neleistumėte naudotis Jūsų prietaisu.
- Naudojant prietaisą elektros tinklo lizdas turi būti lengvai pasiekiamas.
  - Norėdami išjungti prietaisą iš elektros tinklo iš lizdo ištraukite tinklo adapterį.
  - Prietaisą naudokite tik patalpoje.
  - Kai prietaisas naudojamas vaikų arba asmenų su sunkia negalia priežiūrai arba jiems esant netoliese, būtina jį prižiūrėti ypač atidžiai.

- Siekiant užtikrinti Jūsų saugumą, šis aparatas pagamintas laikantis taikomų standartų ir teisės aktų (Žemos įtampos, Elektromagnetinio suderinamumo, Aplinkos apsaugos direktyvų...).
- Patikrinkite, ar Jūsų elektros tinklo įtampa sutampa su nurodytąja ant aparato. Bet kokia jungimo klaida gali padaryti nepataisomos žalos, kuriai netaikoma garantija.
- Aparatas turi būti instaliuotas ir naudojamas laikantis jūsų šalyje galiojančių standartų.
- Šis aparatas nėra skirtas naudoti asmenims (taip pat vaikams), kurių fizinės, jutiminės arba protinės galimybės yra ribotos, taip pat asmenims, neturintiems atitinkamos patirties arba žinių, išskyrus tuos atvejus, kai už jų saugumą atsakingi asmenys užtikrina tinkamą priežiūrą arba jie iš anksto gauna instrukcijas dėl šio aparato naudojimo. Vaikai turi būti prižiūrimi, užtikrinant, kad jie nežaistų su aparatu.
- Nenaudokite aparato ir kreipkitės į centrą, įgaliotą atlikti priežiūrą po pardavimo, jeigu aparatas nukrito ir neveikia kaip paprastai.
- Aparatas turi būti išjungtas iš tinklo: prieš jį valant ir atliekant priežiūros darbus, sutrikus veikimui, baigus jį naudoti.
- Nenaudokite aparato, jei laidas pažeistas.
- Nenardinkite jo į vandenį ir neplaukite net valydami.
- Nelaikykite drėgnomis rankomis.
- Neišjunkite traukdami už laido, bet ištraukite kištuką iš lizdo.
- Nenaudokite elektrinio ilgaklio.
- Nenaudokite esant žemesnei nei 0 °C ir aukštesnei nei 35 °C temperatūrai.

**GARANTIJA** : Jūsų aparatas skirtas tik naudojimui namuose. Jo negalima naudoti profesiniams tikslams. Neteisingai naudojant, garantija nebėra taikoma ir tampa negaliojanti.

### 3-ODOS PARUOŠIMAS

Jūsų oda turi būti švari ir sausa.

- Prieš epiliaciją nenaudokite nei kremo, nei drėkinančio pienelio.
- Jeigu anksčiau plaukus skusdavote:
  - pirmus keletą epilatoriaus naudojimo kartų Jūsų oda gali būti šiek tiek jautresnė, kadangi skutant plaukeliai tampa storesni ir stipresni. Kuo dažniau naudosite epilatorių, tuo mažiau jautri bus Jūsų oda – plaukeliai ataugo ne taip greitai ir bus plonesni.
- Jeigu epilatorių naudosite reguliariai, jis efektyviau pašalins plaukelius ir veiks geriau. Mes rekomenduojame epiliuoti plaukelius, kai jie vos pradeda ataugti.

### 4-IJUNGTI

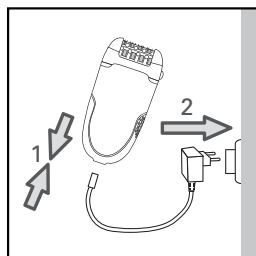

### 5-IŠJUNGTI

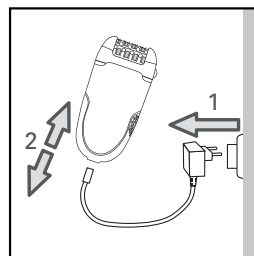

### 6-PILINGAS (priklausomai nuo modelio)

**Reguliariai atliekamas pilingas leidžia sumažinti poodinį plaukelių augimą.**

Kad nesudirgintumėte savo odos, primygtinai rekomenduojame naudoti paviršinio odos sluoksnio valymo galvutę prieš dvi dienas iki plaukelių šalinimo.

- Kartu nenaudokite pilingo želės arba kremo.
- Pilingo niekada nedarykite jautriose srityse (pažastyse, bikini srityje, ant veido).

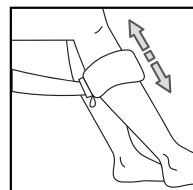

• Po pilingo procedūros odos paviršių patariame nušluostyti drėgna flanele ir nuvalyti negyvą odą. Po to odą gerai nudžiovinkite.

• **Naudojimo būdas:**

- Norėdami nuimti epilatoriaus galvutę nuspauskite atleidimo mygtuką.
- Prie epilatoriaus pritvirtinkite paviršinio odos sluoksnio valymo galvutę.
- Pasirinkite greitį I.
- Odos paviršių valykite lėtai, švelniais judesiais aukštyn ir žemyn.

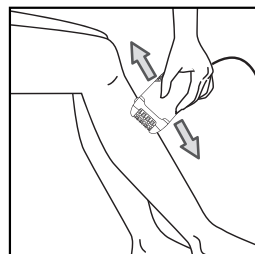
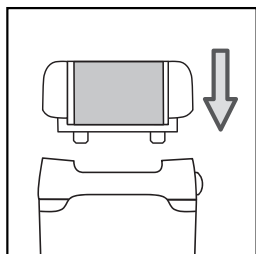
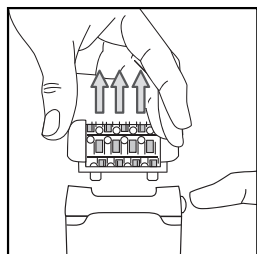

Pirmą kartą atliekant mikropilingo procedūrą arba, jeigu Jūsų oda yra ypač švelni, rekomenduojame:

1. Medvilnine vata arba flanelės skiaute sudrėkinkite odą,
2. Prietaisu lėtai ir švelniai darykite sukamuosius judesius.
3. Toje pačioje vietoje nenaudokite prietaiso daugiau kaip du kartus.

• **Paviršinio odos sluoksnio valymo juostos keitimas**

- Norėdami nuimti paviršinio odos sluoksnio valymo galvutę nuspauskite atleidimo mygtuką.
- Juostas nuimkite plastikiniu valymo šepetėlio galu taip:
  1. Apverskite paviršinio odos sluoksnio valymo galvutę ir suspauskite ją iš šonų tarp savo nykščio bei smiliaus.
  2. Juostą pasukite taip, kad jos griovelis būtų pasuktas į vidų.
  3. Į griovelį įstatykite valymo šepetėlio galą ir paspaudę išimkite juostą.
  4. Naują juostą įdėsite, jei paviršinio odos sluoksnio valymo mazgo briauneles (b) įstatysite į juostos griovelį ir spauskite, kol išgirsite spragtelėjimą!

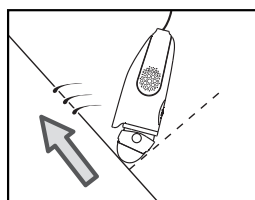
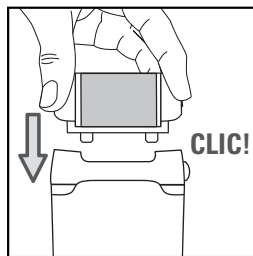
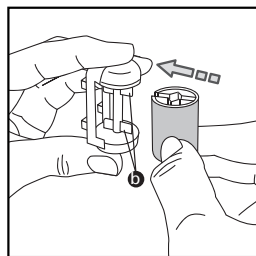
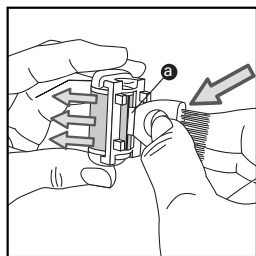
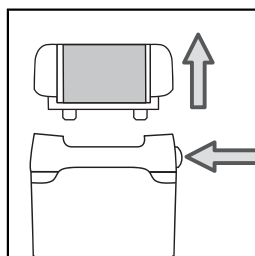

## 7-KOJŲ PLAUKELIŲ ŠALINIMAS

Jei norite pasiekti optimalių epilacijos rezultatų, epilatorių rekomenduojame šiek tiek pakreipti link odos paviršiaus epilavimo kryptimi (žr. paveikslėlyje).



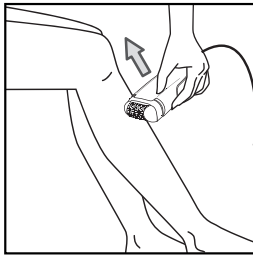
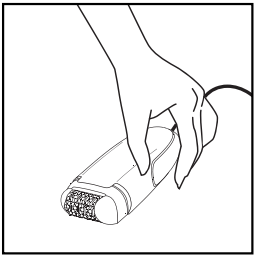

- Pasirinkite 1 arba 2 greitį.
- Naudojant prietaisą jungiklis visada turi būti matomas.
- Skusdami prietaisą laikykite statmenai odos paviršiui ir lėtai bei nespausdami stumkite priešinga plaukelių augimo kryptimi.

## 8-PLAUKELIŲ ŠALINIMAS JAUTRIOSE VIETOSE

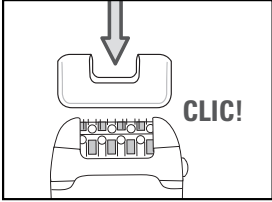

Šalinant plaukelius pažastyse ir bikini srityje rekomenduojame naudoti „jautrių sričių“ priedą.

Šis priedas sukonstruotas taip, kad sumažintų veikiančių gnybtukų skaičių, todėl plaukeliai pašalinami švelniau.

Jei norite pasiekti optimalių epiliacijos rezultatų, epilatorių rekomenduojame šiek tiek pakreipti link odos paviršiaus plaukelių šalinimo kryptimi (žr. paveikslėlyje).

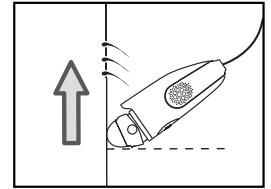

### • Vietos, nuo kurios norite pašalinti plaukelius, paruošimas:

- Jeigu plaukeliai yra pernelyg ilgi, nukirpkite juos iki maždaug 1 cm ilgio.
- Kad neliktų jokių dezodoranto arba prakaito pėdsakų, tą vietą gerai išdžiovinkite.

### 1) Pažastų depiliavimas:

- Uždėkite pažastų depiliavimo priedą (11) ant depilatoriaus galvutės ir stumkite, kol išgirsite spragtelėjimą.
- Pasirinkite greitį I.

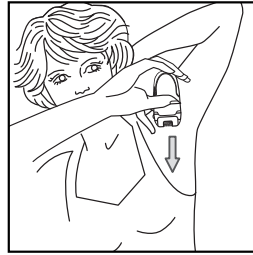

Pirmiau iš apačios į viršų...

... Po to iš viršaus žemyn.

### Atkreipkite dėmesį:

- Šalindami plaukelius pakelkite ir įtempkite savo ranką.
- Kad būtų lengviau, įtempkite odą.

### 2) Bikini linijos depiliavimas:

- Uždėkite bikini linijos depiliavimo priedą (12) ant depilatoriaus galvutės ir stumkite, kol išgirsite spragtelėjimą.
- Pasirinkite greitį I.

### Atkreipkite dėmesį:

Gerai įtempkite odą.

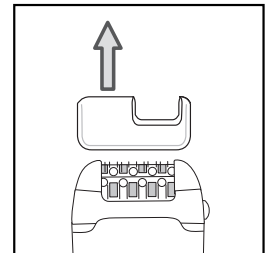
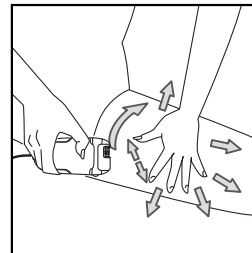

### SPRAGTELĖJIMAS!

Skusdami, prietaisą laikykite statmenai odos paviršiui ir lėtai bei nespausdami stumkite priešinga plaukelių augimo kryptimi.

## B-SKUTIKLIO GALVUTE (priklausomai nuo modelio) :

### • Naudojimosi instrukcijos:

- Nuspauskite atjungimo mygtuką ir nuimkite epiliatoriaus galvutę.

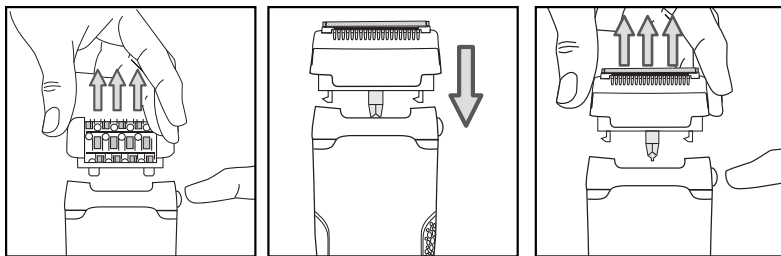

- Ant prietaiso uždėkite skutiklio galvutę (13).

- Pasirinkite greitį 2.

- Atlikę procedūrą, išjunkite prietaisą.

- Nuspauskite atjungimo mygtuką ir nuimkite skutiklio galvutę.

## 9-PLAUKELIŲ KIRPIMAS IR LYGINIMAS BIKINI SRITYJE (priklausomai nuo modelio)

Uždėkite bikini srities plaukelių kirpimo galvutę (20). Prietaiso bikini srities plaukelių kirpimo galvutėje sumontuotos 3 šukos, kuriomis plaukeliai pakeliami ir nukerpami ašmenimis.

Prieš įjungdami prietaisą pasirinkite pageidaujamas šukas (a).

### ATKREIPKITE DĖMESĮ

Pirmą kartą naudojant prietaisą rekomenduojame naudoti didžiausio kirpimo ilgio šukas.

- Jeigu norite, kad plaukeliai būtų maždaug 9 mm ilgio, naudokite didžiausias šukas.

- Jeigu norite, kad plaukeliai būtų maždaug 3 mm ilgio, naudokite mažiausias šukas.

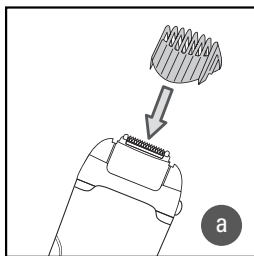

- Jeigu norite, kad plaukeliai būtų maždaug 6 mm ilgio, naudokite vidutinio dydžio šukas.

Šukas įstatykite į du griovelius, kurie yra ant plaukelių kirpimo galvutės (a), ir pasirinkite greitį 2.

Prietaisą laikykite vertikaliai, kad matytumėte jo pavadinimą, ir lėtai stumkite priešinga plaukelių augimui kryptimi.

### • Jeigu norite dailesnių bikini srities kontūrų

Jeigu norite nuskusti trumpiau, bikini srities plaukelių kirpimo galvutę naudokite be šukų:

Išjunkti prietaisą paspaudus 0 arba ištraukus iš maitinimo šaltinio.

Pastūmę nuimkite šukas (b).

Tada įjunkite prietaisą išsirinkę 1 ar 2 greitį.

laikydami jį statmenai į odos paviršių lėtai stumkite priešinga plaukelių augimui kryptimi.

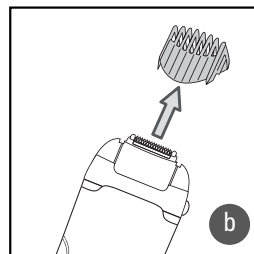

**ATKREIPKITE DĖMESĮ** Geresnių rezultatų pasieksite, jei laisva ranka patraukdami plaukelius tolyn nuo odos paviršiaus laikysite juos stačius. Taip nuskusite tiksliau ir mažiau sudirginsite odą.

# I0-PRIETAISO VALYMAS

## • Epilatoriaus galvutės valymas:

1. Išjunkite epilatorių iš elektros tinklo.
2. Nuspauskite ant epilatoriaus galvutės esantį atleidimo mygtuką ir nuimkite galvutę.
3. Epilatoriaus galvutę išplaukite po šalto vandens srove palaikydami 5 – 10 sekundžių.

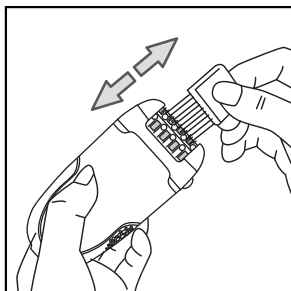
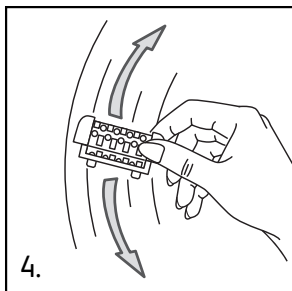
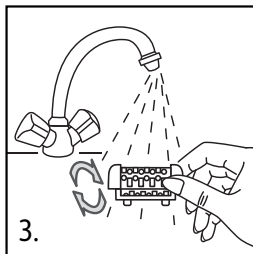
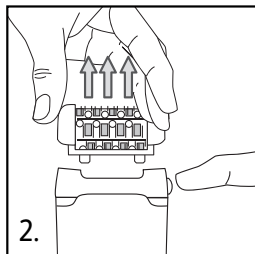
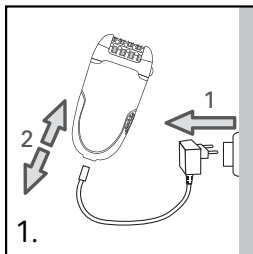

4. Prieš vėl uždėdami epilatoriaus galvutę ant prietaiso kruopščiai ją papurtykite ir nusausinkite rankšluosčiu.

Taip pat galite naudotis mažu valymo šepetėliu.

## • Skutiklio galvutės valymas (priklausomai nuo modelio)

- Išjunkite aparatą ir ištraukite laidą iš maitinimo lizdo.
- Nuimkite apsauginį dangtelį (18).

Norėdami jį nuimti, paspauskite išėmimo mygtukus ir pakelkite jį viršų – apsauginį dangtelį (18) nuimsite nuo peiliukų bloko (17).

- Kruopščiai išvalykite plaukus pūsdami į mažą tinklėlį (14) ir aplink jį.

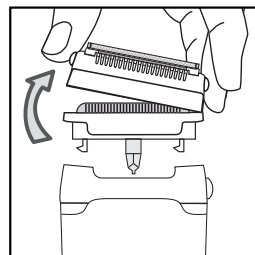

Valydami mikrotinklėlį (14) niekada nenaudokite mažo šepetėlio.

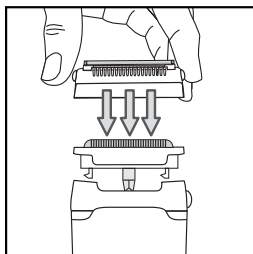

Be to, plaukelius nuo apsauginio gaubtelio (18) ir ašmenų bloko (17) galite nuplauti pakišę po šalto vandens srove. Prieš sumontuodami dalis atgal jas nupurtykite ir nespausdami mikrotinklelio nusausinkite rankšluosčiu.

- Ant ašmenų bloko (17) uždėkite apsauginį gaubtelį (18). Turite išgirsti spragtelėjimą.

**UŽDĖDAMI MIKROTINKLELĮ JO NESPAUSKITE.** Kad nepažeistumėte prietaiso korpuso spalvos, valydami nenaudokite alkoholio. Taip pat nenaudokite metalinių ir aštrių daiktų.

• **Plaukelių kirpimo galvutės valymas (priklausomai nuo modelio) :**

Prietaisą sustabdykite ir išjunkite iš elektros tinklo.

- Norėdami nuimti epiliatoriaus galvutę nuspauskite atleidimo mygtuką.

Nuimkite šukas ir plaukelių kirpimo galvutę išvalykite šepetėliu.

5 – 10 sekundžių praskalaukite plaukelių kirpimo galvutę po vandens srove.

Plaukelių kirpimo galvutę energingai pakratykite ir nusausinkite rankšluosčiu.

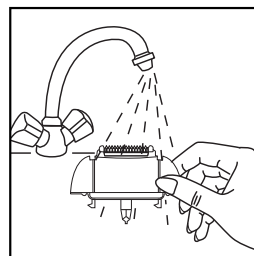

**ATKREIPKITE DĖMESĮ** Kiekvieną kartą pasinaudoję prietaiso plaukelių kirpimo galvute ją išvalykite. Prietaiso negalima panardinti į vandenį. Jo taip pat negalima naudoti duše arba vonioje.

## I I-BIKINI KARPIMO GALVUTĖS TEPALAS

Norint, kad prietaisas efektyviai veiktų, asmenis reikia reguliariai (patartina išplovus vandeniu) tepti alyva, kuri komplektuojama kartu su prietaisu, o jeigu jos nėra – galima naudoti siuvimo mašinoms naudojamą alyvą.

Prietaisą sustabdykite ir išjunkite iš elektros tinklo.

Plaukelių kirpimo galvutę išvalykite šepetėliu.

Patepkite asmenis alyva: užteks vieno lašo.

Kelioms sekundėms įjunkite plaukelių kirpimo galvutę.

Alyvos perteklių nuvalykite audinio skiaute.

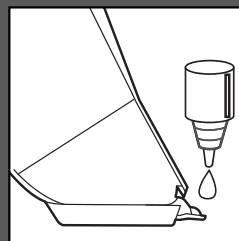

Kad neišbluktų prietaiso korpuso spalvos, nevalykite jo alkoholiais.

• „Jautrių vietų“ priedo valymas

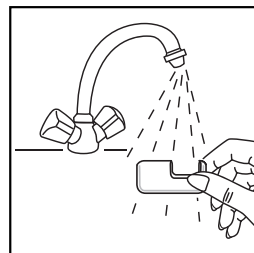
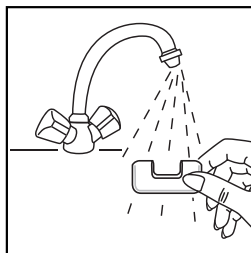
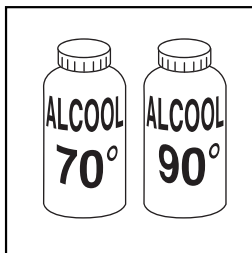

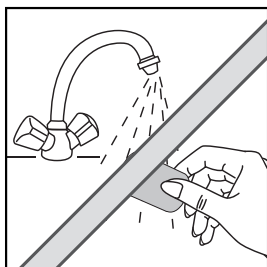

• **Paviršinio odos sluoksnio valymo galvutės valymas.**

Paviršinio odos sluoksnio valymo juostą rekomenduojame pakeisti po trijų paviršinio odos sluoksnio valymo sesijų arba jai nudilus.



Juostos neplaukite po tekančiu vandeniu.

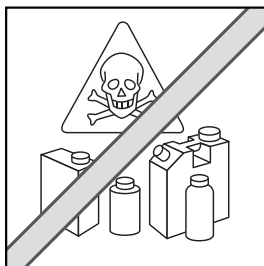
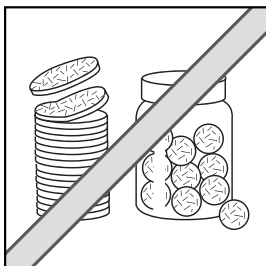
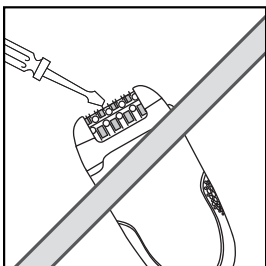
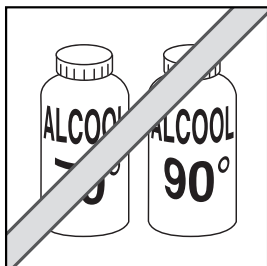

## 12-ODOS PRIEŽIŪRA

Gali atsirasti maži raudoni spuogeliai. Jie greitai išnyksta. Todėl epilatoriumi rekomenduojame naudotis vakare. Jei reikia, po epilacijos naudokite raminantį kremą.

## 13-PRISIDĖKIME PRIE APLINKOS APSAUGOS!

① Jūsų aparate yra daug medžiagų, kurias galima pakeisti į pirmines žaliavas arba perdirbti.

➔ Nuneškite jį į surinkimo punktą arba, jei jo nėra, į centrą, kuris yra įgaliotas atlikti priežiūrą, kad aparatas būtų perdirbtas.



Olvassa el figyelmesen és őrizze meg

# 1- A készüléke leírása

- |  |  |
|--|--|
| 1-Lebegő fej   | 13-Borotvafej (modelltől függően)              |
| 2-Epilálófej   | 14-Mikro-rács                                  |
| 3-Csipeszek  | 15-Nyíró                                       |
| 4-Masszírozó gömbök  | 16-Kioldó gombok                               |
| 5-Hámlasztófej   | 17-Pengeegység                                 |
| 6-Kioldó gomb a cserélhető fejhez                                  | 18-Védősapka                                   |
| 7-Kupak  | 19-Bikínifej kenőanyag                         |
| 8-2 sebesség és leállító kapcsoló                                  | 20-Bikínivonal formázó fej (modelltől függően) |
| 9-Tisztítókefe   | a-kerámiapengés fej                            |
| 10-Adapter   | b-cserélhető fésűk (3, 6, 9 mm)                |
| 11-Hónalj tartozék (modelltől függően)                             | 21-Vision                                      |
| 12-Tartozék a trikó körüli szőrzet levágásához (modelltől függően) | 22-Fájdalommentesítő funkció                   |

## A Vision funkció

A sima és hibátlan epilálás érdekében az ön készüléke a Vision rendszerrel van ellátva. Ez a rendszer, amely a bőrre egy ultraerős fénykört vetít, láthatóvá tesz minden szőrszálat, még a legvékonyabbakat, legrövidebbeket vagy a legvilágosabb színűeket is.

**A forgófej működése:** Az ön kényelme érdekében készüléke forgófejjel van ellátva. Ez lehetővé teszi a szőrtelenítésre váró testrészek kontúrjának jobb követését, a nagyobb hatékonyság érdekében (láb, hónalj, bikínivonal).

## Fájdalommentesítő funkció:

Az Fresh Extreme készüléket egy nagy sebességű légturbinával látták el, amely levegőt fúj a bőrre, ezáltal hűtve azt. Ez hozzájárul az epilálással járó fájdalom csökkentéséhez.

## 2 - BIZTONSÁGI TANÁCSOK

- Az Ön biztonsága érdekében ez a készülék megfelel a hatályos szabványoknak és szabályozásoknak (kisfeszültségre, elektromágneses kompatibilitásra, környezetvédelemre stb. vonatkozó irányelvek).
- Ellenőrizze, hogy elektromos hálózatának feszültsége megegyezik a készülék tápfeszültségével. Minden csatlakoztatási hiba javíthatatlan károkat okozhat, amelyeket a garancia nem fed.
- Ugyanakkor a készülék beszerelése és használata eleget kell tegyen az országában hatályos szabványoknak.
- Tilos a készülék használata olyan személyek által (beleértve a gyerekeket is), akiknek fizikai, érzékelési vagy szellemi képességeik korlátozottak, valamint olyan személyek által, akik nem rendelkeznek a készülék használatára vonatkozó gyakorlattal vagy ismeretekkel. Kivételt képeznek azok a személyek, akik egy, a biztonságukért felelős személy által vannak felügyelve, vagy akikkel ez a személy előzetesen ismertette a készülék használatára vonatkozó utasításokat. Ajánlott a gyerekek felügyelete, annak érdekében, hogy ne játszanak a készülékkel.
- A következő esetekben ne használja a készüléket, és vegye fel a kapcsolatot egy hivatalos szervizközponttal: a készülék leesett, rendellenesen működik.
- Húzza ki a készülék csatlakozódugaszát a következő esetekben: tisztítás és karbantartás előtt, működési rendellenesség esetén, amint befejezte használatát.
- Ne használja a készüléket, ha a tápkábel megsérült.
- Ne merítse vízbe és ne tartsa víz alá, még tisztítás esetén sem.
- Ne fogja meg nedves kézzel.
- Ne a borításánál (amely felmelegedhet), hanem a fogantyújánál fogva nyúljon a készülékhez.
- Áramtalanításkor ne a kábelnél fogva, hanem a dugasznál fogva húzza ki a készüléket.
- Ne használjon elektromos hosszabbítót.
- Ne tisztítsa súroló vagy maró hatású termékekkel.
- Ne használja 0°C alatti vagy 35°C feletti hőmérsékleteken.
- Ezt a készüléket kizárólagosan otthoni, személyes használatra szánták.
- A szőrtelenítőt kizárólag csak a vele adott EM.2A2 számú tápegységgel szabad használni.
- A szőrtelenítő készüléken kívül más célra ne használja a tápegységet.

- Miközben a készülék működik, nem kerülhet érintkezésbe a szempillákkal, a hajjal, a ruházattal vagy bármilyen más tárggyal, avégett hogy elkerülje a sebesülés bármilyen veszélyét vagy a készülék leállítását.
  - Ezt a készüléket csak speciális szerszámokkal lehet javítani. Az eladás utáni bármilyen problémával kapcsolatosan (szórtelenítő és tápegység), forduljon az ön lakóközretében levő iszonteladóhoz vagy egy elfogadott szervizközponthoz.
  - Elhárítunk minden felelősséget az esetleges sérülésekért, melyek a készülék helytelen manipulálásából, vagy a jelen jegyzetben leirtaktól eltérő használatból adódnak.
  - Ne használja a szórtelenítőt :
    - az arcon.
    - sérült bőrfelületen.
    - veszélyt jelentő övezetekben (himlőhelyek, lencsék, anyajegyek).
    - ha bőrbetegségekben szenved (ekcéma, gyulladások, pattanások).
- Abban az esetben, ha a készülékkel a bikinivonalat formázza, kizárólag a külső kontúrhoz használja. Ne használja a legintimebb részekben (szeméremajkak).
- Higiéniai okokból azt ajánljuk, tanácsoljuk, ne kölcsönözze oda készülékét még azoknak sem, akik az ön legközelebbi önyezetébe tartoznak.
  - Ne tegye ki a gépet a napsütés hatásának.
  - Ne használja a gépet fagyban.

**GARANCIA** A készülék kizárólag otthoni használatra alkalmas. Nem használható professzionális célokra. A garancia érvényét veszti nem megfelelő használat esetén.

## 3-A bőr előkészítése

Az ön bőre tiszta és száraz kell legyen.

- Szórtelenítés előtt ne alkalmazzon sem krémet, sem hidratáló terméket a bőrre.
- Ha az ön szórtelenítő módszere a borotválás volt:
- Az első szórtelenítő ülés alatt a bőre érzékenyebbnek tűnhet, mert a borotválás sűrűbbé, vastagabbá és keményebbé tehetta a szőrszálakat.

Ez az érzés az ön szórtelenítőjének köszönhetően alábbhagy: a szőrszálak kevesebb ellenállást fognak tanúsítani, és finomabbakká válnak.

- Az ön szórtelenítőjének használata nagyon hatékony és könnyű lesz, ha ön szabályszerűen alkalmazza.

Tanácsoljuk önnek, hogy az újanövekedéstől kezdődően végezze a szórtelenítést.

## 4 - Feszültség alá helyezés

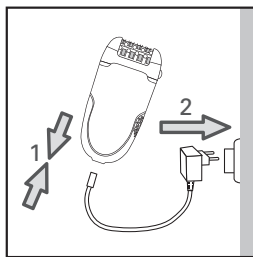

## 5 - Áramellátás megszakítása

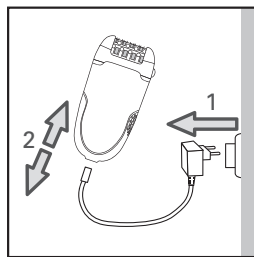

## 6-Radírozás (modelltől függően)

A rádirozás lehetővé teszi az ön számára:

Egy rendszeres használattal korlátozni a szőrszálak újanövekedését a felhám alatt.

Határozott tanácsunk bőrének megkímélése végett, hogy az hámlasztó fej 2 nappal az exfoliálás után használja.

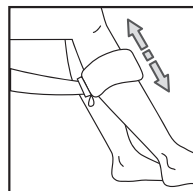

- Ne használjon egyidejűleg egy radírozó zselét vagy krémet
- Soha ne végezzen radírozást az érzékeny területeken (hónaljak / ágyék / arc)
- Az elpusztult bőrsejtek eltávolításáért tanácsoljuk önnek, hogy radírozás után egy nedves kesztyűvel simítson végig a kezelt felületeken.
- Ezután alaposan szárítsa meg a bőrt.
- A művelet végzése
- A kioldó gomb megnyomásával távolítsa el a készülékről a szórtelenítő fejet
- Csatolja a készülékre a rétegleválasztó fejet
- Válassza az 1-es sebességet.
- Egy lassú előre-hátramozgással végezze el a radírozást -

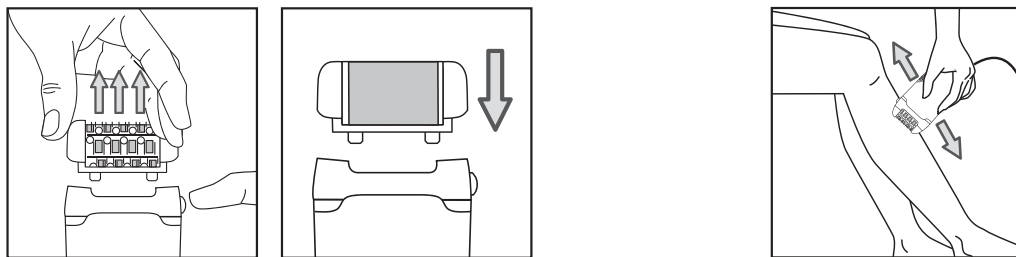

A rétegleválasztó funkció első használata alatt vagy abban az esetben, ha az ön bőre igen zsenge, azt ajánljuk önnek:

1. egy rongy vagy fürdőkesztyű segítségével hámlasztás előtt előzetesen nedvesítse be bőrét
2. lassú és szelíd mozdulatokkal mozgassa a készüléket
3. 2-nél többször ne haladjon át ugyanazon a felületen.

### • A hámlasztó henger kicserélése

- A kioldási gomb lenyomásával távolítsa el a rétegleválasztó (hámlasztó) fejet a készülékről.
- A tisztítókefe műanyag végének segítségével (a) kapcsolja ki a hengert a következő módon:

  1. Fordítsa meg, és két külső végét a hüvelyk és mutatóujja közé fogva tartsa meg a rétegleválasztó fejet.
  2. Forgassa el a hengert, amíg a hengeren levő rés középre kerül.
  3. Dugja a részbe a tisztítókefe műanyag végét és feszítse meg, hogy a henger kiugorjon a helyéről.
  4. Helyezze az új hengert a rétegleválasztó tartó szárnyainak illesztékeibe (b) a henger részében, majd nyomja meg, amíg egy kattánót hall!

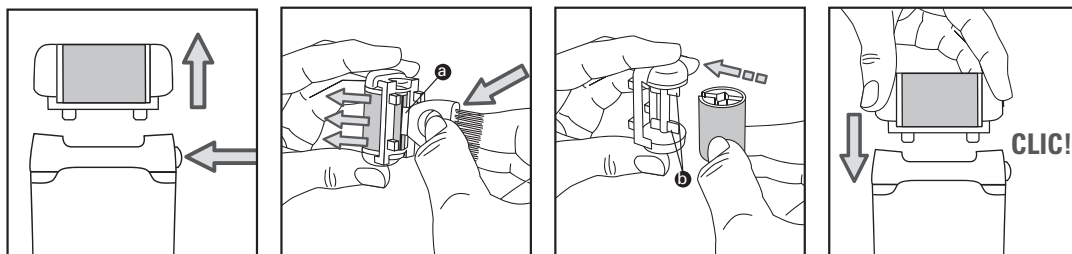



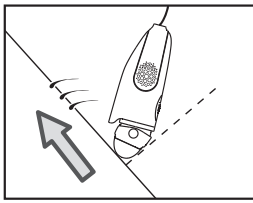

## 7-A lábszárak szőrtelenítése

Az optimális epilálás érdekében azt ajánljuk, hogy az epilálási irányban, enyhén döntse meg epilátorát bőre felé, az ábrán látható módon.

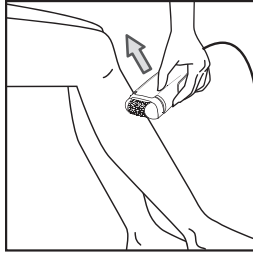
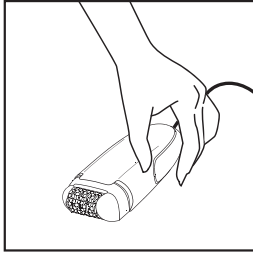

Válassza a 2-es sebességet.  
Használat közben a kapcsoló mindig látható kell legyen.

## 8-Az érzékeny területek szőrtelenítése

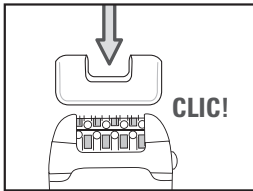

Azt tanácsoljuk, hogy a hónalj és a bikinivonal zónájának epilálásakor használja az „érzékeny zónák” tartozékot.

Ez a tartozék arra lett tervezve, hogy csökkentse az aktív csipeszek számát, egy gyengéd epilálás érdekében.

Az optimális epilálás érdekében azt ajánljuk, hogy az epilálási irányban, enyhén döntse meg epilátorát bőre felé, az ábrán látható módon.

• A területek előkészítése a szőrtelenítésre:

- Nyírja le a túl hosszú, 1 cm-nél nagyobb szőrszálakat.
- A dezodor vagy az izzadság legkisebb nyomainak eltávolításával szárítsa meg tökéletesen a bőrfelületet.

1) A hónalj epilálása :

- Illessze a hónalj tartozékot (11) az epilálófejre, amíg bekattan.
- Válassza az 1-es sebességet.

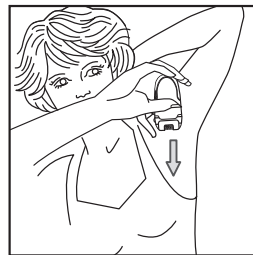
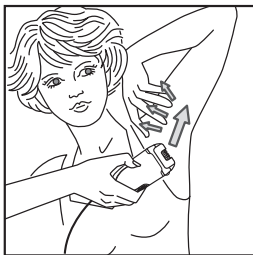

Alulról kezdve felfelé...  
... majd felülről lefelé.

**Kötelező:**

- Szőrtelenítés alatt a kart felemelni és úgy tartani.
- A nagyobb könnyebbség miatt kifeszíteni a bőrt.

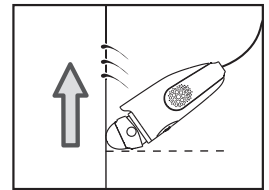

2) A trikó körvonalának kivágása :

- Illessze a trikó tartozékot (12) az epilálófejre, amíg bekattan.
- Válassza az 1-es sebességet.

**Kötelező:** jól kifeszíteni a bőrt.

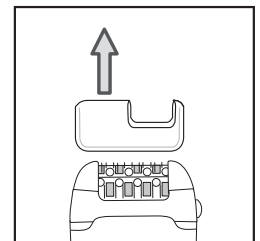
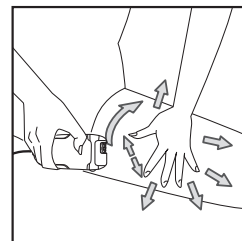

## B- A borotvafej tulajdonságai (modelltől függően):

- Vegye le az epiláló fejet megnyomván a kioldógombot
- Illessze a borotvafejet (13) a készülékre.
- Válassza a 2-es sebességet.

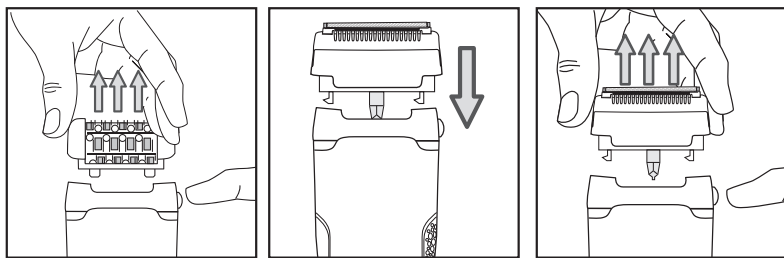

- Használat után kapcsolja ki a készüléket.

- A borotvafej levevéséhez: helyezze az ujjait a fej oldalára, és húzza meg.

Lassan, nyomás nélkül távolítsa el az újra nőtt szőrzetet.

## 9-A trikó körül lévő szőrzet levágásához ésegyenlítéséhez (modelltől függően)

Helyezze a bikini fejet a helyére. Az Ön bikini feje 3 fésűvel van ellátva amelyek megjelenítik a hosszú szőrzetet, hogy azt le lehessen vágni a pengével (20).

Válassza ki a fésűt mielőtt a készüléket működésbe helyezné.

### FIGYELEM

Egy első felhasználáshoz azt tanácsoljuk, hogy a maximális méretű fésűt használja.

- Ha egy kb. 9 mm körüli hajhosszat kíván, használja a legnagyobb fésűt.
- Ha egy kb. 3 mm körüli hajhosszat kíván, használja a legkisebb fésűt.
- Ha egy kb. 6 mm körüli hajhosszat kíván, használja a közepes fésűt.

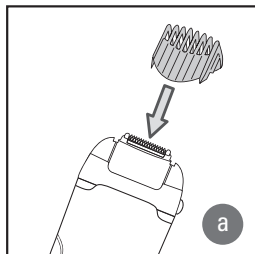

(a) Csúsztassa a fésűt a nyírógép két sínjébe, utána válassza a 2-es sebességet.

Tartsa a készüléket merőlegesen, úgy hogy a készülék márkája látható legyen, és mozgassa lassan a szőrzettel ellentétes irányba.

### • A trikó határozott körvonalának kirajzolása végett.

Ha le szeretné vágni haját a lehető legrövidebbre, használja a bikini fejet fésű nélkül:

A 0 megnyomásával kapcsolja ki a készüléket, és húzza ki a villásdugót az aljzatból.

Vegye ki a fésűt egy nyomás által (b).

Ez után kapcsolja be a készüléket az 1-es vagy 2-es sebesség kiválasztásával.

Tartsa a készüléket merőlegesen, és mozgassa lassan a szőrzettel ellentétes irányba.

### FIGYELEM

Egy jobb hatékonyságért, húzza ki a bőrt a másik kezével, hogy állítsa fel a szőrzetet.

Ezáltal egy pontos és nem irritáló borotválkozása lesz.

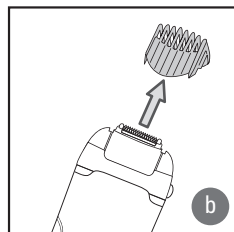

# 10-A készülék karbantartása

## • A szőrtelenítő fej tisztítása:

1. Húzza ki a hálózathoz a készüléket.
2. Nyomja meg a fej kioldó gombját és távolítsa el a szőrtelenítő fejet.
3. Tegye a szőrtelenítő fejet a csapból folyó hidegvíz-sugár alá és forgassa kézzel a fejet 5-10 másodpercig.

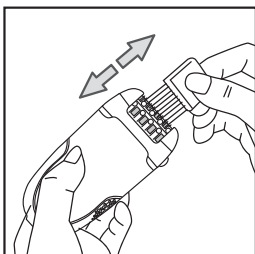
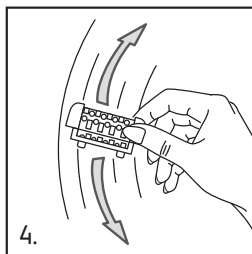
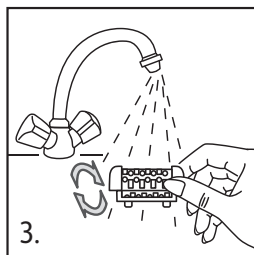
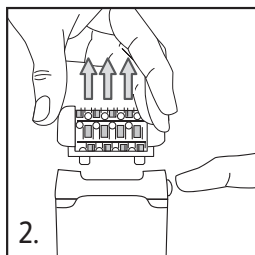
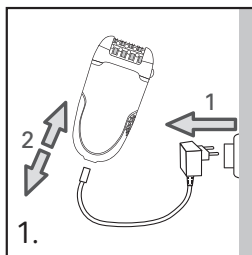

**4. Mielőtt visszatenné a készülékre, rázza meg erőteljesen, és egy szalvéta segítségével szárítsa meg a szőrtelenítő fejet.**

Ügyszintén használhatja a készülékkel adott tisztítókefét is.

## • A borotvafej tisztítása (modelltől függően)

- Kapcsolja ki a készüléket, és húzza ki az elektromos csatlakozót az aljzatból.
- Távolítsa el a védőkupakot (18).

Eltávolítás: nyomja meg a kioldó gombokat és nyomja felfelé, így eltávolítja a védőkupakot (18) a pengékről (17).

- A mikrorácsra (14) és a rács köré fújva gondosan távolítsa el a szőrszálakat.

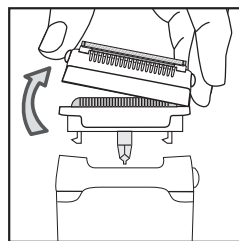

## A kis kefést soha ne használja a mikrorács (14) tisztításához.

- A védőfedelelet (18) és a pengeblokkot (17) hideg folyó víz alá is tarthatja, így tökéletesen eltávolít minden szőrszálakat. Erőteljesen rázza le a vizet az alkatrészekről, majd összeszerelés előtt szárítsa meg egy törölközővel, anélkül, hogy megnyomná a mikrorácsot.

- Helyezze vissza a védőfedelelet (18) a pengeblokkra (17). Egy kattánás hallható.

## FIGYELEM! FELHELYEZÉSKOR NE NYOMJA MEG A MIKRORÁCSOT.

Ne használjon alkoholt a készüléktest tisztításához, mivel az kifakíthatja a színt.  
Ne használjon fém eszközöket, vagy éles tárgyakat.

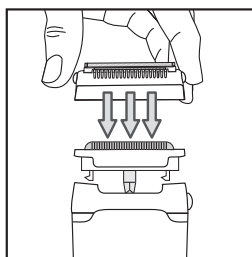

## • A vágási fej tisztítása (modelltől függően)

Állítsa le a készüléket és húzza ki az aljzatból.

Nyomja meg a fej kioldó gombját és távolítsa el a szőrtelenítő fejet.

Vegye le a fésít és távolítsa el hajszálakat a vágófejből a kefe segítségével.

Tegye a vágófejet a hideg csapvíz alá 5-től 10 másodpercig.

Mielőtt visszatenné a készülékre, rázza meg erőteljesen, és egy szalvéta segítségével szárítsa meg a szőrtelenítő fejet.

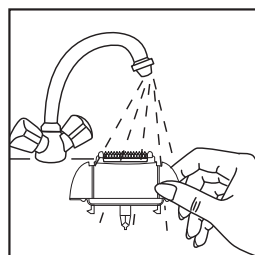

**FIGYELEM** Tisztítsa le rendszeresen a készülék vágási fejét minden felhasználás után. A készüléket nem szabad alámeríteni. Nem szabad használni tusfürdő alatt vagy a fürdőszobában.

## I I-Bikinifej trimmer kenőanyag

Ahhoz, hogy a készüléke hatékony legyen, elengedhetetlen a vágási pengék rendszeres olajozása (főleg a vízben való mosás után) a szállított kenőanyaggal, vagy egy más motorolajjal.

Állítsa le a készüléket és húzza ki az aljzataból.

Tisztítsátok le a vágási fejet a kefe segítségével.

Kenje be a pengéket : egy csepp elég.

Miköddtesse a nyírógépet néhány másodpercig.

Tisztítsa le az olajtöbbletet egy géz segítségével.

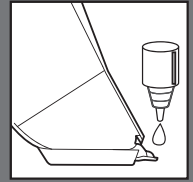

**FIGYELEM** Kerüljük el az alkoholnak a készülékre való rácsepegését, hogy ne fakuljanak ki a színei.

**Az érzékeny területek szörtelenítésére való tartozékok tisztítása :**

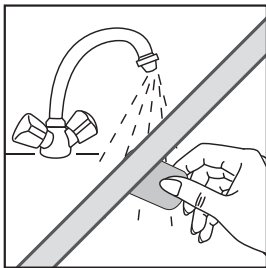
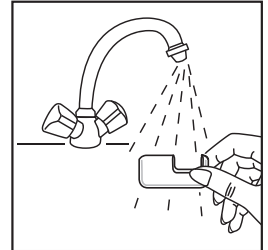
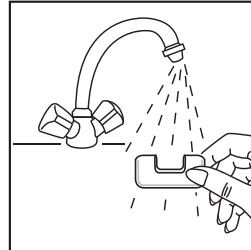
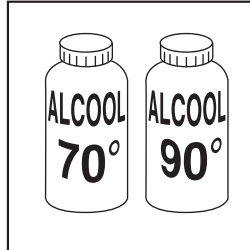

**A rétegleválasztó (hámlasztó) fej tisztítása:**

Azt ajánljuk önnek, hogy a rétegleválasztó (hámlasztó) hengert minden 3-ik rádiózásnál cserélje ki, vagy amikor elkopott.



Ne tisztítsa a hengert vízszugár alatt

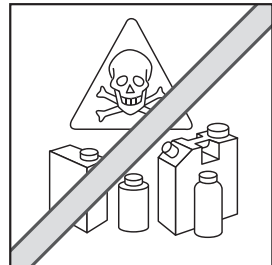
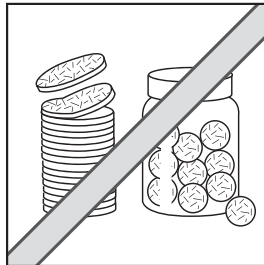
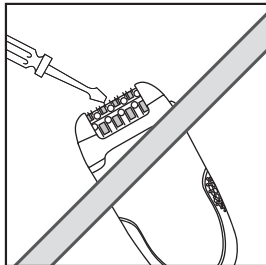
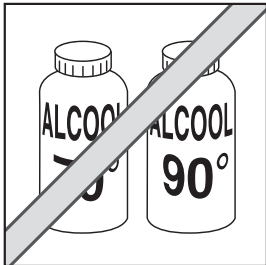

## I2-Bőrápolás

A kis piros pontok, amelyek a szörtelenítés után megjelennek, azt jelzik, hogy a szőrszálak jól ki vannak tépve: e pontok gyorsan eltűnnek. E megfontolásból a szörtelenítést lehetőleg este végezze. **Ha szükséges, alkalmazzon egy bőrnyugtató krémet a szörtelenítés után.**

## 13-Vegyünk részt a környezetvédelemben!

**i** Az Ön készüléke számos értékesíthető vagy újrahasznosítható anyagot tartalmaz.

**➔** A megfelelő kezelést végeztével, készülékét adja le egy gyűjtőhelyen vagy, ennek hiányában, egy hivatalos szervizközpontban.

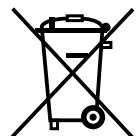

## 1-ОПИСАНИЕ НА УРЕДА

- |   |  |
|---|--|
| 1-Насочваща глава                             | 14-ножичка   |
| 2-Депилаторна глава                           | 15-Бутони за освобождаване                               |
| 3-Пинсети                                     | 16-ножчета   |
| 4-Масажиращи ролки                            | 17-защитна капачка                                       |
| 5-Ексфолираща глава                           | 18-смазващо масло  |
| 6-капаче                                      | 19-глава за оформяне линията на бикините (според модела) |
| 7-двустепенен бутон за включване              | а-подстригваща глава с керамично острие                  |
| 8-четка за почистване                         | б-сменящи се гребени (3, 6, 9 мм)                        |
| 9- адаптер                                    | 20-"Видимост"  |
| 10-Приставка за подмишници (според модела)    | 21-Обезболяваща система                                  |
| 11-Приставка за бикини зоната (според модела) |  |
| 12-бръснеща глава (според модела)             |  |
| 13-микрорешетка                               |  |

### Функция "Видимост" :

За чиста и прецизна епилация уредът е снабден със система Видимост. Разпръсквайки изключително ярко сияние върху кожата, системата дава възможност да се види всяко косъмче, дори най-тънкото, най-краткото или най-светлото.

### Функция на подвижната глава:

За ваше удобство, уредът е снабден с подвижна глава, която позволява да следвате по-добре контура на зоните за депилиране (крака, подмишници, бикини линия), като осигурява нежност и ефикасност.

### Обезболяваща система:

Fresh Extreme е снабден с високоскоростна турбина с въздушна струя, която освежава кожата. По този начин се намалява болката при епилиране.

## 2- БЕЗОПАСНОСТ

- За вашата безопасност този уред съответства на стандартите и на действащата нормативна уредба (Нисковолтова директива, Директива за електромагнитна съвместимост, Директива за опазване на околната среда и др.).
- Проверете дали хранването на уреда отговаря на електрическата ви мрежа. Неправилното хранване може да причини необратими повреди, които не се покриват от гаранцията.
- Инсталирането на уреда и използването му трябва да отговарят на действащите стандарти във вашата държава.
- Уредът не е предвиден да бъде използван от лица (включително от деца), чиито физически, сетивни или умствени способности са ограничени, или лица без опит и знания освен ако отговорно за тяхната безопасност лице наблюдава и дава предварителни указания относно ползването на уреда. Наглеждайте децата, за да се уверите, че не играят с уреда.
- Не използвайте уреда и се свържете с одобрен сервизен център, в случай че уредът е паднал или не работи нормално.
- Уредът трябва да бъде изключен от хранването: преди почистване и всякакви поправки/поддръжка, при неправилна работа, веднага след като приключите работа с него.
- Не използвайте уреда, ако кабелът е повреден
- Не потапяйте и не мийте с вода дори при почистване.
- Не хващайте с мокри ръце.
- Не хващайте за корпуса, който се нагрява, а за дръжката.

- Не дърпайте захранващия кабел, а щепсела, за да го изключите от мрежата.
- Не използвайте удължител.
- Не използвайте абразивни или корозивни препарати за почистване.
- Не използвайте при температура по-ниска от 0°C и по-висока от 35°C.
- Епилаторът трябва да се използва само с предоставения адаптор № EM.2A2.
- Не използвайте адаптора за нищо друго освен за включване на епилатора.
- Изключвайте уреда преди каквато и да е намеса и след употреба.
- Уредът може да се ремонтира само със специални инструменти.
- В случай на появил се след продажбата проблем (в епилатора или адаптора), се свържете с представител на одобрен сервиз (вижте приложената листовка).
- Ние не поемаме никаква отговорност за повреда, причинена от неправилна употреба на уреда или употреба на уреда, по начин различен от описания в настоящите указания.
- Не използвайте епилатора:
  - върху лицето си
  - върху наранена, изгорена или възпалена кожа
  - върху чувствителни участъци (разширени вени, бенки, родилни петна)
  - ако имате кожни проблеми (екзема, възпаления, акне)
- Този уред може да се използва за епилиране само на външния контур на бикини линията. Не използвайте уреда в най-интимните зони (срамни устни).
- От хигиенни съображения е желателно да не позволявате на друг да използва вашия уред.
- Не изпускайте епилатора от поглед, когато се използва за или в присъствието на деца или хора с увреждания.
- Никога не оставяйте на достъпно за деца място без надзор.

**ГАРАНЦИЯ :** Този уред е предназначен само за домашна употреба. Не е предназначен за професионални цели. Гаранцията се обезсилва при неправилна употреба.

### 3- ПОДГОТОВЯНЕ НА КОЖАТА

Кожата трябва да е суха и чиста.

- Не намазвайте с крем или тоалетно мляко преди епилация.
- Ако преди това сте използвали самобръсначка:
- Възможно е първите няколко пъти когато използвате епилатора кожата ви да е по-чувствителна, тъй като бръсненето я е направило по-дебела и твърда. Тази чувствителност ще намалява постепенно с редовната употреба на епилатора: косъмчетата ще израстват по-бавно и ще стават по-тънки.

Вашият епилатор ще бъде много по-ефикасен и лесен за употреба, ако го използвате редовно.

Препоръчваме ви да си епилирате веднага щом косъмчетата започнат да израстват.

### 4- ВКЛЮЧВАНЕ

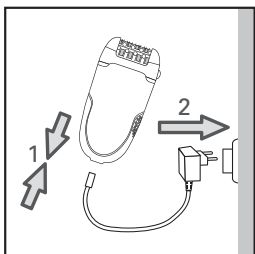

### 5- ИЗКЛЮЧВАНЕ

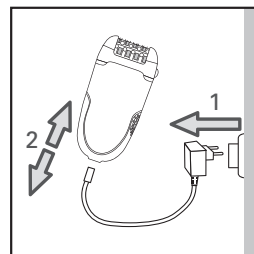

## 6-ПИЛИНГ (според модела)

Пилингът ще ви позволи: Да ограничите израстването на подкожни косъмчета при редовна употреба.

Препоръчваме ви да използвате ексфолиращата глава 2 дни след епиляцията, за да избегнете дразнене на кожата.

- Не използвайте едновременно гел или пилинг-крем
- Никога не правете пилинг върху чувствителни участъци (мишници / триъгълник / лице)
- След пилинга ви препоръчваме да се избършете с влажна кърпа, за да отстраните мъртвата кожа.
- След това добре да изсушите кожата.
- **Начин на действие**
- Отстранете епилиращата глава, като натиснете върху бутона за освобождаване.
- Закрепете ексфолиращата глава върху уреда.
- Изберете скорост 1.
- Пристъпете към пилинг с бавни движения напред-назад.

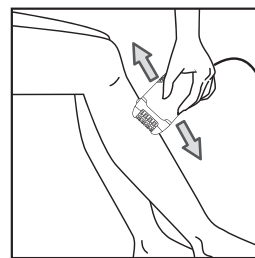
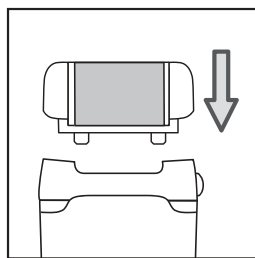
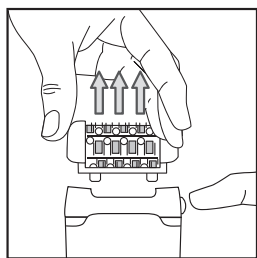
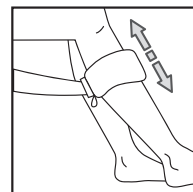

При първоначално използване на функцията ексфолиация или ако кожата ви е чувствителна, ви препоръчваме:

1. предварително да овлажните кожата си с помощта на памук или ръкавица
2. да извършвате, с уреда, плавни и бавни движения
3. да не минавате повече от 2 пъти върху едно и също място.

### • Замяна на ексфолиращ диск

- Отстранете ексфолиращата глава от уреда, като натиснете върху бутона за освобождаване.
- С помощта на пластмасовия край (a) на четчицата, откачете диска по следния начин:
  1. Обърнете ексфолиращата глава и я задръжте като поставите палеца и показалеца върху страничните краища.
  2. Завъртете диска, така че да поставите процепа му в централно положение.
  3. Поставете пластмасовия край на четчицата в процепа, като натискате, за да освободите диска.
  4. Сложете новия диск, като поставите крилцата (b) на ексфолиращата подставка в процепа на диска и натискайте докато чуete изщракване!

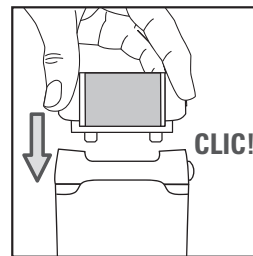
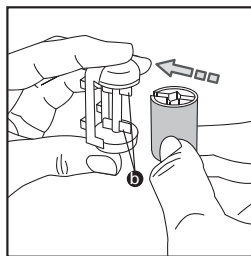
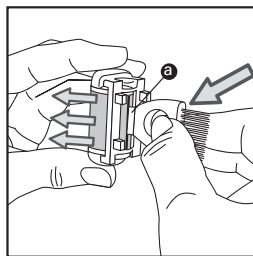
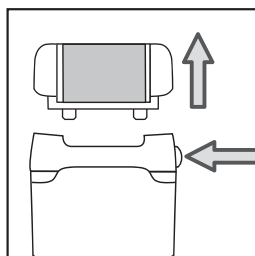

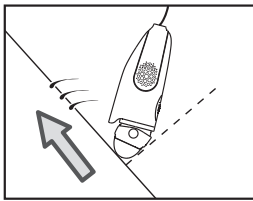

## 7-ЕПИЛАЦИЯ НА КРАКАТА

- За оптимална епилация препоръчваме да наклоните леко епилатора към кожата си в посоката на епилиране, както е показано на схемата.
- Изберете скорост 1 или 2.

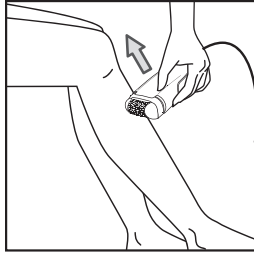
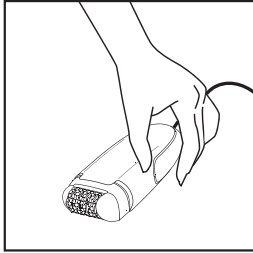

Ключът трябва да остане видим през цялото време при употреба. Епилирайте срещу посоката на косъма, **бавно и без натиск**.

## 8-ЕПИЛАЦИЯ НА ЧУВСТВИТЕЛНИ УЧАСТЪЦИ

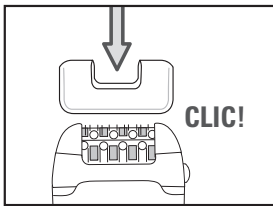

Препоръчваме ви да използвате приставката за чувствителни зони, когато епилирате подмишниците и зоната на бикини линията. Тази приставка е създадена за намаляване броя на активните пинцети за по-нежно епилиране.

- За оптимална епилация препоръчваме да наклоните леко епилатора към кожата си в посоката на епилиране, както е показано на схемата.
- Подготовка на участъка за епилация:
  - Отрежете косъмчетата с дължина над 1 см.
  - Изсушете добре участъка, за да отстраните всички следи от дезодорант или изпотяване.

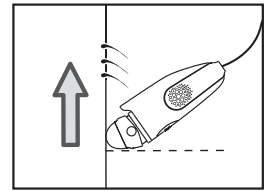

### 1) Епилиране на подмишници:

- Поставете приставката за подмишници (11) върху епилиращата глава и натиснете докато чуete щракване.
- Изберете скорост 1.

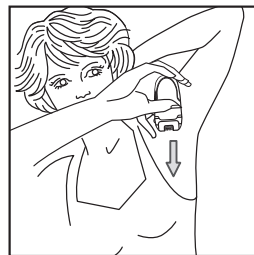
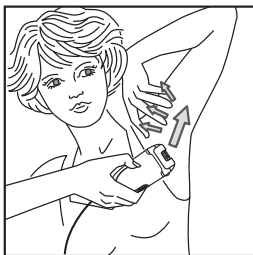

Първо отдолу нагоре... след това отгоре надолу.

### Задължително е:

- Да държите ръката вдигната и опъната по време на епилацията.
- Да опънете кожата за улеснение.

### 2) Епилиране на зоната на бикини линията:

- Поставете приставката за бикини зоната (12) върху епилиращата глава и натиснете докато чуete щракване.
- Изберете скорост 1.

**Задължително е:** добре да опънете кожата.

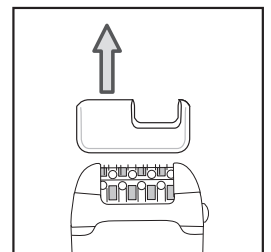
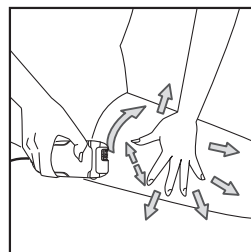



## В-С бръснещата глава (според модела)

Работен режим:

- Свалете епилиращата глава, като натиснете бутона за освобождаване
- Поставете бръснещата глава (13) върху уреда.
- поставете превключвателя на положение 2.
- изключете уреда след употреба.

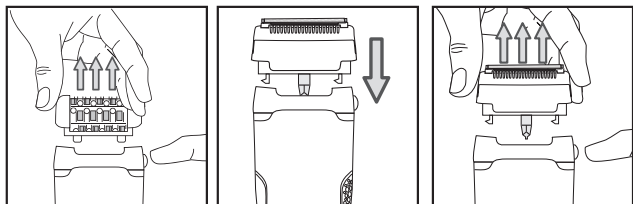

- За да свалите бръснещата глава: поставете пръстите си от двете страни на главата и дръпнете нагоре.

Епилирайте срещу посоката на косъма, бавно и без натиск.

## 9- За да подстрижете и подравните косъмчетата в бикини зоната (според модела)

Поставете на място подстригващата глава за бикини линията. Подстригващата глава е снабдена с 3 гребена, които повдигат дългите косъмчета, за да могат да бъдат отрязани от острието (20). Изберете гребен, преди да включите уреда.

**При първата употреба Ви препоръчваме да използвате гребена, съответстващ на максималната дължина на косъмчетата.**

- Ако желаете косъмчетата да бъдат с дължина около 9 мм, използвайте най-големия гребен.
- Ако желаете косъмчетата да бъдат с дължина около 3 мм, използвайте най-малкия гребен.
- Ако желаете косъмчетата да бъдат с дължина около 6 мм, използвайте средния гребен.

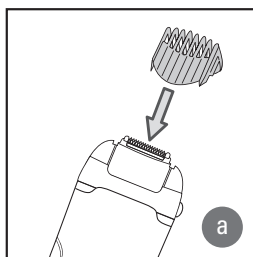

(а) Плъзнете гребена в двата жлеба на подстригващата глава и после сложете изберете скорост 2.

Дръжте уреда перпендикулярно, така че да виждате марката на уреда, и го движете бавно в посока, обратна на растежа на косъма.

### • За да очертаете точен контур на бикини зоната

Ако искате да подстрижете косъмчетата възможно най-близо до кожата, използвайте подстригващата глава без гребен.

Спрете уреда, като натиснете 0 и го изключете.

Махнете гребена, като го избутате. След това включете уреда от превключвателя включено/изключено (b).

След това включете уреда, като изберете скорост 1 или 2.

За по-добър резултат, изпъвайте кожата с другата ръка, за да повдигате косъмчетата.

Така бръсненето ще бъде прецизно и няма да предизвика раздразнение на кожата.

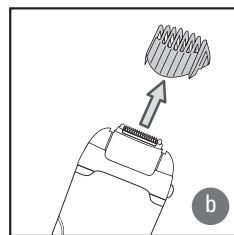

## 10- ПОДДРЪЖКА НА УРЕДА

### • Почистване на епилиращата глава

1. Изключете уреда.

2. Натиснете върху бутона за освобождаване на главата и махнете епилиращата глава.

3. Измийте епилиращата глава със студена вода на чешмата, като я обръщате ръчно в продължение на 5-10 секунди.

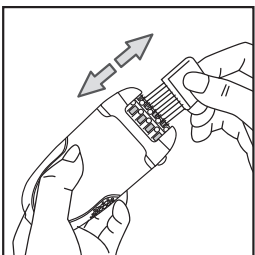
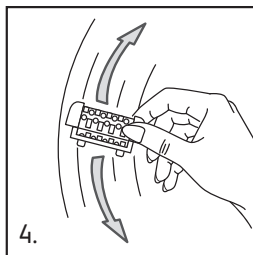
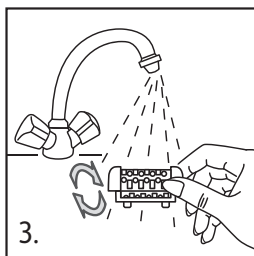
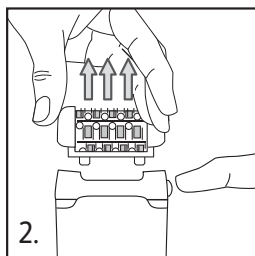
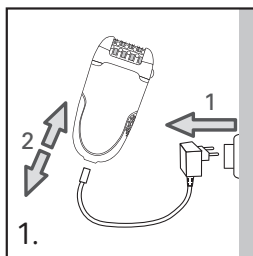

4. Изтръскайте силно епилиращата глава и я изсушете с помощта на кърпа, преди да я поставите отново върху уреда. Можете също така да използвате предоставената четчица за почистване.

#### ● Почистване на бръснещата глава (според модела)

- Спрете уреда и го изключете от контакта.
- Отстранете предпазната капачка (18).

За тази цел натиснете бутоните за освобождаване и дръпнете нагоре.

По този начин ще освободите предпазната капачка (18) от бръснача (17).

- Внимателно почистете косъмчетата, като духнете върху и около микро решетката (14).

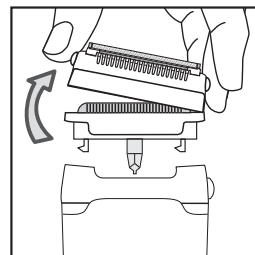

**Никога не използвайте четчицата, за да почистите микрорешетката (14).**

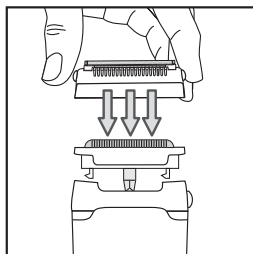

- Можете също така да почистите защитното капаче (18) и блока с остриета (17) под студена течаща вода, за да отстраните напълно всички косъмчета. Изтръскайте енергично частите и ги подсушете с кърпа, без да натискате микрорешетката, преди да ги сглобите отново.

- Поставете на място защитното капаче (18) върху блока с остриета (17). Чува се щракване.

**ВНИМАНИЕ! НЕ НАТИСКАЙТЕ МИКРОРЕШЕТКАТА ПРИ СГЛОБЯВАНЕТО.**

**Внимавайте да не попадне алкохол върху корпуса на уреда, за да не повредите цветовете.**

**Не използвайте метални или режещи инструменти.**

#### ● Почистване на подстригващата глава. (според модела)

Спрете и изключете уреда. Натиснете върху бутона за освобождаване на главата и махнете епилиращата глава. Свалете гребена и махнете косъмчетата от подстригващата глава с четчицата.

Изплакнете подстригващата глава със студена вода под чешмата за 5-10 секунди.

Изтръскайте силно епилиращата глава и я изсушете с помощта на кърпа .

**Важно: Редовно почиствайте подстригващата глава на уреда след всяка употреба.**

**уредът не трябва да се потапя във вода, не може да се използва под душа или във ваната.**

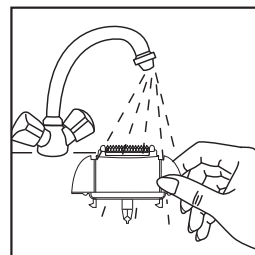

## 11- Смазка за тримера за бикини зоната

За да работи добре уредът, е необходимо да смазвате редовно остриетата за подстригване (и особено след измиване с вода) с предоставената заедно с уреда смазка, а при липса на такава, с масло за шевни машини.

Спрете и изключете уреда.

Почистете подстригващата глава с четчицата.

Смажете остриетата : една капка е достатъчна.

Включете уреда за няколко секунди.

Избършете излишъка от масло с парцалче.

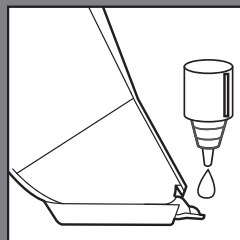

### • Почистване на аксесоара за чувствителни участъци :

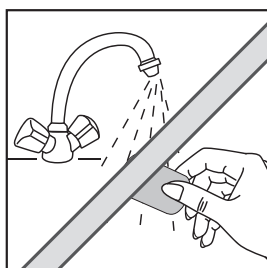
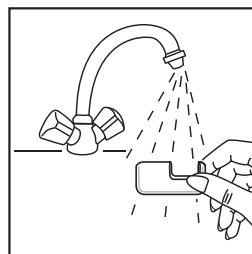
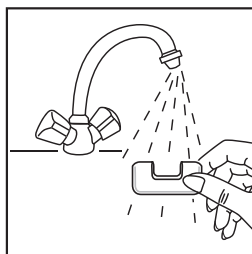
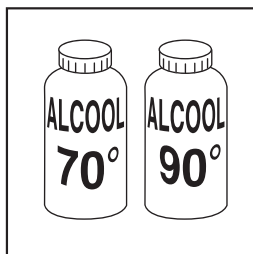

### • Почистване на екسفориращата глава:

Препоръчваме ви да сменяте екسفориращия диск на всеки три пилинг-процедури, както и когато същият се изхаби.



Не почиствайте диска с вода.

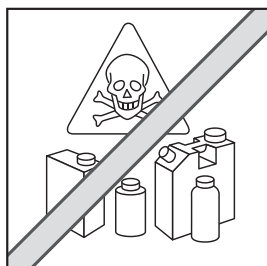
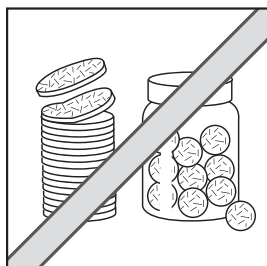
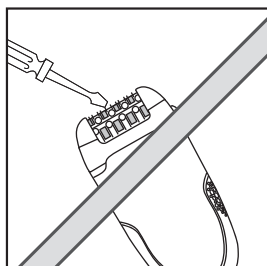
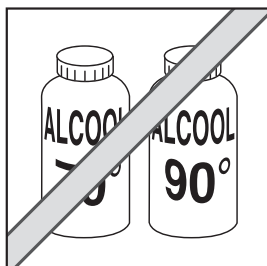

## 12- ГРИЖИ ЗА КОЖАТА

Възможно е да се появят малки червени точки, което показва, че косъмчетата са били добре изтръгнати; те изчезват бързо.

Затова е по-добре да използвате епилатора вечер.

Ако се налага, след епилация използвайте успокояващ крем.

## 13- ДА УЧАСТВАМЕ В ОПАЗВАНЕТО НА ОКОЛНАТА СРЕДА!

① Уредът е изработен от различни материали, които могат да се предадат на вторични суровини или да се рециклират.

➔ Предайте го в специален център или, ако няма такъв, в одобрен сервиз, за да бъде преработен.



Przeczytać uważnie i zachować

# 1-Opis urządzenia



- |  |  |
|--|--|
| 1-Głowica ruchoma  | 13-Głowica gołaca (w zależności od modelu)               |
| 2-Głowica depilatora   | 14-Krateczka   |
| 3-Pinceta  | 15-Golarka   |
| 4-Kulki masujące   | 16-Przyciski zwalniające                                 |
| 5-Głowica złuszczająca   | 17-Ostrza  |
| 6-Przycisk zwalniający do zdejmowanej głowicy                          | 18-Osłona  |
| 7-Osłona   | 19-Oliwka do nasadki bikini                              |
| 8-Przełącznik on/off z dwoma prędkościami                              | 20-Nasadka do strzyżenia bikini (w zależności od modelu) |
| 9-Szczoteczka czyszcząca   | a-nasadka do strzyżenia z ostrzami ceramicznymi          |
| 10-Adapter   | b-grzebyki wymienne (3, 6, 9 mm)                         |
| 11-Dodatek do depilacji pach (w zależności od modelu)                  | 21-Vision  |
| 12-Dodatek do depilacji strefy konturu bikini (w zależności od modelu) | 22-Funkcja redukcji bólu                                 |

## **Funkcja Vision :**

Zapewnia dokładną depilację bez poprawek, dzięki temu że urządzenie jest wyposażone w diode Vision. Dioda, dzięki bardzo jasnemu światłu halogenowemu podświetla skórę, zapewniając lepszą widoczność nawet najcieńszych, najkrótszych lub najjaśniejszych włosów.

## **Funkcja głowicy obrotowej:**

Dla pełnego komfortu, urządzenie jest wyposażone w głowicę obrotową. Umożliwia ona lepsze dopasowanie się do kształtu depilowanych miejsc (nogi, pachy, bikini).

## **Funkcja redukcji bólu:**

Fresh Extreme wyposażony jest w turbinę o wysokich obrotach, która kieruje podmuch powietrza na skórę, aby ją schłodzić. Przyczynia się to do zmniejszenia bólu związanego z depilacją.

# 2-Bezpieczeństwo

- Dla Twojego bezpieczeństwa, urządzenie to spełnia wymogi obowiązujących norm i przepisów (Dyrektywy Niskonapięciowe, przepisy z zakresu kompatybilności elektromagnetycznej, normy środowiskowe...).
- Sprawdź, czy napięcie Twojej instalacji elektrycznej odpowiada napięciu urządzenia. Każde nieprawidłowe podłączenie może spowodować nieodwracalne szkody, które nie są pokryte gwarancją.
- Instalacja urządzenia i jego użycie muszą być zgodne z normami obowiązującymi w Twoim kraju. Urządzenie to nie powinno być używane przez osoby (w tym przez dzieci), których zdolności fizyczne, sensoryczne lub umysłowe są ograniczone, ani przez osoby nie posiadające odpowiedniego doświadczenia lub wiedzy, chyba że osoba odpowiedzialna za ich bezpieczeństwo nadzoruje ich czynności związane z używaniem urządzenia lub udzieliła im wcześniej wskazówek dotyczących jego obsługi. Należy dopilnować, aby dzieci nie wykorzystywały urządzenia do zabawy.
- Nie używaj urządzenia i skontaktuj się z Autoryzowanym Centrum Serwisowym, gdy: urządzenie upadło lub nie funkcjonuje prawidłowo.
- Urządzenie powinno być odłączane od źródła zasilania: przed myciem i konserwacją, w przypadku nieprawidłowego działania, zaraz po zakończeniu jego używania.
- Nie używaj urządzenia jeśli kabel jest uszkodzony.
- Nie zanurzaj urządzenia w wodzie ani nie wkładaj go pod bieżącą wodę, nawet w celu jego umycia.
- Nie trzymaj urządzenia mokrymi rękoma.
- Nie trzymaj urządzenia za gorącą obudowę, ale za uchwyt.
- Aby wyłączyć urządzenie z sieci, nie pociągaj za kabel, ale za wtyczkę.
- Nie stosuj przedłużaczy elektrycznych.
- Do mycia nie używaj produktów szorujących lub powodujących korozję.

- Nie używaj w temperaturze poniżej 0 °C i powyżej 35 °C.
  - Depilator może być wyłącznie używany z dostarczonym zasilaczem ni EM.2A2.
  - Nie używaj zasilacza z innymi urządzeniami niż depilator.
  - Nigdy nie używaj urządzenia (depilatora lub zasilacza) jeżeli jest uszkodzony, w przypadku nieprawidłowego działania lub po upadku (niewidoczne uszkodzenia mogą wpływać na bezpieczeństwo). Kiedy urządzenie pracuje nie należy dotykać nim brwi, włosów, ubrań lub innych przedmiotów, aby zapobiec ryzyku zranienia lub zablokowania.
  - Urządzenie może być naprawiane tylko z zastosowaniem specjalnych narzędzi.
  - W razie pojawienia się problemów (depilator i zasilacz), należy zwrócić się do sprzedawcy lub autoryzowanego serwisu.
  - Nie używaj depilatora :
    - na twarzy
    - na zranionej skórze
    - w strefach niebezpiecznych (podrażnienia, pieprzki, znamiona)
    - w przypadku schorzeń skóry (egzema, zapalenia, trądzik).
- W przypadku bikini, urządzenie to może być używane wyłącznie do depilacji zewnętrznego konturu. Nie używaj do miejsc najbardziej intymnych (wargi łonowe).  
Ze względu na higienę, nie zalecamy pożyczania urządzenia nawet najbliższym osobom.
- Nie wystawiaj urządzenia na działanie promieni słonecznych.

**GWARANCJA** Twoje urządzenie przeznaczone jest wyłącznie do użytku domowego. Nie może być stosowane do celów profesjonalnych. Gwarancja traci ważność w przypadku niewłaściwego użytkowania urządzenia.

### 3-Przygotowanie skóry

Skóra musi być czysta i sucha.

- Nie stosować kremu, ani produktów nawilżających przed depilacją.
- Jeżeli poprzednią metodą depilacji było golenie:
- Przy pierwszych depilacjach, skóra może być bardziej wrażliwa, ponieważ włosy będą grubsze i twardsze w wyniku golenia. Ten efekt zostanie zlikwidowany dzięki depilatorowi: włosy będą rosnać wolniej i będą cieńsze.
- Depilator będzie działał skuteczniej i łatwiej jeżeli będzie używany regularnie.

Zalecamy wykonywanie depilacji natychmiast po odrośnięciu włosów.

### 4- Włączony

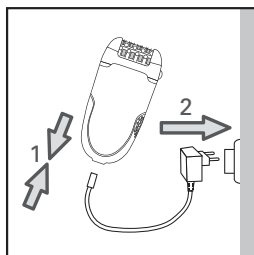

### 5- Wyłączony

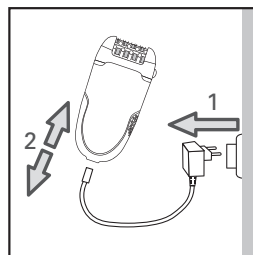

### 6-Peeling

Peeling umożliwia ograniczenie wrastania włosów pod skórę, przy regularnym stosowaniu.

Zalecamy użycie głowicy peelingującej w 2 dni przed depilacją , aby zapobiec podrażnieniu skóry.

- Nie używać równocześnie żelu lub kremu do peelingu
- Nigdy nie wykonywać peelingu w strefach wrażliwych (pachy / bikini / twarz)
- Po peelingu, zalecamy przetarcie wilgotną rękawicą w celu usunięcia martwego naskórka.
- Dobrze wysuszyć skórę po zabiegu.

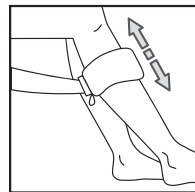

### • Tryb działania

- Zdjąć głowicę depilacyjną naciskając przycisk zdejmowania
- Założyć głowicę do peelingu
- Wybrać prędkość 1.
- Wykonać peeling wykonując ruchy w dwóch kierunkach.

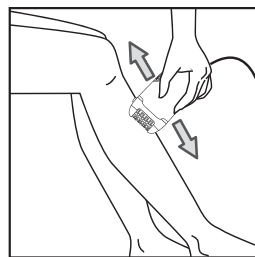
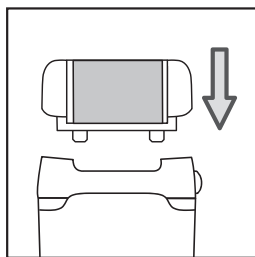
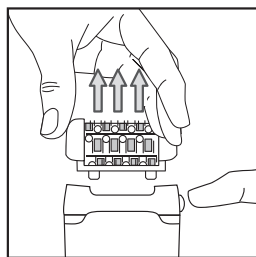

Przy pierwszym użyciu funkcji peelingu lub jeżeli skóra jest wrażliwa, zalecamy:

1. zwilżenie skóry przed peelingu za pomocą ściereczki bawełnianej lub rękawicy
2. wykonywanie powolnych delikatnych ruchów urządzeniem
3. nie przesuwając urządzenia 2 razy w tym samym miejscu.

### • Wymiana rolki do peelingu

- Zdjąć głowicę do peelingu z urządzenia naciskając przycisk zdejmowania.
- Za pomocą końcówki plastikowej (a) szczotki zdjąć rolkę w następujący sposób:
  1. Odwrócić głowicę do peelingu i przytrzymać między kciukiem i palcem wskazującym za boczne końcówki.
  2. Obrócić rolkę , aby ustawić szczelinę rolki w pozycji środkowej.
  3. Włożyć plastikową końcówkę szczotki w szczelinę i nacisnąć w celu wyjęcia rolki.
  4. Założyć nową rolkę wsuwając końcówki (b) w uchwyt w szczelinie wałka i popchnąć do momentu zatrzaśnięcia!

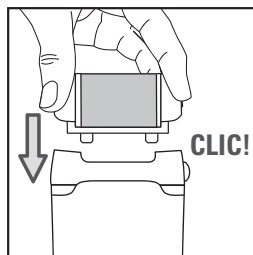
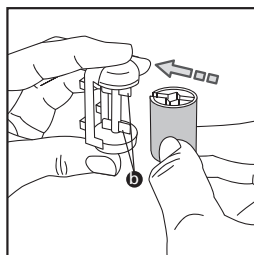
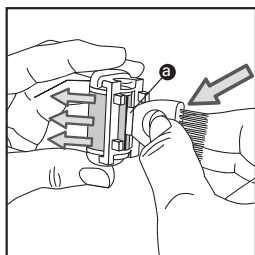
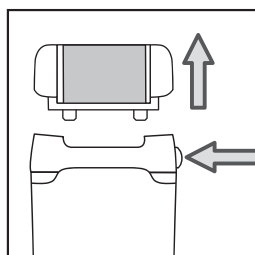

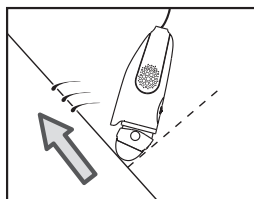

## 7- Depilacja nóg

Dla uzyskania optymalnej depilacji, zalecamy lekkie nachylenie depilatora w stronę skóry w kierunku depilacji, zgodnie z przedstawionym schematem.

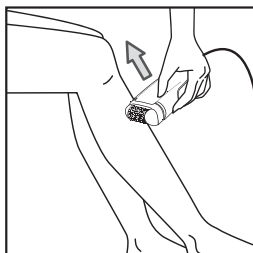
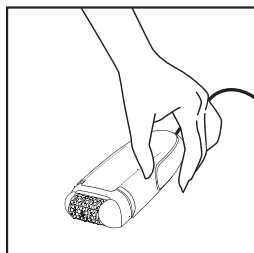

Wybierz prędkość 1 lub 2.  
Wyłącznik musi być zawsze widoczny podczas używania.

Depilację należy wykonywać pod włos, **powoli, bez dociskania.**

## 8- Depilacja stref wrażliwych

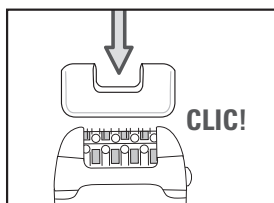

Zalecamy stosowanie nasadki "miejsca wrażliwe" do depilowania pach i konturu bikini.

Nasadka ta została zaprojektowana, aby ograniczyć liczbę aktywnych szczypczyków i zapewnić bardzo łagodną depilację.

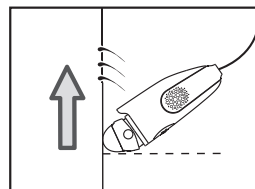

Dla uzyskania optymalnej depilacji, zalecamy lekkie nachylenie depilatora w stronę skóry w kierunku depilacji, zgodnie z przedstawionym schematem.

### • Przygotowanie strefy do depilacji:

- Obciąć długie włosy, powyżej 1 cm.
- Wysuszyć dokładnie skórę, aby usunąć wszystkie ślady dezodorantu lub potu.

#### 1) Depilacja pach:

- Nałóż dodatek do depilacji pach (II) na nasadkę depilatora do usłyszenia kliknięcia.
- Wybierz prędkość 1.

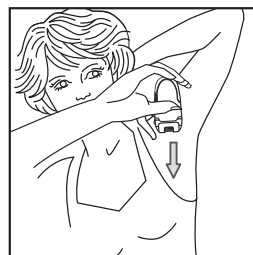

Najpierw od dołu do góry...  
... następnie od góry do dołu.

#### Uwaga:

- Ramię należy utrzymywać wyprostowane dla uzyskania napiętej skóry przez cały zabieg depilacji.
- Naciągnąć skórę dla ułatwienia zabiegu.

## 2) Depilacja strefy konturu bikini:

- Nałóż dodatek do depilacji strefy konturu bikini (12) na nasadkę depilatora do usłyszenia kliknięcia.
- Wybierz prędkość 1.

**Uwaga:** dobrze naciągnąć skórę.

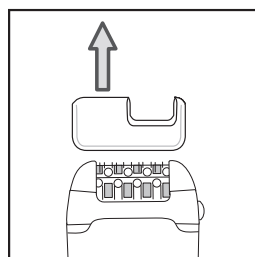
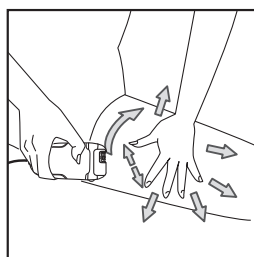

## B - Nasadka goląca (w zależności od modelu):

### • Sposób użycia:

- Zdejmij nasadkę depilacyjną naciskając przycisk zwalniający
- Nałóż na urządzenie nasadkę golącą (13)

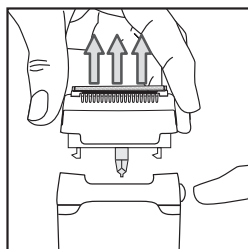
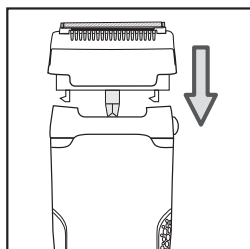
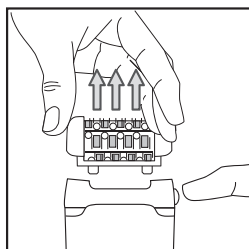

- Wybierz prędkość 2.
- Po użyciu zatrzymaj pracę urządzenia.
- Aby zdjąć nasadkę golącą: umieść palce na bokach nasadki i pociągnij do góry.

Wykonywać depilację pod włos, powoli i bez dociskania.

## 9-Cięcie i wyrównywanie włosów w strefie bikini (w zależności od modelu)

Założyć nasadkę bikini na miejsce. Nasadka bikini jest wyposażona w 3 grzebki, które podnoszą długie włosy ułatwiając ich cięcie przez ostrze (20).

Wybrać grzebyk przed uruchomieniem urządzenia.

### WAZNE PORADY Przy pierwszym użyciu zalecamy zastosowanie grzebka odpowiadającego maksymalnej wysokości cięcia.

- W przypadku cięcia włosów o długości około 9 mm, należy wybrać największy grzebyk.
- W przypadku cięcia włosów o długości około 3 mm, należy wybrać najmniejszy grzebyk.
- W przypadku cięcia włosów o długości około 6 mm, należy wybrać średni grzebyk.

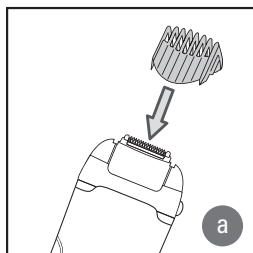

(a) Wsunąć grzebyk w dwa rowki nasadki do golenia, następnie wybrać prędkość 2.

Przytrzymać urządzenie prostopadle, w taki sposób, aby obserwować ślad pozostawiany przez urządzenie i przemieszczać je powoli pod włos.

### • Uzyskanie wyraźnego konturu strefy bikini

Jeżeli włosy mają zostać przycięte jak najbliżej skóry należy użyć nasadki bikini bez grzebka : Zatrzymaj aparat naciskając na 0 i wyłącz z kontaktu.

Zdjąć grzebyk przesuwając go (b).

Następnie włącz aparat wybierając prędkość 1 lub 2.

Przytrzymać urządzenie prostopadle i przemieszczać je powoli pod włos.

### WAZNE PORADY

Dla zapewnienia wyższej skuteczności, naciągnąć skórę drugą ręką w celu uniesienia włosów. Zapewnia to dokładne golenie bez podrażnień.

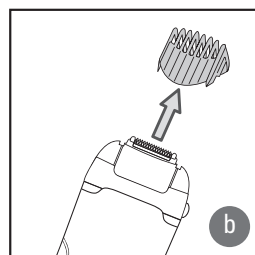



# I0-Konserwacja urządzenia

## • Czyszczenie głowicy depilacyjnej:

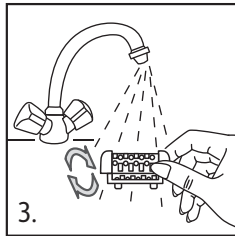
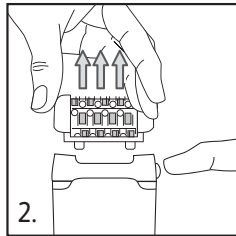
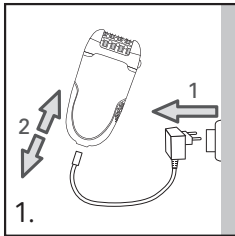

1. Odłączyć urządzenie.
2. Nacisnąć przycisk zdejmowania głowicy i zdjąć głowicę depilacyjną.
3. Włożyć głowicę depilacyjną pod zimną wodę obracając ręcznie głowicę przez 5 do 10 sekund.

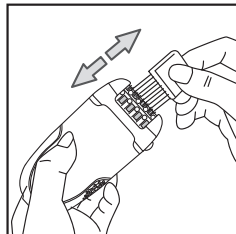
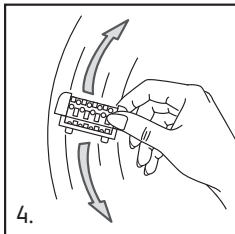

4. Potrząsnąć głowicą depilacyjną, a następnie wysuszyć za pomocą ręcznika przed założeniem na urządzenie. Można również użyć dostarczonej szczoteczki do czyszczenia.

## • Czyszczenie nasadki gołacej (w zależności od modelu)

- Przerwij i wyłącz urządzenie z sieci.
- Zdejmij osłonę ochronną (18).

W tym celu: naciśnij przycisk zwalniający i pociągnij do góry. Zdejmij osłonę ochronną (18) z ostrzy (17).

- Ostrożnie usuń włosy dmuchając na mikrokratkę i wokół niej (14).

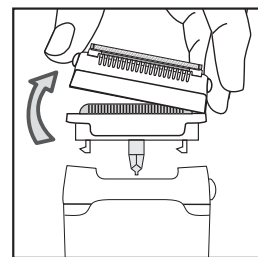

Do czyszczenia mikro kratki (14) nigdy nie używać szczoteczki.

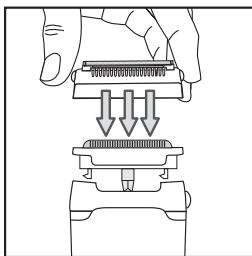

- Można także włożyć osłonkę (18) i zespół ostrzy (17) pod strumień zimnej wody, aby dokładnie usunąć wszystkie włoski. Przed zamontowaniem części, energicznie strzepać z nich wodę, następnie wysuszyć je za pomocą ręcznika nie naciskając na mikro kratkę.

- Ponownie założyć osłonkę (18) na zespół ostrzy (17). Słychać kliknięcie.

**UWAGA! NIE NACISKAĆ NA MIKRO KRATKĘ PRZY JEJ POWTÓRNYM MONTAŻU.**

Unikać stosowania alkoholu do obudowy urządzenia, aby nie dopuścić do powstawania odbarwień. Nie stosować narzędzi metalowych lub ostrych.

## • Czyszczenie nasadki tnącej (w zależności od modelu)

Wyłączyć i odłączyć urządzenie.

Nacisnąć przycisk zdejmowania głowicy i zdjąć głowicę depilacyjną.

Zdjąć grzebyki i usunąć włosy z nasadki tnącej za pomocą szczotki.

Włożyć nasadkę tnącą pod strumień zimnej wody kranowej na 5 do 10 sekund.

Potrząsnąć głowicą depilacyjną, a następnie

wysuszyć za pomocą ręcznika przed założeniem na urządzenie.

**WAZNE PORADY** Nasadkę tnącą urządzenia należy regularnie czyścić po każdym użyciu.

Urządzenia nie wolno zanurzać. Nie należy go używać pod prysznicem, ani w wannie.

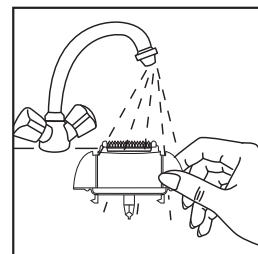

# 11-Oliwienie nasadki bikini i trymera

Dla zapewnienia niezawodnego działania urządzenia, należy regularnie smarować ostrza tnące (przede wszystkim po myciu w wodzie) za pomocą dostarczonego smaru lub oleju do maszyn do szycia.

Wyłączyć i odłączyć urządzenie.

Nasadkę tnącą należy czyścić za pomocą szczotki.

Smarowanie ostrzy jedna kropla wystarcza.

Uruchomić golarkę na kilka sekund.

Usunąć nadmiar oleju za pomocą szmatki.

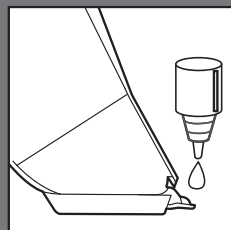

**WAZNE PORADY** Unikać stosowania alkoholu na korpusie urządzenia w celu zapobieżenia powstawaniu przebarwień.

## • Czyszczenie nasadki do stref wrażliwych

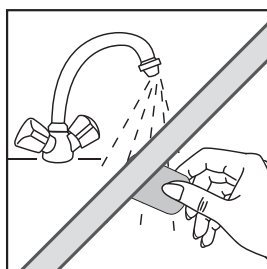
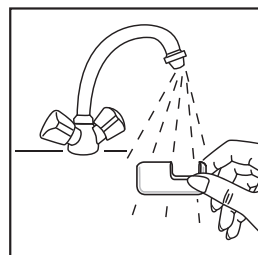
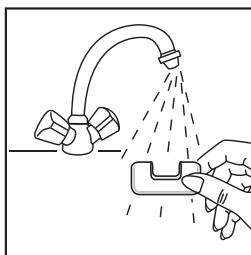
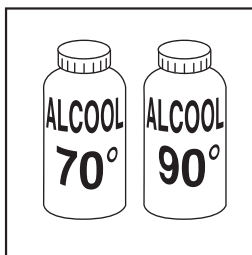

## • Czyszczenie głowicy do peelingu:

Zalecamy wymianę rolki do peelingu co 3 zabiegi lub kiedy jest zużyty.



-----  
Nie zanurzać wałka w wodzie.  
-----

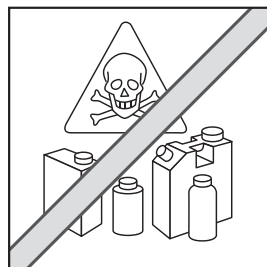
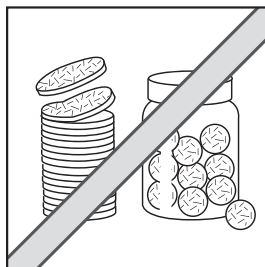
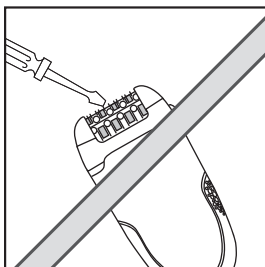
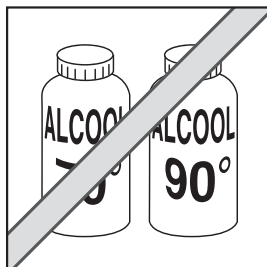

## 12-Pielęgnacja skóry

Małe czerwone kropki, które pojawiają się po depilacji świadczą o tym, że włosy zostały prawidłowo wyrwane; te ślady szybko znikają.

Z tego powodu, depilację należy wykonywać wieczorem.

Nałożyć, w razie potrzeby, krem łagodzący po depilacji.

## 13-Bierzmy czynny udział w ochronie środowiska!

- ① Twoje urządzenie jest zbudowane z materiałów, które mogą być poddane ponownemu przetwarzaniu lub recyklingowi.
- ➔ W tym celu należy je dostarczyć do wyznaczonego punktu zbiórki. Nie należy go umieszczać z innymi odpadami komunalnymi.



Pečlivě si přečtěte a uložte

## 1-Popis vašeho strojku

- |  |   |
|--|---|
| 1-Výklopná hlava   | 13-Holicí hlava (v závislosti na modelu)                        |
| 2-Depilační hlava  | 14-Mikromřížka  |
| 3-Pinzety  | 15-Zastříhávač  |
| 4-Masážní kuličky  | 16-Uvolňující tlačítka  |
| 5-Exfoliační hlava   | 17-Ostří  |
| 6-Tlačítko pro uvolnění odnímatelné hlavy                            | 18-Ochranný kryt  |
| 7-Kryt   | 19-Mazadlo na bikiny hlavu                                      |
| 8-Přepínač dvou rychlostí a vypínač                                  | 20-Zastříhávací hlava pro oblast bikin (v závislosti na modelu) |
| 9-Čistící kartáček   | a-zastříhávací hlava s keramickým ostřím                        |
| 10-Adaptér   | b-výměnné hřebínky (3, 6, 9 mm)                                 |
| 11-Dodatek do depilaci pach (v závislosti na modelu)                 | 21-Vidění   |
| 12-Dodatek do depilaci strefy konturu bikin (v závislosti na modelu) | 22-Funkce proti bolesti   |

### Funkce vidění:

Pro čistou a bezchybnou depilaci je Váš depilátor vybaven systémem - vidění".

Tento systém pomocí ultra-světelných paprsků objeví všechny chloupky, i ty nejjemnější, nejkratší nebo nejsvětlejší.

### Funkce výkyvné hlavy:

Pro snadnější použití je Váš depilátor vybaven výkyvnou hlavou, která se přizpůsobí přesně místům, která chcete zbavit chloupků (nohy, podpaždí, apod.).

### Funkce proti bolesti:

Přístroj Fresh Extreme je vybaven vysokorychlostní turbínou, která ofukuje proudem vzduchu pokožku a osvěžuje ji. To přispívá ke zmenšení bolesti související s epilací.

## 2-BEZPENOSTNÍ RADY

- V zájmu vaší bezpečnosti je tento přístroj ve shodě s použitelnými normami a předpisy (směrnice o nízkém napětí, elektromagnetické kompatibilitě, životním prostředí...).
- Přesvědčte se, zda napětí vaší elektrické instalace odpovídá napětí vašeho přístroje. Při jakémkoli chybném připojení k síti může dojít k nevratnému poškození přístroje, které nebude kryto zárukou.
- Instalace vašeho přístroje musí nicméně splňovat podmínky norem platných ve vaší zemi.
- Tento přístroj není určen k tomu, aby ho používaly osoby (včetně dětí), jejichž fyzické, smyslové nebo duševní schopnosti jsou sniženy, nebo osoby bez patřičných zkušeností nebo znalostí, pokud na ně nedohlíží osoba odpovědná za jejich bezpečnost nebo pokud je tato osoba předem nepoučila o tom, jak se přístroj používá. Na děti je třeba dohlížet, aby si s přístrojem nehrály.
- Přístroj nepoužívejte a obraťte se na autorizované servisní středisko, pokud:
  - přístroj spadl na zem
  - přístroj řádně nefunguje.
- Přístroj musí být odpojen :
  - před jeho čištěním a údržbou,
  - v případě jeho nesprávného fungování,
  - a jakmile jste jej přestali používat.
- Přístroj nepoužívejte, je-li poškozený elektrický napájecí kabel.
- Přístroj neponořujte do vody (ani při jeho čištění).
- Přístroj nedržte vlhkýma rukama.
- Nedržte jej za tělo přístroje, které je horké, ale za rukojeť

- Při odpojování ze sítě netahejte za přívodní šňůru, ale za zástrčku.
- Nepoužívejte elektrický prodlužovací kabel.
- K čištění nepoužívejte brusné prostředky nebo prostředky, které mohou způsobit korozi.
- Příklad nepoužívejte při teplotách nižších než 0 °C a vyšších než 35 °C.
- Tento strojek je vyhrazen pouze pro použití v domácnosti a obyvateli domácnosti.
- Epilátor má být používán výhradně s dodávaným elektrickým zdrojem EM.2A2.
- Nepoužívejte elektrický zdroj k jinému účelu než pro přívod elektřiny do epilátoru.
- Když je strojek v provozu, nesmí se dostat do kontaktu s řasami, vlasy, oblečením nebo jakýmkoliv jiným předmětem, abyste se tak vyhnuli jakémukoliv riziku zranění nebo zablokování strojku.
- Tento strojek lze opravovat pouze s použitím speciálních nástrojů.

S každým problémem, který nastane po prodeji (ať jde o epilátor nebo elektrický zdroj) se obračejte na svého obvyklého prodejce nebo na smluvní servisní středisko.

• Odmítáme veškerou odpovědnost za eventuální škody vyplývající z chybného používání přístroje nebo z používání jiným způsobem, než jak udává tato informace.

• Nepoužívejte epilátor :

- na obličej

- na poraněné pokožce

- v rizikových oblastech (křečové žíly, pihy, mateřská znaménka)

- trpíte-li chorobnými stavy kůže (ekzém, zánět, akné).

• Při použití v oblasti bikin tento přístroj aplikujte výhradně na vnějším okraji. Nepoužívejte na nejintimnějších místech (stydké pysky).

• Z hygienických důvodů doporučujeme nepůjčovat svůj strojek ani ve svém blízkém okolí.

• Nevystavujte přístroj slunečním paprskům.

• Nepoužívejte přístroj za nízkých teplot.

**ZÁRUKA** Tento přístroj je určen výhradně pro použití v domácnosti. Přístroj není určen k používání v komerčních provozech. V případě nesprávného použití přístroje zaniká záruka.

### 3-Příprava pokožky

Vaše pokožka musí být suchá a čistá.

• Před epilací neaplikujte krém ani hydratační prostředek.

• Používali-li jste jako epilační metodu holicí strojek :

• Během prvních epilací prováděných epilátorem se vám vaše pokožka může jevit jako citlivější, neboť chloupky holením ztloustly a ztvrdly. Tento pocit díky vašemu epilátoru ustoupí: chloupky znovu porostou s menší silou a budou jemnější.

• Váš epilátor bude mnohem účinnější a bude snazší ho používat, budete-li jej používat pravidelně.

Radíme vám provádět epilaci hned, jak chloupky začnou znovu růst.

### 4- Zapnutí

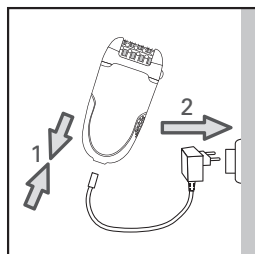

### 5- Vypnutí

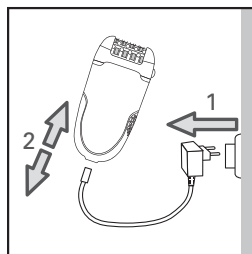

## 6-Peeling (v závislosti na modelu)

Peeling vám umožní: Omezovat v rámci pravidelného provádění zarůstání chloupků do kůže.

Vše vám doporučujeme použít exfoliační hlavu dva dny po epilaci, aby nedošlo k porušení pokožky.

- Nepoužívejte současně gel a peeligový krém.
- Nikdy neprovádějte peeling v citlivých oblastech (v podpaží na krku na obličej)
- Po peelingu vám doporučujeme použít vlhkou rukavici a odstranit jí zbytky kůže.
- Potom pokožku dobře vysušte.
- **Provozní režim**
- Odstraňte epilační hlavu stisknutím uvolňovacího tlačítka.
- Nasaďte exfoliační hlavu na strojek.
- Zvolte rychlost 1.
- Začněte provádět peeling pomalým pohybem tam a zpět.

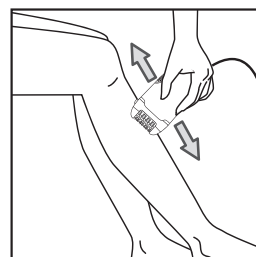
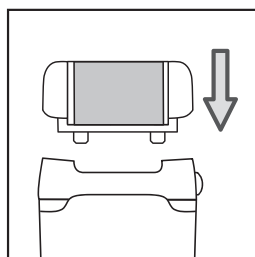
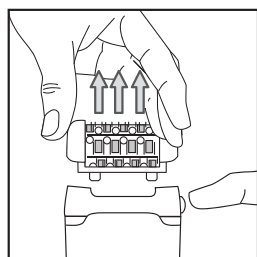
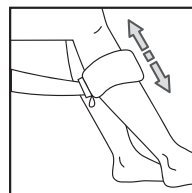

Při prvním použití exfoliační funkce a je-li vaše pokožka citlivá, doporučujeme:

1. navlhčit před peelingem pokožku kouskem vaty nebo rukavicí
2. provádět strojkem pomalé a jemné pohyby
3. nepřejíždět přes stejné místo více než dvakrát.

### • **Výměna exfoliačního válečku**

- Sejměte exfoliační hlavu ze strojku stisknutím uvolňovacího tlačítka
- Pomocí plastového konce (a) kartáčku uvolněte konec fólie na válečku s použitím tohoto postupu:

1. Nasaďte exfoliační hlavu a držte ji v příslušné poloze palcem a ukazováčkem z obou stran.
2. Otáčejte válečkem, až se jeho drážka dostane do středové polohy.
3. Zasuňte plastový konec kartáčku do drážky a tlačte, abyste váleček uvolnili.
4. Znovu nasaďte váleček tak, že zasunete křídélka (b) exfoliačního držáku do drážky válečku a zatlačíte, až zaklapne!

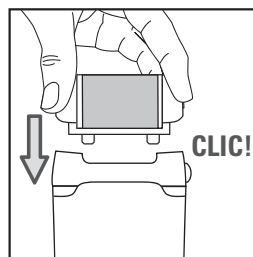
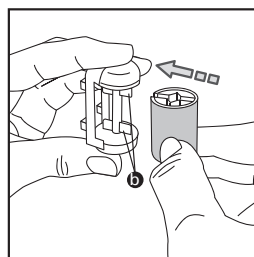
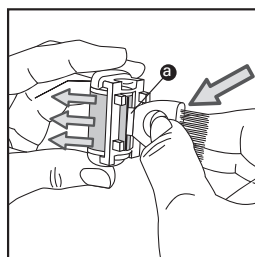
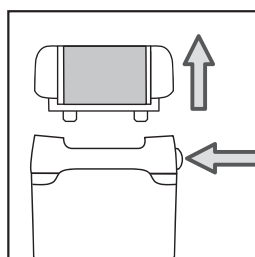

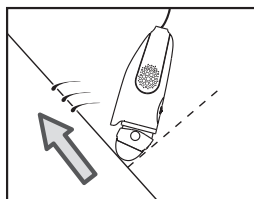

## 7-Epilace nohou

Pro optimální epilaci vám doporučujeme mírně naklonit epilátor vůči pokožce ve směru prováděné epilace tak, jak to ukazuje schéma.

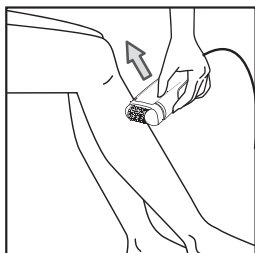
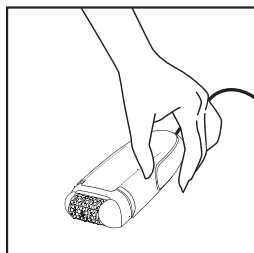

Zvolte rychlost 1 nebo 2.

V průběhu používání je třeba na vypínač stále vidět.

Epilujte se proti směru chloupků.

**Postupujte pomalu, netlačte.**

## 8-Epilace citlivých oblastí

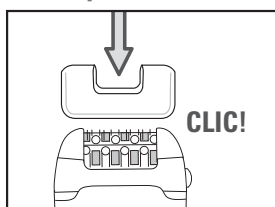

Při epilaci v podpaží a v místech na okrajích tílka vám doporučujeme používat příslušenství pro „citlivé oblasti“. Toto příslušenství používá omezený počet aktivních pinzet, aby epilace byla zcela šetrná.

Pro optimální epilaci vám doporučujeme mírně naklonit epilátor vůči pokožce ve směru prováděné epilace tak, jak to ukazuje schéma.

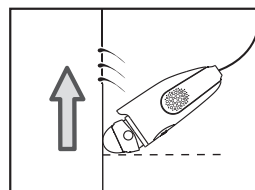

• Příprava oblasti k epilaci:

- Odstříhňte příliš dlouhé chloupky, delší než 1 cm.
- Oblast dokonale vysušte a odstraňte z ní jakékoliv stopy deodorantu nebo potu.

1) Epilace v podpaží :

- Nasadte příslušenství pro podpaží (11) na epilační hlavu, až uslyšíte cvaknutí.
- Zvolte rychlost 1.

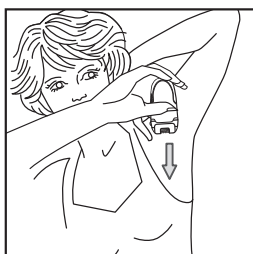

Nejprve zdola nahoru ...  
potom shora dolů.

**Naléhavé:**

- Držte paži zdviženou a napjatou po dobu celé epilace.
- Natahujte pokožku, aby byl postup účinnější.

2) Epilace v oblasti obrysu plavek :

- Nasadte příslušenství pro plavky (12) na epilační hlavu, až uslyšíte cvaknutí.
- Zvolte rychlost 1.

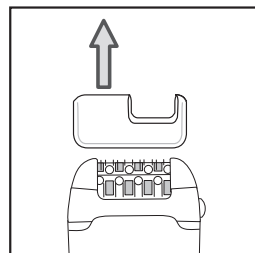
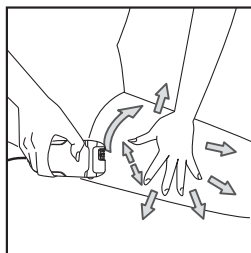

**Naléhavé:**

Dobře natáhněte pokožku.

Po použití sejměte příslušenství pro citlivé oblasti a vypojte strojek ze sítě.

## B- Nasadka golčaca (v závislosti na modelu) :

Sposób użycia:

- Zdejmij nasadkę depilacyjną naciskając przycisk zwalniający
- Nałóż na urządzenie nasadkę golącą (13)

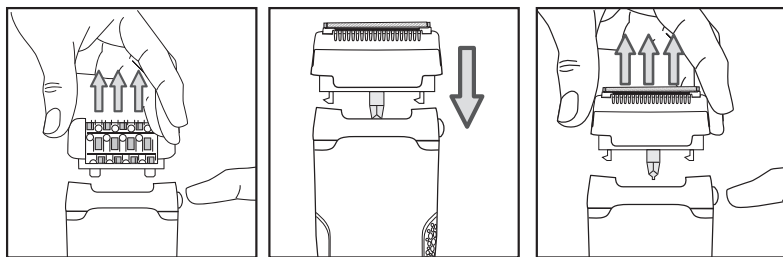

- Zvolte rychlost 2.
- po użyciu zatrzymaj pracę urządzenia.
- Aby zdjąć nasadkę golącą: umieść palce na bokach nasadki i pociągnij do góry.

Epilujte se proti směru chloupků. Postupujte pomalu, netlačte.

## 9-Pro stříhání a zarovnání chloupků v oblasti plavek (v závislosti na modelu)

Nasadte do pracovní polohy hlavu pro dvoudílné plavky. Hlava pro dvoudílné plavky je vybavena 3 hřebeny, které nadzvedávají dlouhé chloupky, aby je čepel mohla ustříhnout (20).

Hřeben si vyberte před zapnutím přístroje.

### DŮLEŽITÉ RADY

**Pro první použití vám doporučujeme použít hřeben odpovídající maximální stříhací výšce.**

- Chcete-li, aby byly chloupky dlouhé asi 9 mm, použijte největší hřeben.
- Chcete-li, aby byly chloupky dlouhé asi 3 mm, použijte nejmenší hřeben.
- Chcete-li, aby byly chloupky dlouhé asi 6 mm, použijte hřeben střední velikosti.

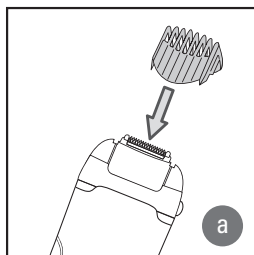

(a) Hřeben vsadte do dvou drážek v hlavě stříhacího strojku zvolte rychlost 2.

Držte přístroj kolmo tak, aby bylo vidět na jeho značku, a pohybujte jím pomalu proti chloupkům.

### • Pro vykreslení jasného obrysu oblasti plavek

Jestliže si přejete zastříhnout chloupky co nejlíže k pokožce, použijte hlavu pro dvoudílné plavky bez hřebene:

Stiskem 0 přístroj vypnete a odpojte jej od sítě.

Zatlačením na hřeben vyjměte hřeben (b).

Poté přístroj uveďte do chodu zvolením rychlosti 1 nebo 2.

Přístroj držte kolmo a pohybujte jím pomalu proti chloupkům.

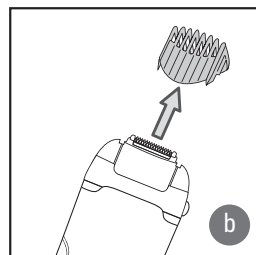

## 10-Údržba strojku

### • Čištění epilační hlavy:

1. Přístroj vypněte.
2. Stiskněte tlačítko pro uvolnění hlavy a sejměte epilační hlavu.
3. Vymyjte epilační hlavu pod proudem vody z kohoutku a ručně jí otáčejte po dobu 5 až 10 vteřin.



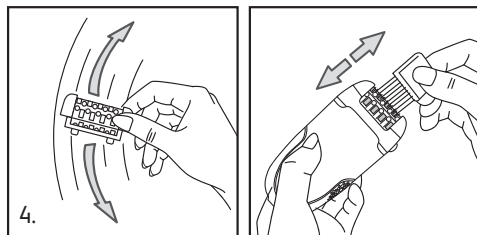
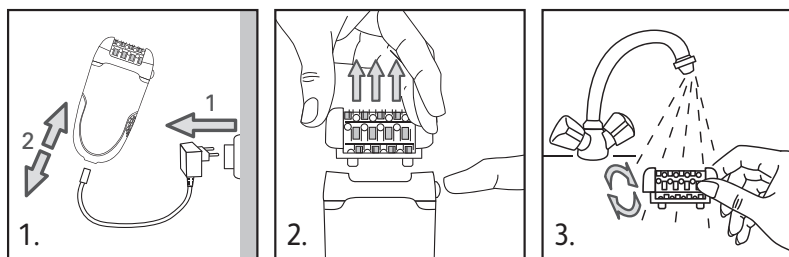

**4. Vytřepete z epilační hlavy vodu a usušte ji ručníkem před zpětným nasazením na strojek.**

Rovněž můžete používat dodávaný čisticí kartáček.

• **Čištění Holicí hlavičky (v závislosti na modelu)**

- Vypněte a odpojte zařízení.
- Sejměte ochranný kryt (18).

Proveďte následující kroky: stiskněte uvolňující tlačítka a zatlačte směrem nahoru. Sejměte ochranný kryt (18) z britového bloku (17).

- Opatrně vyfoukněte chloupky z mřížky (5) a z jejího okolí.

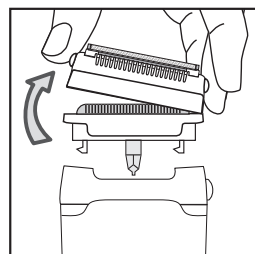

**Při čištění tenké mřížky (14) nikdy nepoužívejte kartáček.**

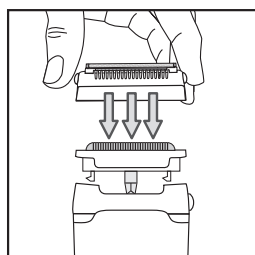

- Ochranný kryt (18) a blok čepele (17) také můžete dát pod pramének studené vody a dokonale tím vypláchnout všechny chloupky. Před složením díly řádně otřepete a osušte je ručníkem, netlačte přitom na tenkou mřížku.

- Ochranný kryt (18) opět nasadíte na blok čepele (17). Ozve se zacvaknutí.

**POZOR! PŘI NASAZOVÁNÍ TENKÉ MŘÍŽKY NA NI NETLAČTE.**

Zabraňte kontaktu alkoholu s tělem přístroje, aby nedošlo k ochabnutí barev.

Nepoužívejte mechanický nebo řezný nástroj.

• **Čištění stříhací hlavy (v závislosti na modelu)**

Přístroj vypněte a odpojte od sítě.

Stiskněte tlačítko pro uvolnění hlavy a sejměte epilační hlavu.

Sejměte hřeben a odstraňte kartáčkem chloupky ze stříhací hlavy.

Oplachujte stříhací hlavu pod studenou tekoucí vodou po dobu 5 až 10 vteřin.

Vytřepete z epilační hlavy vodu a usušte ji ručníkem před zpětným nasazením na strojek.

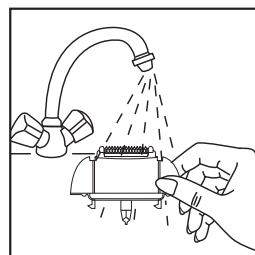

**DŮLEŽITÉ RADY**

Stříhací hlavu přístroje čistěte systematicky po každém použití.

**Důležité:** přístroj nesmíte zcela ponořit. Nelze jej používat pod sprchou ani při koupání ve vaně.

## 11-Mazání bikiny trimmer hlavy

Aby váš přístroj zůstal účinný, je nezbytné pravidelně mazat stříhací čepele (zvláště poté, co jste je omyli vodou) dodávaným mazadlem nebo, nemáte-li je, olejem podobným oleji na šicí stroje.

Přístroj vypněte a odpojte od sítě.

Vyčistěte stříhací hlavu kartáčkem.

Naolejujte čepele : stačí jediná kapka.

Spusťte stříhací strojek na několik vteřin.

Zbýlý olej utřete hadrem.

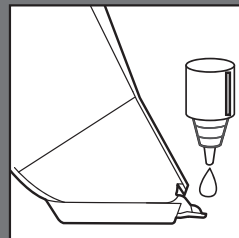

## DŮLEŽITÉ RADY

Nepoužívejte k čištění těla strojek alkohol, nechcete-li jej připravit o barvy.

### Čištění příslušenství pro citlivé oblasti

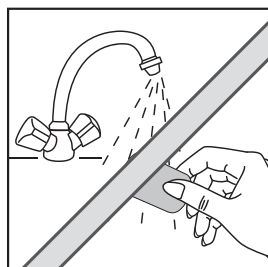
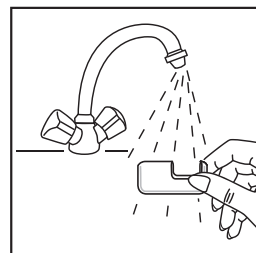
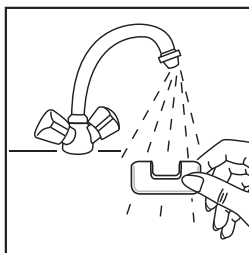
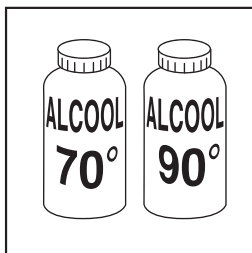

### Čištění exfoliační hlavy:

Doporučujeme měnit exfoliační váleček vždy po třech peelingových sezeních anebo v případě, že je opotřeben.



Váleček nečistěte ponořením do vody.

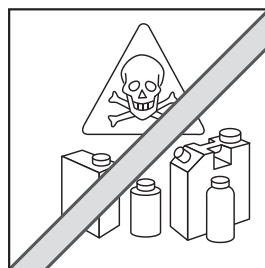
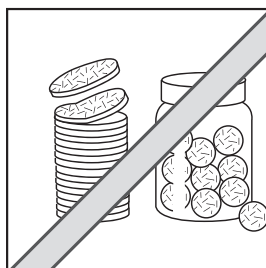
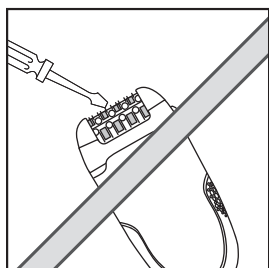
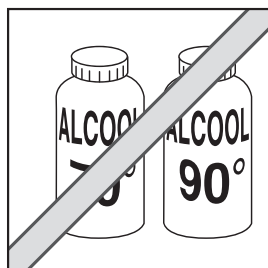

## 12- Péče o pokožku

Malé červené body, které se objevují po epilaci, prokazují, že vaše chloupky byly skutečně vytrženy; tyto body rychle zmizí. Z tohoto důvodu provádějte epilaci nejlépe večer. **V případě potřeby aplikujte po epilaci tišící krém.**

## 13-Podílejme se na ochraně životního prostředí!

❶ Váš přístroj obsahuje čtené materiály, které lze zhodnocovat nebo recyklovat.

➡ Svěřte jej sběrnému místu nebo, neexistuje-li, smluvnímu servisnímu středisku, kde s ním bude naloženo odpovídajícím způsobem.

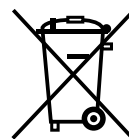

## 1-Descrierea aparatului dvs.

1-Cap pivotant	13-Cap de ra (în funcție de model)
2-Cap de epilare	14-Micro grilă
3-Pensete	15-Foarfece
4-Biluțe de masaj	16-Butoane de eliberare
5-Cap exfoliator	17-Unitate lamă
6-Buton de eliberare cap detașabil	18-Husă de protecție
7-Capac	19-Lubrifiant pentru accesoriul bikini
8-Intrerupător 2 viteze și oprire	20-Cap de tuns pentru zona bikini (în funcție de model)
9-Perie de curățat	-cap de tuns cu lamă ceramică
10-Adaptor	-piepteni interschimbabili (3, 6, 9 mm)
11-Accessoriu axile (în funcție de model)	21-Vision
12-Accessoriu contur chilot (în funcție de model)	22-Funcție anti-durere

**Funcția Vision :** Pentru o depilare netă și fără rețușuri, aparatul dvs. este dotat cu sistem Vision. Prin difuzarea pe piele a unui halo ultra-luminos, acest sistem accentuează vizibilitatea tuturor firelor de păr, chiar și a celor mai fine, a celor mai scurte sau a celor mai deschise la culoare.

**Funcția cap pivotant:** Pentru confortul dvs., aparatul dvs. este dotat cu un cap pivotant. Acesta vă permite să vă adaptați mai bine conturului zonelor ce urmează a fi depilate, pentru obținerea unui rezultat mai bun (gambe, axile, inghinal).

**Funcție anti-durere:** Fresh Extreme este echipat cu o turbină de mare viteză care proiectează un jet de aer pe piele și o răcorește. Aceasta contribuie la reducerea durerii legate de epilare.

## 2 - INSTRUCȚIUNI DE SIGURANȚĂ

- Pentru siguranța dumneavoastră, acest aparat este conform normelor și reglementărilor în vigoare (directivele privind echipamentele de joasă tensiune, compatibilitate electromagnetice, protecția mediului înconjurător etc.).
- Tensiunea instalației electrice trebuie să corespundă cu cea a aparatului dumneavoastră. Conectarea la o tensiune necorespunzătoare poate provoca daune permanente ce nu vor fi acoperite de garanție.
- Atât instalarea cât și utilizarea aparatului trebuie să fie conform normelor în vigoare din țara dumneavoastră.
- Acest aparat este destinat doar uzului casnic. Epilatorul trebuie utilizat exclusiv cu alimentatorul furnizat, seria EM.2A2.
- Nu utilizați alimentatorul în alte scopuri decât acelea de alimentare a epilatorului.
- Acest aparat nu a fost conceput pentru a fi folosit de persoane (inclusiv copii) cu capacități fizice, senzoriale sau mintale diminuate sau de persoane fără experiență ori cunoștințe privind utilizarea unor aparate asemănătoare. Excepție constituie cazul în care aceste persoane sunt supravegheate de o persoană responsabilă pentru siguranța lor ori care au beneficiat din partea persoanei respective de instrucțiuni prealabile referitoare la utilizarea aparatului. Este recomandată supravegherea copiilor pentru a vă asigura că aceștia nu se joacă cu acest aparat.
- Nu utilizați aparatul și contactați un centru de service autorizat dacă: a căzut sau dacă funcționează normal.
- Acest aparat nu poate fi reparat decât cu ajutorul unor scule speciale.
- Pentru orice problemă apărută după vânzare (la epilator sau alimentator), adresați-vă distribuitorului sau unui centru de service autorizat.
- Ne declinăm orice responsabilitate pentru eventualele deteriorări rezultate în urma utilizării necorespunzătoare sau a alteia decât cea prevăzută în instrucțiunile de utilizare.
- Aparatul trebuie scos din priză: înainte de operațiunile de curățare și întreținere, în caz de funcționare anormală, imediat după utilizare.
- Când aparatul funcționează, el nu trebuie să ajungă în contact cu genele, părul, hainele sau alt obiect pentru a evita orice risc de rănire sau blocare a acestuia.

- Nu utilizați aparatul în cazul în care cablul este deteriorat.
- Nu scufundați aparatul în apă și nu-l treceți pe sub apă nici măcar pentru curățare.
- Nu țineți aparatul cu mâinile ude.
- Nu apucați corpul aparatului care este cald, ci mânerul acestuia.
- Pentru a scoate aparatul din priză nu trageți de cablul de alimentare, ci apucați fișa.
- Nu utilizați un prelungitor electric.
- Nu curățați aparatul folosind produse abrazive sau corozive.
- Nu utilizați aparatul:
  - pe față
  - pe o piele cu răni
  - pe zone de risc (varice, alunițe, semne din naștere)
  - dacă suferiți de afecțiuni cutanate (eczeme, acnee, inflamații).
- Din motive de igienă, vă recomandăm să nu împurutați nimănui aparatul dumneavoastră, nici măcar celor foarte apropiați.
- În cazul utilizării în zona bikini, acest aparat se folosește exclusiv pe contutul exterior. Nu îl folosiți în zonele cele mai intime (labii).
- Nu utilizați aparatul la o temperatură sub 0° C și peste 35° C.

**GARANȚIE:** Aparatul dumneavoastră este destinat numai utilizării casnice. El nu trebuie utilizat în scopuri profesionale. În cazul unei utilizări incorecte, garanția se anulează.

### 3-Pregătirea pielii

Pielea trebuie să fie curată și uscată.

- Nu aplicați nici cremă, nici produse hidratante înainte de epilare.
  - Dacă metoda dvs. de epilare era lama:
  - La primele ședințe de epilare s-ar putea ca pielea dvs. să vă pară mai sensibilă, deoarece rasul a făcut ca firele de păr să devină mai groase și mai tari. Această senzație se va atenua grație epilatorului dvs.: firele de păr vor crește mai puțin tari și se vor subția.
  - Epilatorul dvs. va fi mai eficient și mai ușor de utilizat dacă îl veți folosi cu regularitate.
- Vă sfătuim să vă epilați imediat ce părul a crescut din nou.

### 4- Punerea sub tensiune

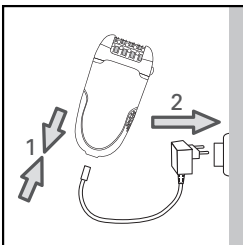

### 5- Scoaterea de sub tensiune

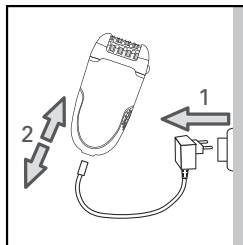

### 6- Exfoliere (în funcție de model)

Exfolierea vă va permite:

Să limitați creșterea firelor de păr subcutanate, dacă practicați cu regularitate exfolierea.

Vă sfătuim insistent să utilizați capul de exfoliere la 2 zile după epilare, pentru a evita agresarea pielii dvs.

- Nu utilizați simultan un gel sau o cremă exfoliantă
- Nu efectuați exfolierea pe zonele sensibile (axile / inghinal / față)
  - După exfoliere, vă recomandăm să vă ștergeți cu o mânășă de baie umedă pentru a îndepărta pielea moartă.
  - După aceea, uscați bine pielea.

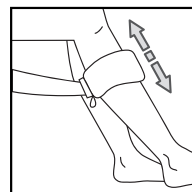

## • Mod de funcționare

- Scoateți capul de epilare, apăsând pe butonul de eliberare
- Fixați capul de exfoliere pe aparat
- Selectați viteza 1.
- Efectuați exfolierea cu o mișcare lentă de du-te-vino.

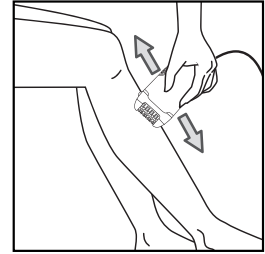
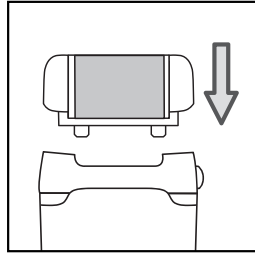
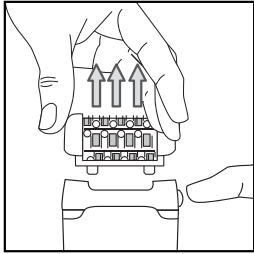

La prima utilizare a funcției de exfoliere sau dacă pielea dvs. este fragilă, vă recomandăm:

1. să umeziți pielea înainte de peeling, cu un tampon de vată sau o mânășă de baie
2. să deplasați aparatul cu mișcări lente și ușoare
3. să nu treceți mai mult de 2 ori peste același loc.

## • Înlocuirea rolei exfoliante

- Scoateți capul de exfoliere apăsând pe butonul de eliberare.
- Cu ajutorul capătului din plastic (a) al periutei, desprindeți rola astfel:
  1. Întoarceți capul de exfoliere și mențineți-l în poziție ținând degetul mare și arătătorul pe părțile sale laterale.
  2. Rotiți rola astfel încât fanta acesteia să vină în poziție centrală.
  3. Introduceți extremitatea din plastic a periutei în fantă, și împingeți pentru a scoate rola.
  4. Puneți noua rolă introducând aripioarele (b) ale suportului exfoliant în fanta rolei și împingând până se aude un clic!

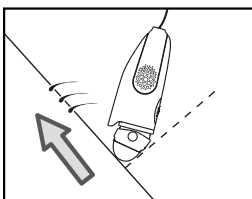
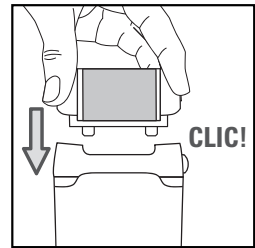
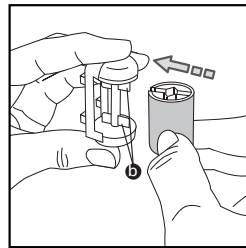
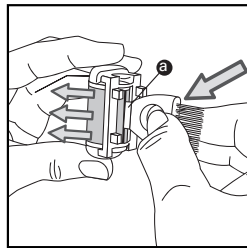
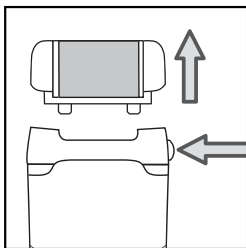

## 7- Epilarea picioarelor

Pentru o epilare optimă vă recomandăm să înclinați ușor epilatorul către piele, în sensul epilării, așa cum se arată pe schemă.

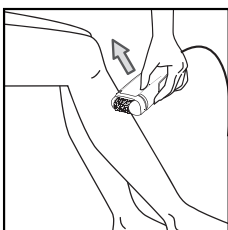
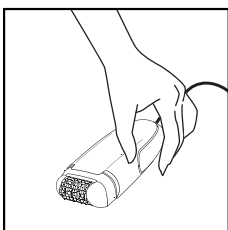

Selectați viteza 1 sau 2.  
Comutatorul trebuie să rămână mereu vizibil în timpul utilizării.

## 8-Epilarea zonelor sensibile

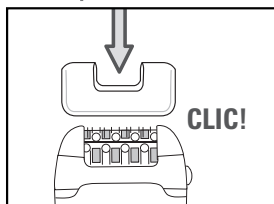

Vă sfătuim să folosiți accesoriul „zone sensibile” când vă epilați axilele și zona inghinală. Acest accesoriu a fost conceput pentru a reduce numărul de pensete active, pentru o epilare nedureroasă.

Pentru o epilare optimă vă recomandăm să înclinați ușor epilatorul către piele, în sensul epilării, așa cum se arată pe schemă.

### • Pregătirea zonei care se va epila:

- Tăiați firele prea lungi, de peste 1 cm.
- Uscăți perfect zona pentru a elimina orice urmă de deodorant sau de transpirație.

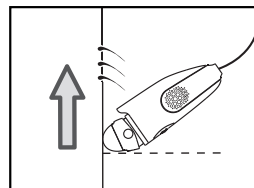

### 1) Epilarea axilelor:

- Introduceți accesoriul pentru axile (11) în capul de epilare, până auziți un clic.
- Selectați viteza 1.



Mai întâi de jos în sus... apoi de sus în jos.

### **Obligatoriu:**

- În timpul epilării, mențineți brațul ridicat și întins.
- Întindeți pielea, pentru a ușura operația.

### 2) Epilarea zonei de contur a chilotului:

- Introduceți accesoriul pentru conturul chilotului (12) în capul de epilare, până auziți un clic.
- Selectați viteza 1.

### **Obligatoriu:**

întindeți bine pielea.

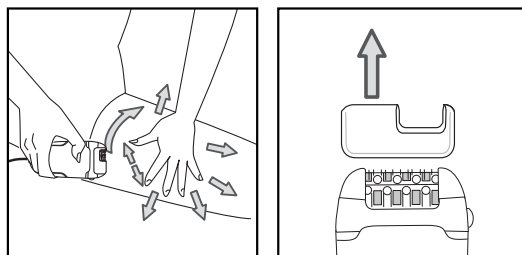

### **B- Cu capul de ras (în funcție de model) :**

Mod de funcționare:

- Scoateți capul de epilare apăsând pe butonul de eliberare
- Introduceți capul de ras (13) în aparat.
- Puneți întrerupătorul în poziția 2.

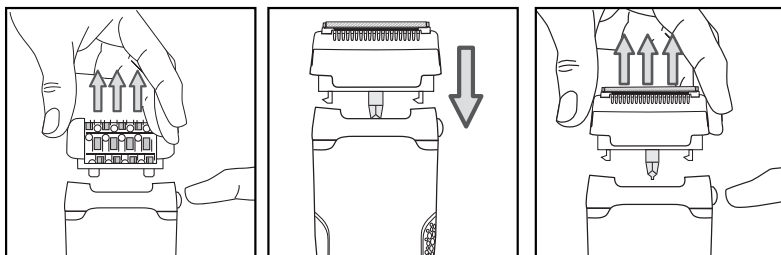

- Opriți aparatul după utilizare.
- Pentru a scoate capul de ras: puneți-vă degetele pe părțile laterale ale capului și trageți în sus.

Epilați-vă în sens invers creșterii părului, lent, fără a apăsa.

## 9 – PENTRU A TĂIA ȘI EGALIZA FIRELE DE PĂR DIN ZONA DE CONTUR AL CHILOTULUI (în funcție de model)

Montați capul contur bikini. Acesta este dotat cu 3 piepteni care ridică firele lungi de păr pentru a putea fi tăiate de lamă (20). Alegeți pieptenele înainte de a porni aparatul.

### SFATURI IMPOR TANTE

Pentru prima utilizare vă recomandăm să utilizați pieptenele corespunzător lungimii maxime.

- Dacă doriți ca lungimea firelor de păr să fie de aprox. 9 mm, utilizați pieptenele cel mai mare.
- Dacă doriți ca lungimea firelor de păr să fie de aprox. 3 mm, utilizați pieptenele cel mai mic.
- Dacă doriți ca lungimea firelor de păr să fie de aprox. 6 mm, utilizați pieptenele de mărime mijlocie.

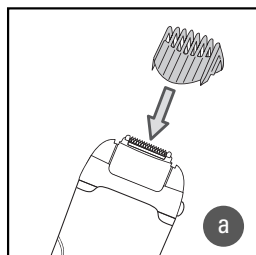

(a) Lizați pieptenele în cele două nervuri ale capului mașinii de tuns, apoi selectați viteza 2.

Țineți aparatul perpendicular, astfel încât să vedeți urma lăsată de acesta, și deplasați-l lent în sens invers creșterii părului.

- Pentru a trasa un contur net al zonei chilotului

Dacă doriți să tăiați firele de păr cât mai aproape de piele, utilizați capul contur bikini fără pieptene :

Opritiți aparatul apăsând pe 0 și scoateți-l din priză.

Scoateți pieptenele, împingându-l.

Porniți apoi aparatul selectând viteza 1 sau 2.

Țineți aparatul perpendicular și deplasați-l lent în sens invers creșterii părului.

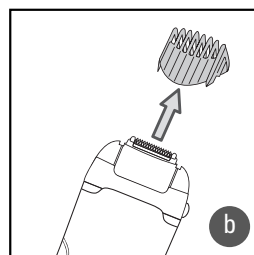

### SFATURI IMPORTANTE

Pentru o mai mare eficiență, întindeți pielea cu cealaltă mână pentru a expune firele de păr. Veți obține astfel un ras precis și fără o iritație prea mare.

## 10 - Întreținerea aparatului

### Curățarea capului de epilare:

1. Scoateți aparatul din priză.
2. Apăsăți pe butonul de eliberare a capului și scoateți capul de epilare.
3. Puneți capul de epilare sub apa rece de la robinet, rotind manual capul timp de 5 până la 10 secunde.

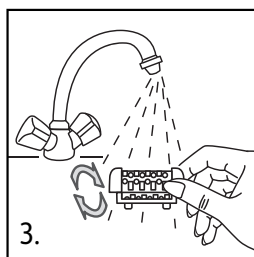
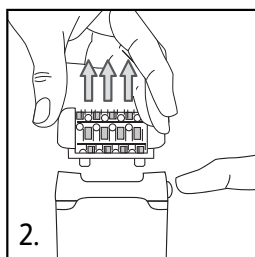
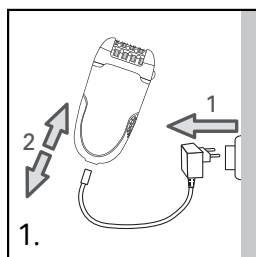

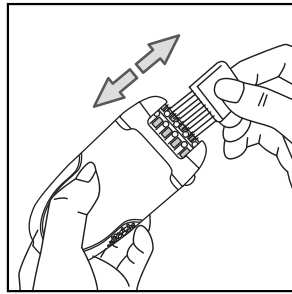
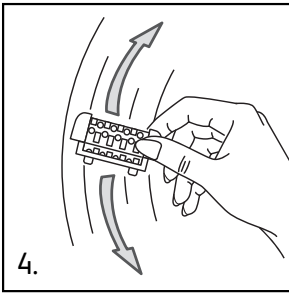

**4. Scuturați puternic capul de epilare apoi uscați-l cu un prosop înainte de a-l repune în aparat.**

De asemenea, puteți utiliza periuța de curățare furnizată.

• **Curățarea capului de ras** (în funcție de model)

- Opriți și scoateți din priză aparatul.

- Îndepărtați capacul de protecție (18).

Pentru a face acest lucru: apăsați butoanele de eliberare și trageți în sus.

Veți îndepărta capul de protecție (18) de pe blocul lamei (17).

- Îndepărtați cu atenție firele de păr suflând deasupra și în jurul grilajului (14).

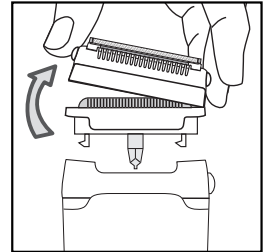

**Nu utilizați niciodată peria pentru a curăța micro grila (14).**

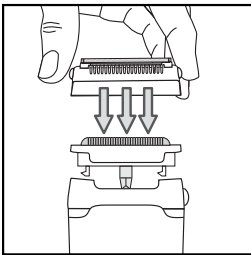

- Puteți, de asemenea, să treceți capul de protecție (18) și blocul de lame (17) sub un jet de apă rece pentru a elimina complet toate firele de păr. Scuturați puternic piesele, apoi ștergeți-le cu un șervețel, fără a apăsa capul de epilare, înainte de a le asambla.

- Puneți la loc capul de protecție (18) pe blocul de lame (17). Se va auzi un clic.

**ATENȚIE! NU APĂSAȚI PE MICRO GRILĂ CÂND ÎL PUNEȚI LA LOC.**

Nu puneți alcool pe corpul aparatului, pentru a nu deteriora culorile acestuia.

Nu utilizați unelte metalice sau tăioase.

• **Curățarea capului de tuns** (în funcție de model)

Opriți aparatul și scoateți-l din priză.

Apăsați butonul de eliberare pentru a îndepărta capul de epilare.

Scoateți pieptenele și îndepărtați părul de pe capul de tuns cu ajutorul ei.

Clătiți capul de tuns sub un jet de apă rece timp de 5 sau 10 secunde.

Scuturați puternic capul de tuns și uscați-l cu ajutorul unui prosop.

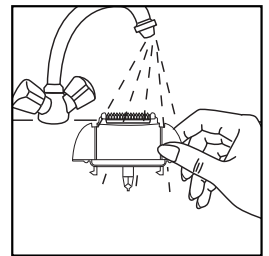

**IMPORTANT!** Curățați capul de tuns al aparatului în mod sistematic după fiecare utilizare.

Nu introduceți aparatul în apă. Este interzisă folosirea aparatului la duș sau în vană.



## 11-Lubrifiant pentru accesoriul bikini trimmer

Pentru ca aparatul dvs. să rămână eficient este indispensabil să ungeți cu regularitate lamele de tăiere (în special după spălarea sub apă) cu lubrifiantul furnizat sau cu ulei pentru mașina de cusut.

Opriiți și scoateți aparatul din priză.

Curățați capul de tăiere cu ajutorul periutei.

Ungeți lamele: o singură picătură este suficientă.

Lăsați aparatul să funcționeze câte va secunde.

Curățați surplusul de ulei cu o bucată de pânză.

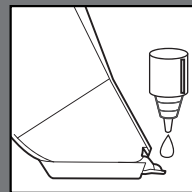

**SFATURI IMPOR TANTE** Evitați să aplicați alcool pe corpul aparatului, pentru a nu-i deteriora culorile .

### • Curățarea accesoriului

**Zone Sensibile :**

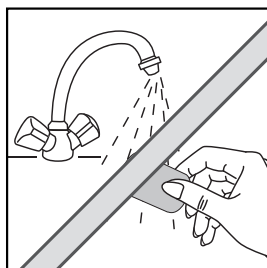
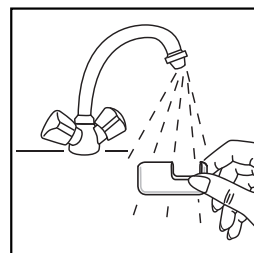
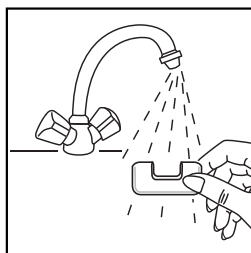
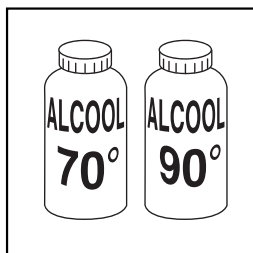

### • Curățarea capului de exfoliere:

Vă recomandăm să înlocuiți rola exfoliantă la fiecare 3 ședințe de exfoliere sau când este uzată.



Nu curățați rola sub apă

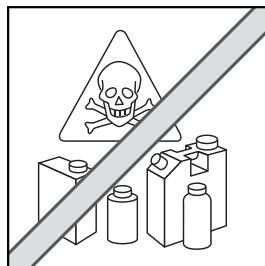
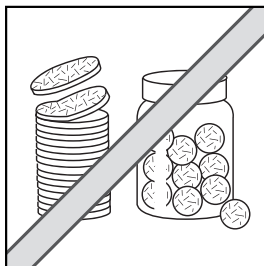
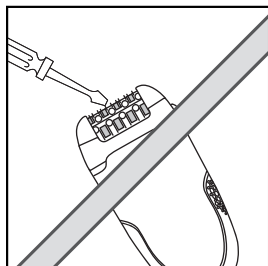
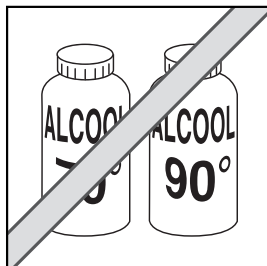

## 12-Îngrijirea pielii

Micile puncte roșii care apar după epilare arată că firele de păr au fost smulse; vor dispărea rapid. Din acest motiv, epilați-vă de preferință seara.

**Aplicați după epilare, dacă este necesar, o cremă calmantă.**

## 13-SĂ PARTICIPĂM LA PROTECȚIA MEDIULUI!

ⓘ Aparatul dumneavoastră conține numeroase materiale valorificabile sau reciclabile.

➔ Predați-l la un punct de colectare sau, în lipsa acestuia, la un centru de service autorizat pentru a fi procesat în mod corespunzător.

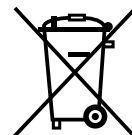

## 1- Opis aparata

- 1-Rotaciona glava
- 2-Glava za depilaciju
- 3-Pincete
- 4-Kuglice za masažu
- 5-Glava za uklanjanje stare kože
- 6-Dugme za deblokiranje glave koja se skida
- 7-Poklopac
- 8-Prekidač sa 2 brzine i zaustavljanjem
- 9-Četkica za čišćenje
- 10-Adapter
- 11-Priključak za pazuha (u zavisnosti od modela)
- 12-Priključak za kostim (u zavisnosti od modela)
- 13-Glava za brijanje (u zavisnosti od modela)
- 14-Mikro-mrežica
- 15-Rezač
- 16-Pustite dugmad
- 17-Jedinica sa oštricom
- 18-Zaštitna navlaka
- 19-Sredstvo za podmazivanje bikini glave
- 20-Glava za brijanje bikini-zone (u zavisnosti od modela)
  - a-glava za brijanje sa keramičkom oštricom
  - b-promenjivi češljevi (3, 6, 9 mm)
- 21-Vision
- 22-Funkcija za ublažavanje bola

### • Funkcija Vision :

Da bi epilacija bila savršena i bez popravki, vaš aparat smo opremili sistemom Vision. Taj sistem koji po vašoj koži rasprši kolut jake svetlosti omogućava veoma dobru vidljivost čak i vrlo tankih, kratkih i svetlih dlacica.

### • Funkcija okretne glave:

Aparat smo radi vaše potpune udobnosti opremili okretnom glavom koja se odlično prilagođava krivinama delova vašeg tela (noge, pazuhu, osetljivi delovi tela) i epilaciju čini delotvornijom.

### **Funkcija za ublažavanje bola:**

Fresh Extreme je snabdeven turbinom velike brzine koja projektuje mlaz vazduha na kožu i osvježava je. To pomaže kod smanjenja bola povezanog sa depilacijom.

## 2-BEZBEDNOSNA PRAVILA

- U cilju vaše bezbednosti, ovaj aparat je u skladu sa važećim normama i propisima (Direktiva o najnižem naponu, elektromagnetnoj kompatibilnosti, okolini...).
- Proverite da li napon Vaše električne instalacije odgovara naponu Vašeg aparata. Svaka greška kod priključivanja može da izazove nepovratna oštećenja koja nisu obuhvaćena garancijom.
- Instalacija aparata i njegova upotreba moraju u svakom slučaju da budu u skladu sa propisima koji važe u Vašoj zemlji.
- Nije predviđeno da aparat koriste deca, hendikepirane osobe ili lica bez poznavanja rada. Mogu ga upotrebljavati jedino ako su pod nadzorom osobe zadužene za njihovu bezbednost. Decu treba nadzirati tako da se ni u kom slučaju ne bi igrala aparatom.
- Ne koristite svoj aparat i obratite se ovlašćenom servisu ako je aparat pao ili, ako ne funkcioniše normalno.
- Aparat mora da bude isključen iz mreže: pre čišćenja i održavanja, u slučaju neispravnog funkcionisanja, čim ste prestali da ga upotrebljavate.
- Ne koristite ako je kabl oštećen.
- Ne uranjajte niti stavljajte pod vodu, čak ni kod čišćenja.
- Ne držite vlažnim rukama.
- Ne držite za kućište, koje je vruće, nego za dršku.
- Ne isključujte iz mreže povlačenjem za kabl, nego povlačenjem za utikač.
- Ne koristite električni produžni kabl.
- Ne čistite grubim i korozivnim proizvodima.
- Ne koristite na temperaturi nižoj od 0 °C i višoj od 35 °C.
- Pre svakog zahvata na aparatu i nakon svake upotrebe aparata, aparat isključite ga iz električne mreže.

- Aparat je namenjen samo ličnoj upotrebi kod kuće.
- Depilator možete da upotrebljavate isključivo sa priloženim blokom br. EM.2A2 za napajanje.
- Blok za napajanje upotrebljavajte isključivo sa depilatorom.
- Pazite da za vreme rada aparat ne dode u dodir sa trepavicama, kosom, odećom ili kakvim drugim predmetom jer vas tako može ozlediti, odnosno može prestati da radi.
- Aparat se može popravljati samo posebnim alatom.
- Ako nakon kupovine aparata imate poteškoće sa radom aparata (depilatorom ili blokom za napajanje), pozovite svoga prodavca, odnosno ovlašćeni servis.
- U slučaju ozleda koje su posledica nepravilnog korišćenja aparata ili upotrebe koja nije u skladu sa ovim uputstvima nećemo preuzeti nikakvu odgovornost.

Depilator nemojte da upotrebljavate:

- na licu
- na ranjenoj kaži
- na jako osetljivim delovima kože (proširene vene, benovi, mladeži)
- kod kožnih bolesti (ekcemi, upale, akne).

U slučaju upotrebe na liniji bikinija, aparat treba da se koristi samo na spoljnoj liniji. Nemojte da upotrebljavate na intimnijim zonama (stidne usne).

- Iz higijenskih razloga preporučujemo Vam da nikome, ni svojim najbližim, ne dajete aparat.
- Budite veoma oprezni dok aparat upotrebljavate u prisustvu dece ili invalida.
- Nikada nemojte da ostavljate aparat deci bez nadzora.
- Nemojte da izlažete aparat sunčevim zracima.
- Nemojte da koristite aparat na niskoj temperaturi.

## GARANCIJA :

Vaš aparat namenjen je samo za upotrebu u domaćinstvu. On ne može da se koristi za profesionalne svrhe. U slučaju nepravilne upotrebe, garancija se poništava.

## 3- Priprema kože

Vaša koža mora da bude čista i suha.

- Prije epilacije nemojte da upotrebljavate kreme ni hidratantne proizvode.
- Ako je vaša metoda epilacije bila brijanje:
- kod prvih epilacija koža će možda da deluje osetljivije jer su dlačice zbog brijanja postale deblje i tvrde. Epilator će smanjiti taj osjećaj: smanjiće se broj nanovo izraslih dlačica i dlačice će biti nežnije.
- Epilacija će biti efikasnija, a upotreba aparata lakša, ako ga budete redovno koristili.

Savjetujemo da epilaciju obavljate kada dlačice nanovo izrastu.

## 4- Uključite u izvor napajanja

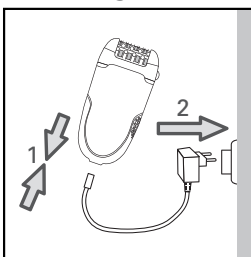

## 5- Isključite u izvor napajanja

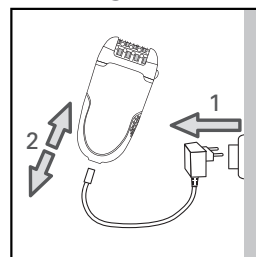

## 6- Piling epiderme (u zavisnosti od modela)

Piling vam omogućava Redovnom upotrebom ograničavate rast potkožnih dlačica.

Toplo vam preporučujemo da glavu za piling upotrebite dva dana posle epilacije jer vašoj koži nije potrebno više agresivnih postupaka odjednom.

- Gel i kreme za piling epiderme nemojte da upotrebljavate istovremeno

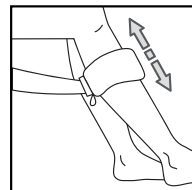

- Piling epiderme nikada nemojte obavljati na osetljivim delovima tela (pod pazuhom/na dekolteu/na licu)
  - Preporučujemo da nakon pilinga vlažnom rukavicom uklonite komadiće mrtve kože.
  - Potom kožu dobro osušite.
- Rad
  - Depilacionu glavu skinite pritiskom na dugme
  - Na aparat pričvrstite glavu za piling epiderme
  - Odaberite brzinu 1.
  - Laganim pokretima napred i nazad napravite piling epiderme

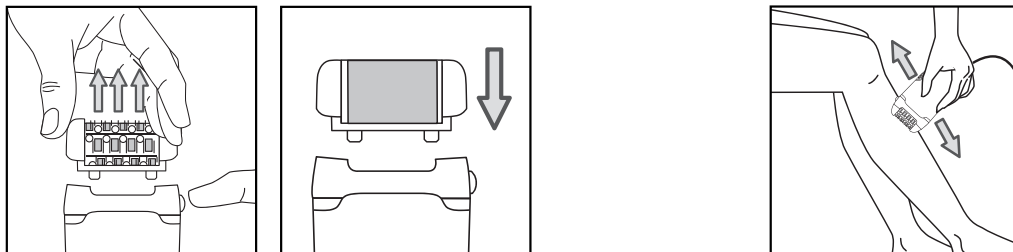

Za prvu upotrebu glave za piling epiderme, odnosno ako je vaša koža nežna, preporučujemo vam:

1. da pre pilinga kožu navlažite vlažnom rukavicom ili vatom
2. da primenjujete spore i nežne pokrete
3. da aparatom ne vučete preko istog mjesta na koži više od dva puta.

### • Menjanje točkića za piling

- Pritiskom na dugme sa aparata skinite glavu za piling epiderme.
- Plastičnim delom četke (a) na sledeći način skinite točkić:
  1. Glavu za piling epiderme okrenite i zadržite, a palac i kažiprst položite na bočni deo.
  2. Točkić okrenite tako da je urez točkića u osrednjem položaju.
  3. Plastični deo četke umetnite u urez i potisnite da skinete točkić.
  4. Novi točkić namestite tako što ćete umetnuti krilca nosača (b) u urez točkića i potisnuti da se začuje »klik«!

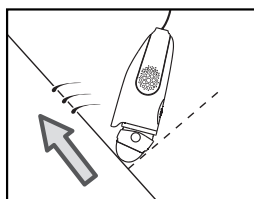
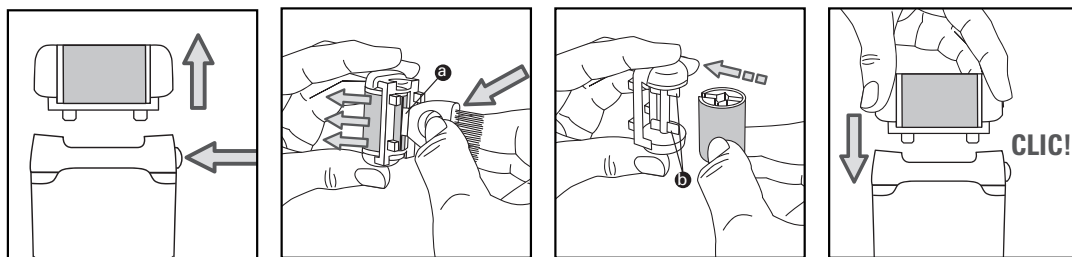

## 7- Epilacija nogu

Za optimalne rezultate epilacije preporučujemo vam da epilator malo nagnete prema koži u smeru epilacije, kao što je prikazano na skici.

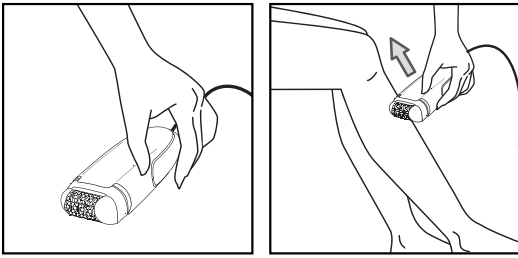

Odaberite brzinu 1 ili 2.  
Prekidač za vreme upotrebe mora da bude uočljiv.

## 8 - Epilacija osetljivih mjesta

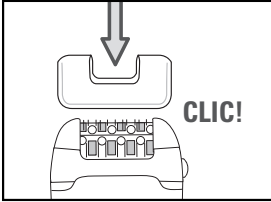

Mi vam savetujemo da koristite priključak "osetljive zone" kada vršite depilaciju pazuha i bikini linije kupaćeg kostima. Ovaj priključak je usavršen tako da smanjuje broj aktivnih pinceta, tako da depilacija bude potpuno blaga.

Za optimalne rezultate epilacije preporučujemo vam da epilator malo nagnete prema koži u smeru epilacije, kao što je prikazano na skici.

- Priprema mesta koje ćete da depilirate:
  - skratite preduge dlačice, dakle dlačice duže od 1 cm.
  - kožu potpuno osušite da biste uklonili sve tragove dezodoransa i znojenja.

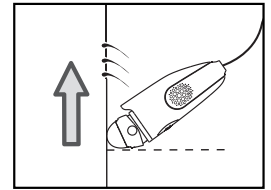

### 1) Depilacija pazuha :

- Uklopite priključak za pazuha (11) na glavu za depilaciju dok se ne čuje zvuk « klik ».
- Odaberite brzinu 1.



- Najpre spređa unazad...  
...zatim odozgo nadole.

### **Važno**

- Sve dok traje epilacija, ruku držite dignuto i istegnuto.
- Kožu zategnite da vam bude lakše.

### 2) Depilacija zone kontura kostima :

- Uklopite priključak za kostim (12) na glavu za depilaciju dok se ne čuje zvuk « klik ».
- Odaberite brzinu 1.

### • Za dekolte **Važno**

Dobro zategnite kožu.

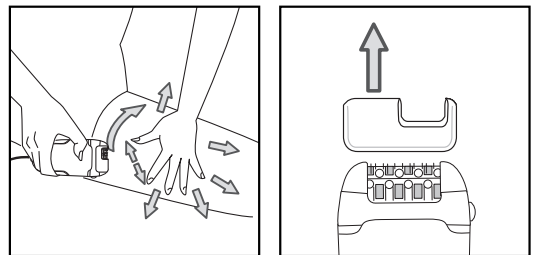

## B- Sa glavom za brijanje (u zavisnosti od modela) :

Način rada:

- Skinite glavu za depilaciju pritiskom na dugme za izbacivanje
- Uklopite glavu za brijanje (13) na aparat.
- Odaberite brzinu 2.

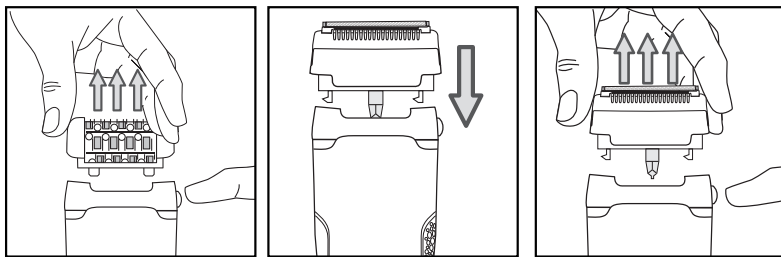

- Nakon upotrebe zaustavite aparat.
- Kod skidanja glave za brijanje: postavite prste sa strane glave i povucite prema gore.

Depilirajte suprotno rastu dlačice, **polako, bez pritiskanja.**

## 9-Za rezanje i izjednačavanje dlačica u zoni kostima (u zavisnosti od modela)

Postavite glavu za bikini na mesto. Vaša glava za bikini je opremljena sa 3 zupca koji odižu duge dlačice tako da ih se može odrezati sečivom (20).

Odaberite zubac pre no što stavite aparat u rad.

### VAŽNI SAVJETI

Kod prve upotrebe, savetujemo vam da koristite zubac koji odgovara maksimalnoj visini rezanja.

- Ako želite dužinu dlačica od nekih 9 mm, koristite najveći zubac.
- Ako želite dužinu dlačica od nekih 3 mm, koristite najmanji zubac.
- Ako želite dužinu dlačica od nekih 6 mm, koristite zubac srednje veličine.

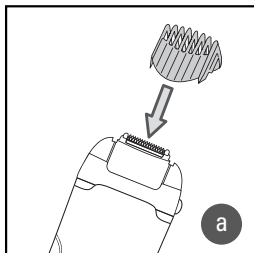

(a) Neka zubac klizne između dva spoja glave brijača, a zatim odaberite brzinu 2.

Držite aparat usmeren prema dole, tako da vidite marku svog aparata, i pomicite ga lagano u smeru suprotnom od rasta dlačica.

### • Za iscrtavanje uredne konture zone kostima

Ako želite da režete dlačice bliže koži, koristićete glavu za bikini bez zubaca:

Zaustavite aparat pritiskom na 0 i isključite ga.

Uklonite zubac tako što ćete ga pritisnuti (b).

Zatim pokrenite aparat birajući brzinu 1 ili 2.

Držite aparat usmeren prema dole i pomicite ga lagano u smeru suprotnom od rasta dlačica.

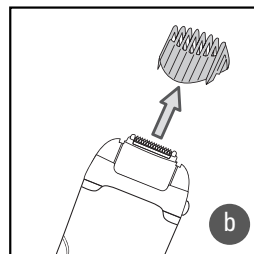

### VAŽNI SAVJETI

Za najveću efikasnost, pridržavajte kožu drugom rukom da bi se dlačice istakle.

Takode će vam brijanje biti precizno i manje će vas iritirati.

# 10-Održavanje aparata

## • Čišćenje depilacijske glave

1. Aparat isključite iz električne mreže.
2. Pritisnite na dugme da skinete depilacionu glavu.
3. Depilacionu glavu očistite tekućom hladnom vodom iz slavine da tako je 5 do 10 sekunda okretati rukom.

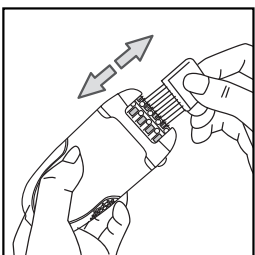
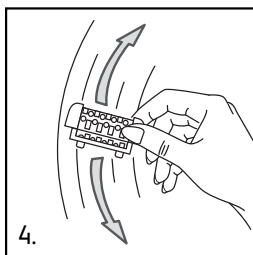
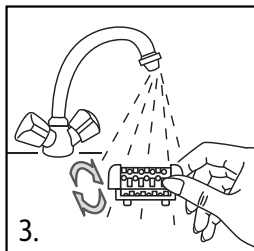
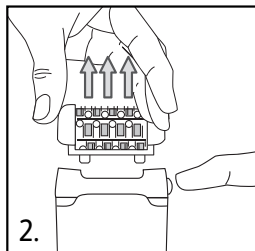
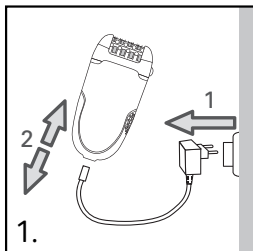

## 4. Depilacionu glavu dobro otresite, a zatim je krpom dobro osušite pre nego što je ponovno namestite na aparat.

Takođe možete da koristite četku za čišćenje koja je sastavni deo pribora za epilaciju koji ste kupili.

## • Čišćenje brijaće glave (u zavisnosti od modela)

- Zaustavite aparat i isključite ga iz struje.
- Skinite zaštitni poklopac (18).

Da biste to učinili : pritisnite dugmad za otvaranje i povucite na gore. Tako ćete skinuti zaštitni poklopac (18) sa bloka gde se nalazi sečivo (17).

- Pažljivo uklonite dlake duvanjem na mikro mrežu i oko nje (14).

**Nikad nemojte da koristite četkicu za čišćenje mikro-mrežice (14).**

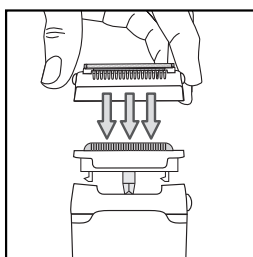
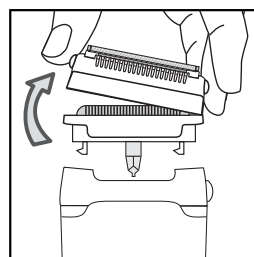

- Isto tako možete da provučete zaštitni poklopac (18) i blok oštrice (17) ispod mlaza vode da bi perfektno uklonili sve dlačice. Živo pobrišite te delove, a zatim ih osušite uz pomoć peškira, tako da ne pritisnete mikro-mrežicu, pre nego što ih ponovo sastavite.

- Vratite na mesto zaštitni poklopac (18) na blok oštrica (17). Začuje se zvuk « klik ».

**PAŽNJA ! NEMOJTE DA PRITISNETE MIKRO-MREŽICU KADA JE VRAĆATE NA MESTO. Izbegavajte primenu alkohola na telo aparata, da se ne bi uništile njegove boje.**

**Nemojte da koristite metalni ili oštar alat.**

## • Čišćenje glave za rezanje (u zavisnosti od modela)

Zaustavite i isključite aparat iz mreže.

Prtisnite na dugme da skinete depilacionu g lavu.

Odignite zubac i uklonite dlačice iz glave za rezanje uz pomoć četkice.

Stavite glavu za rezanje pod hladnu vodu iz slavine na 5 do 10 sekundi.

Depilacionu glavu dobro ošusite pre nego što je ponovno namestite na aparat.

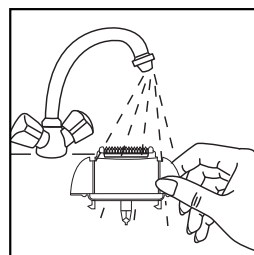

**VAŽNI SAVJETI** Sistematski očistite glavu za rezanje aparata nakon svake upotrebe. Aparat ne treba uranjati u tečnost. On se ne može koristiti pod tušem, ni u kadi.

## I I - Podmazivanje trimera bikini glave

Da bi vaš aparat ostao efikasan, neophodno je redovno uljiti sečiva za rezanje (a posebno nakon pranja ispod vode) dostavljenim sredstvom za podmazivanje, ili uljem za šivaće mašine.

Zaustavite i isključite aparat iz mreže.

Očistite glavu za rezanje uz pomoć četkice.

Nauljite sečiva : dovoljna je jedna kap.

Neka brijač radi nekoliko sekundi.

Očistite višak ulja uz pomoć krpice.

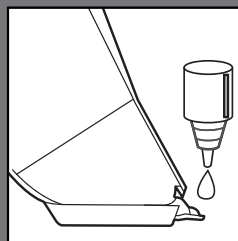

### • Čišćenje dodatnog nastavka za osetljiva mesta

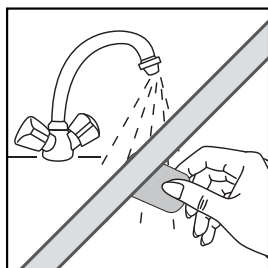
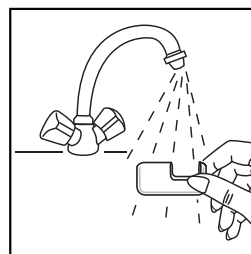
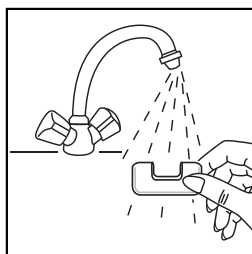
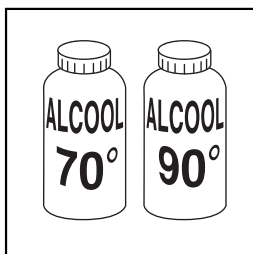

### • Čišćenje glave za piling epiderme

Preporučujemo vam da točkić za piling zamenite posle tri pilinga, odnosno kada se točkić istroši.



Točkiće nemojte da čistite vodom.

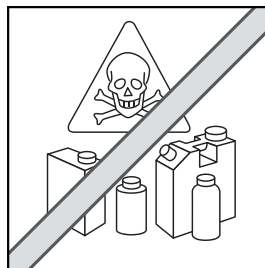
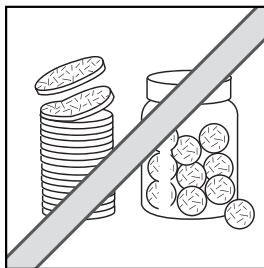
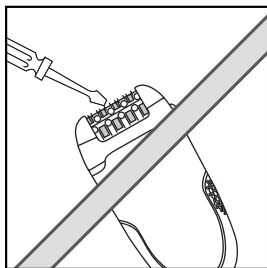
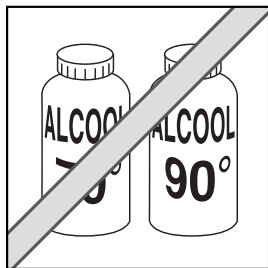

## I 2 - Negovanje kože

Male crvene mrlje koje se nakon epilacije pojave na koži, ukazuju na to da ste dlake dobro uklonili; ubrzo će nestati. Zato vam preporučujemo da epilaciju obavljate naveče. Ako je potrebno, nanesite kremu za smirenje kože nakon epilacije.



# 1-Opis vašega aparata

- 1-Nihajoča glava
- 2-Epilacijska glava
- 3-Pinceta
- 4-Masažne kroglice
- 5-Luščilna glava
- 6-Gumb za sprostitve odstranljive glave
- 7-Pokrovček
- 8-Stikalo za 2 hitrosti in zaustavitev
- 9-Čistilna ščetka
- 10-Adapter
- 11-Nastavek za pazduhe (odvisno od modela)
- 12-Nastavek za britje bikini predela (odvisno od modela)
- 13-Brivna glava (odvisno od modela)
- 14-Mikro rešetka
- 15-Strižnik
- 16-Sprostite gumbe
- 17-Rezilna enota
- 18-Zaščitni pokrov
- 19-Mazivo za epilacijsko glavo za bikini
- 20-Brivna glava za bikini predel (odvisno od modela)
  - a-brivna glava s keramičnim rezilom
  - b-zamenljivi glavniki (3, 6, 9 mm)
- 21-Vision
- 22-Protibolečinska funkcija

**Funkcija Vision:** Vaš aparat je opremljen s sistemom Vision, ki omogoča gladko in popolno depilacijo. Z oddajanjem ultra halo svetlobe so s tem sistemom tudi najtanjše, najkrajše ali najsvetlejšše dlake veliko bolj vidne.

**Delovanje vrtljive glave:** Zaradi udobnejše uporabe je naprava opremljena z vrtljivo glavo, ki se prilagaja obliki vseh površin, s katerih nameravate odstraniti dlake (noge, pazduhe, črta bikinija), rezultat pa bo gladka in mehka koža.

**Protibolečinska funkcija:** Fresh Extreme je opremljen s hitro turbino, ki izloča zrak in hladi kožo. Zaradi tega je odstranjevanje dlak manj boleče.

## 2 - VARNOSTNI NASVETI

- Za zagotavljanje vaše varnosti ta naprava ustreza veljavnim standardom in predpisom (direktive za nizko napetost, elektromagnetno združljivost, okolje...).
- Preverite ali napajalna napetost vaše električne napeljave ustreza napetosti naprave. Napačna priključitev na omrežje lahko povzroči nepopravljivo škodo, ki ni vključena v garancijo.
- Instalacija naprave in njena uporaba morata biti v skladu z veljavnimi standardi v vaši državi.
- Naprava ni predvidena za uporabo s strani oseb (kamor so vključeni tudi otroci) z zmanjšanimi fizičnimi, čutilnimi ali duševnimi sposobnostmi, ali oseb, ki nimajo izkušenj z napravo, oziroma je ne poznajo, razen če oseba, ki odgovarja za njihovo varnost, poskrbi za nadzor ali za predhodno usposabljanje o uporabi naprave. Poskrbeti je treba za nadzor otrok in preprečiti, da se igrajo z napravo.
- Ne uporabljajte naprave in se obrnite na pooblaščen servisni center:
  - v primeru padca naprave na tla,
  - če ne deluje pravilno.
- Napravo morate izključiti z omrežnega napajanja: pred čiščenjem in vzdrževanjem, v primeru nepravilnega delovanja, takoj po prenehanju uporabe.
- Ne uporabljajte naprave, če je kabel poškodovan.
- Ne potaplajte je v vodo in ne postavljajte pod pipo, niti pri čiščenju.
- Ne držite je z vlažnimi rokami.
- Ne držite je za ohišje, ki je vroče, ampak za ročaj.
- Ne izključite je tako, da povlečete za kabel, ampak izvlecite vtikač.
- Ne uporabljajte električnega podaljška.
- Ne čistite je z grobimi ali korozivnimi sredstvi.
- Ne uporabljajte je pri temperaturi, ki je nižja od 0° C in višja od 35° C.
- Pred vsakim posegom na aparatu in po vsaki uporabi aparata letega izklopite iz električnega omrežja.

- Aparat je namenjen samo osebni uporabi doma.
- Epilator lahko uporabljate izključno le s priloženim blokom za napajanje št.EM.2A2.
- Blok za napajanje uporabljajte izključno le z epilatorjem.
- Aparata (epilator ali blok za napajanje) nikoli ne uporabljajte, če je poškodovan, če nepravilno deluje ali če vam je padel na tla (nevidne poškodbe lahko ogrozijo vašo varnost).
- Pazite, da aparat med delovanjem ne pride v stik s trepalnicami, lasmi, oblačili ali kakšnim drugim predmetom, saj vas na ta način lahko poškoduje oziroma preneha delovati.
- Če imate po opravljenem nakupu z aparatom težave (z epilatorjem ah z blokom za napajanje), pokličite svojega prodajalca oziroma pooblaščni servis.
- V primeru poškodb, ki so posledica nepravilne uporabe aparata ali uporabe, ki ni v skladu s terni navodili, ne prevzemamo nikakršne odgovornosti.
- Epilatorja ne uporabljajte:
  - na obrazu
  - na ranjeni koži
  - na zeho občutljivih delih kože (krčne žile, hepatne pike, rojstna znamenja)
  - v primerih kožnih obolenj (ekcemi, vnetja, akne).
- Pri depiliranju območja okrog bikini kopalk lahko to napravo uporabljate samo za zunanji predel. Ne uporabljajte je na najbolj intimnih mestih (sramne ustnice).
- Iz higienskih razlogov vam priporočamo, da nikomur, niti vašim najbližjim, ne posojate aparata.
- Bodite zeho pazljivi, če z aparatom epilirate otroka ali invalida oziroma če so otroci in invalidi v vaši bližini, ko aparat uporabljate sami.
- Bodite izredno pazljivi, ko napravo uporabljate v prisotnosti otrok ali invalidov.
- Naprave ne puščajte brez nadzora v bližini otrok.
- Naprave ne izpostavljajte sončnim žarkom.
- Ne uporabljajte je pri nizkih temperaturah.
- Za čiščenje ne uporabljajte agresivnih sredstev ali razredčil.

**GARANCIJA** : Naprava je namenjena samo za uporabo v gospodinjstvih. Ne sme se uporabljati v profesionalne namene. V primeru napačne uporabe postane garancija nična in neveljavna.

### 3- Priprava kože

Vaša koža mora biti čista in suha.

- Pred epilacijo ne uporabljajte krem niti hidratantnih izdelkov.
- Če je bila vaša metoda epilacije britje:
- Pri prvih epilacijah se vam bo vaša koža morda zdela bolj občutljiva, saj so dlake zaradi britja postale debelejšje in trše.

Epilator bo zmanjšal ta občutek: novo zraslih dlak bo manj in bodo nežnejše.

- Epilacija bo učinkovitejša in uporaba aparata bo lažja, če ga boste redno uporabljali.
- Svetujemo vas, da epilacijo opravljate, ko dlake na novo zrastejo.

### 4- Vklon napetosti

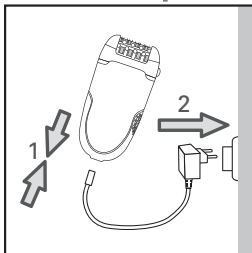

### 5- Izklop napetosti

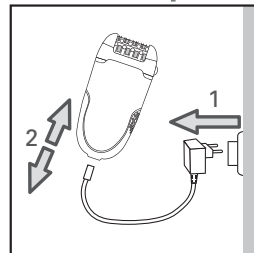

## 6-Luščenje povrhnjice

Luščenje vam omogoča: Z redno uporabo omejite rast podkožnih dlačic. Toplo vam priporočamo, da glavo za luščenje uporabite dva dni po epilaciji, saj vaša koža ne potrebuje več agresivnih postopkov naenkrat.

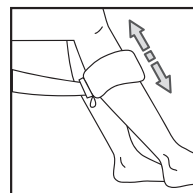

- Gela in kreme za luščenje povrhnjice ne uporabljajte istočasno
- Povrhnjice nikoli ne luščite na občutljivih delih telesa (pod pazduhami / na dekolteju / na obrazu)
- Po luščenju priporočamo, da z vlažno rokavico odstranite koščke mrtve kože.
- Nato kožo dobro osušite.

### • Delovanje

- Depilacijsko glavo snemite s pomočjo pritiska na gumb
- Na aparat pritrдите glavo za luščenje povrhnjice
- Izberite hitrost 1.
- S počasnimi gibi naprej in nazaj luščite povrhnjico.

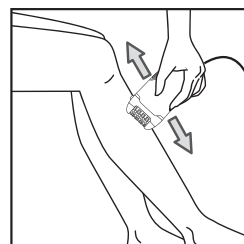
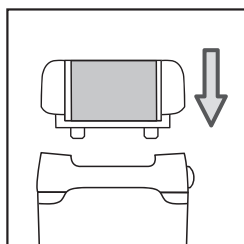
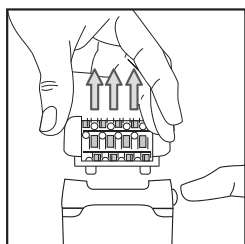

Ob prvi uporabi glave za luščenje povrhnjice oziroma, če je vaša koža nežna, vam priporočamo:

1. da pred peelingom navlažite kožo z vlažno rokavico ali vato
2. da so gibi počasni in nežni
3. da z aparatom ne potegnete čez isto mesto na koži več kot dvakrat.

### • Zamenjava kolesc za luščenje

- S pomočjo pritiska na gumb snemite glavo za luščenje povrhnjice z aparata.
- S pomočjo plastičnega dela (a) ščetke na sledeči način snemite kolesce:
- 1. Glavo za luščenje povrhnjice obrnite in jo držite, palec in kazalec položite na stranski del.
- 2. Kolesce obrnite tako, da je zareza kolesca v osrednjem položaju.
- 3. V zarezo vstavite plastični del ščetke in potisnite, da snamete kolesce.
- 4. Namestite novo kolesce tako, da vstavite krilci (b) nosilca v zarezo kolesca in potisnete, da zaslišite klik!

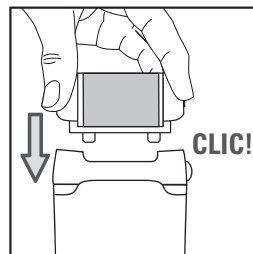
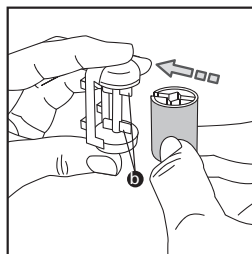
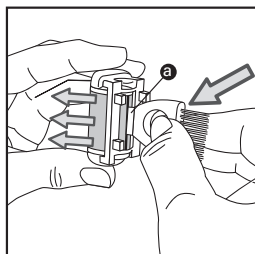
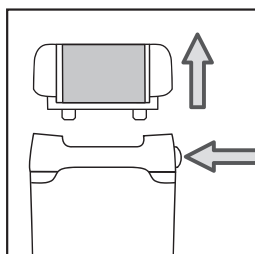

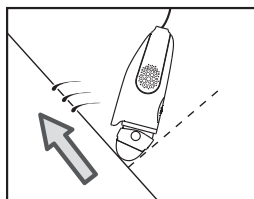

## 7-Epilacija nog

Da bodo rezultati epilacije optimalni, vam priporočamo, da epilator rahlo nagnete proti koži v smeri epilacije, kot je narisan na skici.

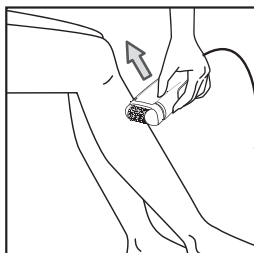
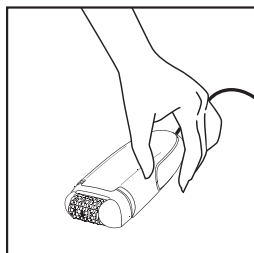

Izberite hitrost 1 ali 2.

Stikalo mora biti med uporabo vedno vidno.

## 8-Epilacija občutljivih mest

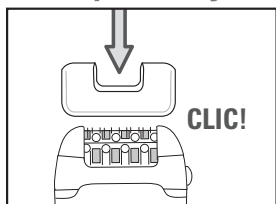

Za depiliranje pod pazduh in na predelu okrog kopalne obleke vam svetujemo uporabo nastavka za "občutljiva mesta". Nastavek je izdelan tako, da vsebuje manjše število aktivnih pincet, kar omogoča izredno nežno depiliranje.

Da bodo rezultati epilacije optimalni, vam priporočamo, da epilator rahlo nagnete proti koži v smeri epilacije, kot je narisan na skici.

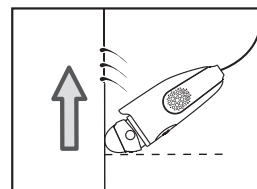

• Priprava mesta, ki ga boste depilirali:

- Postrizite predolge dlake, torej dlake, ki so daljše kot 1 cm.
- Kožo popolnoma osušite, da odstranite vse sledi deodorantov in znojenja.

1) Odstranjevanje dlak pod pazduhami :

- Nastavek za pazduhe (11) namestite na nastavek za odstranjevanje dlak, da se zaskoči.
- Izberite hitrost I.

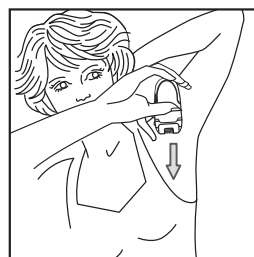

Najprej od spodaj navzgor...  
...potem od zgoraj navzdol.

**Pomembno:**

- Med celotno epilacijo roko držite dvignjeno in iztegnjeno.
- Kožo napnite, lažje bo.

2) Odstranjevanje dlak na bikini predelu :

- Nastavek za bikini predel (12) namestite na nastavek za odstranjevanje dlak, da se zaskoči.
- Izberite hitrost I.

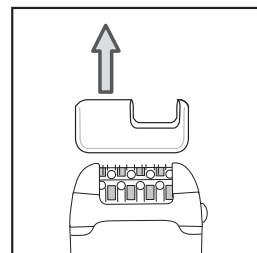
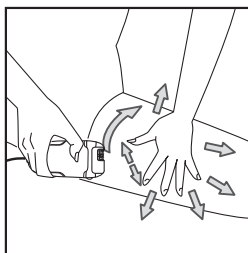

**Pomembno:**

Dobro napnite kožo.

Po uporabi dodatni nastavek za občutljiva mesta snemite in izklopite aparat iz električnega omrežja.

## B- Z nastavkom za britje (odvisno od modela):

### • Delovanje:

- Nastavek za odstranjevanje dlak odstranite tako, da pritisnete na gumb za izmet.
- Namestite nastavek za britje (13) na napravo.

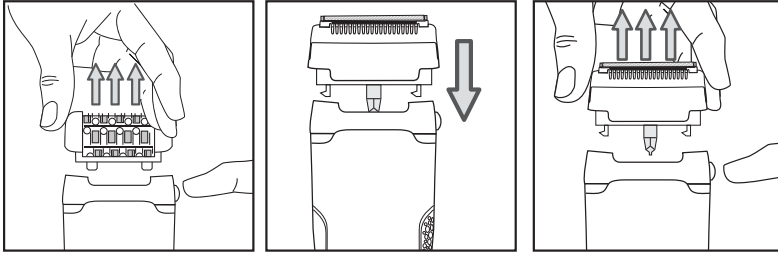

- Izberite hitrost 2.
- Po uporabi izključite napravo.
- Odstranitev nastavka za britje: nastavek primite z obeh strani in ga povlecite navzgor.

Depilirajte proti dlaki, počasi, brez pritiskanja.

## 9-Za britje in oblikovanje dlak na bikini predelu (odvisno od modela)

Namestite pripomoček za odstranjevanje dlak na bikini predelu (20). Opremljen je s tremi glavniki, da lahko najprej odstranite dolge dlake, nato pa jih pobrijete z britvico. Preden vključite napravo, izberite velikost glavnika.

### POMEMBNI NASVETI

Priporočljivo je, da pri prvi uporabi uporabite največji glavnik.

- Če želite dolžino dlak približno 9 mm, uporabite največji glavnik.
- Če želite dolžino dlak približno 3 mm, uporabite najmanjši glavnik.
- Če želite dolžino dlak približno 6 mm, uporabite srednje velik glavnik.

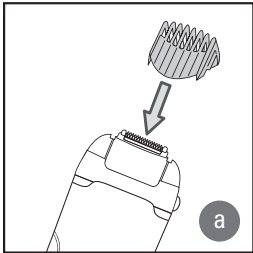

(a) Glavnik namestite v dve zarezni nastavka za britje, nato nastavite izberite hitrost 1 ali 2.

Brivnik držite v navpičnem položaju tako, da je znamka obrnjena proti vam in ga počasi premikajte v smeri proti dlakam.

### • Za natančno britje bikini predela

Če želite dlake povsem pobriti, uporabite nastavek za bikini predel, brez glavnika:

Zaustavite napravo s pritiskom na 0 in iztaknite kabel iz vti nice.

S potiskom odstranite glavnik (b).

Nato vključite napravo z izbiro hitrosti 1 ali 2.

Brivnik držite navpično in ga počasi premikajte v smeri proti dlakam.

### POMEMBNI NASVETI

Za bolj učinkovito britje napnite kožo z roko, da izstopijo vse dlake.

Na ta način boste dlake pobrili natančno in manj boleče.

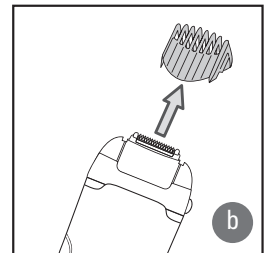

## 10-Vzdrževanje aparata

### Čiščenje depilacijske glave:

1. Aparat izklopite iz električnega omrežja.
2. Pritisnite na gumb, da snamete depilacijsko glavo.
3. Depilacijsko glavo očistite pod tekočo hladno vodo iz pipe tako, da jo z roko 5 do 10 sekund obračate.

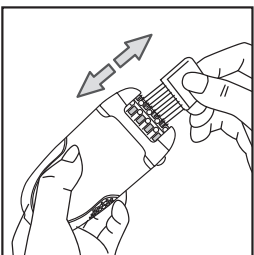
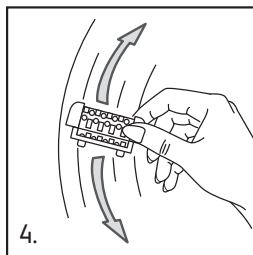
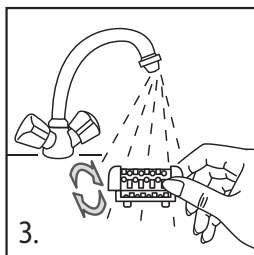
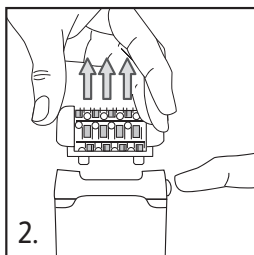
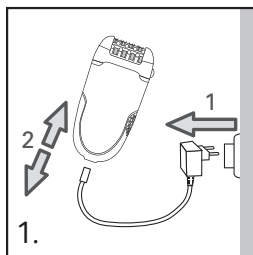

**4. Depilacijsko glavo dobro otresite in jo nato s pomočjo krpe dobro osušite, preden jo ponovno namestite na aparat.**

Prav tako lahko uporabite čistilno ščetko, ki je sestavni del pribora za epilacijo, ki ste ga kupili.

• Čiščenje brivne glave (odvisno od modela)

- Zaustavite napravo in izvalcite vtičnik iz omrežne vtičnice.
- Odstranite zaščitni pokrov (18).

To naredite, kot sledi: pritisnite na gumba za sprostitev in povlecite navzgor. Zaščitni pokrov (18) odstranite z bloka rezil (17).

- Previdno odstranite dlačice s pihanjem na mikro mrežico in okrog nje (14).

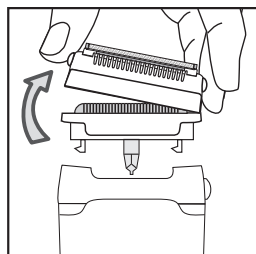

**Za čiščenje mikro mrežice (14) nikoli ne uporabljajte ščetke.**

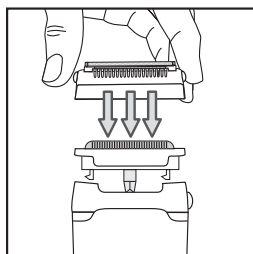

- Zaščitni pokrov (18) in blok rezil (17) lahko postavite tudi pod hladno tekočo vodo, da popolnoma odstranite vse dlačice. Pred ponovnim sestavljanjem dobro otresite vse dele in jih posušite z brisačo, brez pritiskanja na mikro mrežico.

- Ponovno namestite zaščitni pokrov (18) na blok rezil (17), tako da klikne.

**VAŽNO! NE PRITISKAJTE NA MIKRO REŠETKO MED PONOVNIM NAMEŠČANJEM.**

Da preprečite obledelost barv, ne uporabljajte alkohola za čiščenje telesa naprave.

Ne uporabljajte kovinskega ali ostrega orodja.

• Čiščenje nastavka za britje (odvisno od modela)

Izključite brivnik in ga izklopite iz električnega omrežja.

Pritisnite na gumb, da snamete depilacijsko glavo.

Odstranite glavnik in s krtačko očistite dlake z nastavka za britje.

Nastavek za britje za 5 do 10 sekund postavite pod mrzlo tekočo vodo.

Depilacijsko glavo dobro otresite in jo nato s pomočjo krpe dobro osušite.

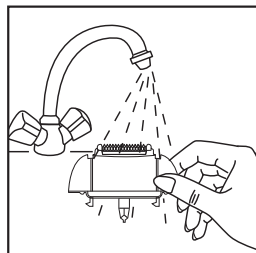

**POMEMBNI NASVETI**

Nastavek za britje očistite po vsaki uporabi.

brivnika ne potaplajte v vodo. Ne uporabljajte ga pod tušem ali v kopalni kadi.

## I I- Mazanje glave za bikini strižnik

Za učinkovito delovanje brivnika morate britvico redno mazati (predvsem po čiščenju pod vodo) s priloženim oljem ali z oljem za šivalne stroje.

Izključite brivnik in ga izklopite iz električnega omrežja.

Nastavek za britje očistite s krtačko.

Naoljite britvico : zadostuje ena kaplja.

Za nekaj sekund vključite brivnik.

S krpo odstranite ostanek olja.

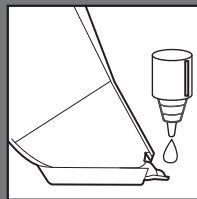

**POMEMBNI NASVETI** Na napravo ne nanašajte alkohola, ker ta lahko povzroči obledelost barv.

**Čiščenje dodatnega nastavka za občutljiva mesta :**

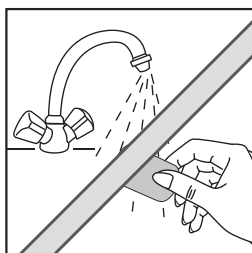
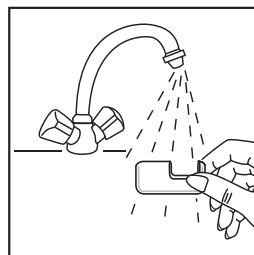
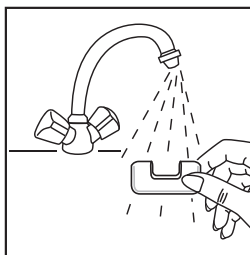
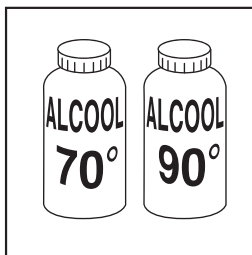

**Čiščenje glave za luščenje povrhnjice:**

Priporočamo vam, da kolesce za luščenje zamenjate po treh peelingih oziroma takrat, ko je kolesce obrabljeno.



Kolesc ne čistite pod vodo.

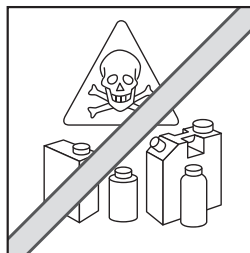
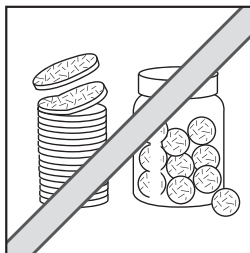
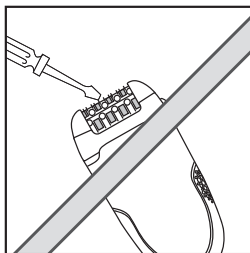
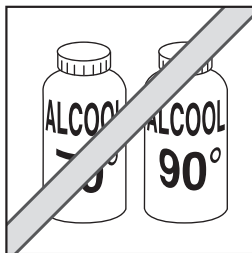

## I2- Negovanje kože

Majhne rdeče pikice, ki se po epilaciji pojavijo na koži, dokazujejo, da ste dlake dobro odstranili; hitro bodo izginile.

Zato vam priporočamo, da epilacijo opravljate zvečer.

Če je potrebno, nanesite kremo, ki pomiri kožo po epilaciji.

## I3-Sodelujmo pri prizadevanjih za zaščito okolja!

① Vaša naprava vsebuje številne vredne materiale, ki se lahko reciklirajo.

➡ Zato jo odnesite na zbirno mesto, če ga ni pa v pooblaščen servisni center, kjer jo bodo ustrezno predelali.

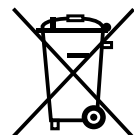

Pozorne si ho prečítajte a uschovajte

# 1-Popis vášho prístroja

- |  |   |
|--|---|
| 1-Rotujúca hlava                               | 14-Mikro mriežka  |
| 2-Epilačná hlava                               | 15-Strojček na vlasy  |
| 3-Pinzety                                      | 16-Tlačidlá na vytlačenie                                     |
| 4-Masážne guľôčky                              | 17-Zostava čepelí   |
| 5-Peelingová hlava                             | 18-Ochranný kryt  |
| 6-Tlačidlo na vysunutie odnímateľnej hlavy     | 19-Mazivo pre strihaciu hlavu na úpravu chĺpkov okolo plaviek |
| 7-Ochranný kryt                                | 20-Strihacia hlava bikini (pod a modelu)                      |
| 8-Prepínač pre 2 rýchlosti a vypínač           | a-strihacia hlava s keramickou čepelou                        |
| 9-čistiaca kefka                               | b-vymeniteľné hrebene (3, 6, 9 mm)                            |
| 10-Adaptér                                     | 21-Vision   |
| 11-Príslušenstvo pre podpaзуšie (pod a modelu) | 22-Funkcia proti bolesti                                      |
| 12-Príslušenstvo pre plavky (pod a modelu)     |   |
| 13-Holiaca hlava (pod a modelu)                |   |

## Funkcia Vision :

Na čistu depiláciu bez dodatočných úprav je váš prístroj vybavený systémom Vision. Tento systém, vysielajúci na kožu ultra svetelný oruh, umožňuje lepšiu viditeľnosť všetkých chlpkov, i tých najjemnejších, najkratších a najsvetlejších.

## Funkcia otočnej hlavy:

Pre pohodlnejšie použitie je prístroj vybavený otočnou hlavou, ktorá sa prispôbuje každému záhybu holených oblastí (nohy, podpaзуšie, oblasť bikín), čím sa dosiahne hladký a účinný výsledok.

## Funkcia proti bolesti:

Prístroj Fresh Extreme je vybavený vysokorýchlostnou turbínou, ktorá ofukuje prúdom vzduchu pokožku a osviežuje ju. To prispieva ku zmenšeniu bolesti súvisiacej s epiláciou.

## 2 - BEZPEŠNOSTNÉ RADY

- Aby bola zabezpečená vaša bezpečnosť, tento prístroj zodpovedá platným normám a predpisom (smerniciam o nízkom napätí, o elektromagnetickej kompatibilite, o životnom prostredí...)
- Skontrolujte, či napätie vašej elektrickej inštalácie zodpovedá napätiu vášho prístroja. Akékoľvek nesprávne zapojenie môže spôsobiť nenávratné škody, na ktoré sa záruka nevzťahuje.
- Inštalácia prístroja a jeho používanie musia byť v súlade s normami platnými vo vašom štáte.
- Tento prístroj nesmú používať osoby (vrátane detí), ktoré majú zníženú fyzickú, sensorickú alebo mentálnu schopnosť, alebo osoby, ktoré nemajú na to skúsenosti alebo vedomosti, okrem prípadov, keď im pri tom pomáha osoba zodpovedná za ich bezpečnosť, dozor alebo osoba, ktorá ich vopred poučí o používaní tohto prístroja. Je vhodné dohliadať na deti, aby ste si boli istí, že sa s týmto prístrojom nehrajú.
- Prístroj nepoužívajte a obráťte sa na autorizované servisné stredisko, ak : prístroj spadol, ak normálne nefunguje.
- Prístroj je potrebné odpojiť z elektrickej siete: pred čistením a údržbou, v prípade, že dôjde k prevádzkovým poruchám a keď ste ho prestali používať.
- Prístroj nepoužívajte, ak je poškodený napájací kábel.
- Neponárajte ho do vody, ani ak by ste ho chceli očistiť.
- Nechytajte ho vlhkými rukami.
- Prístroj nechytajte za teplú časť, ale za rukoväť.
- Pri odpájaní z elektrickej siete neťahajte za napájací kábel, ale za zástrčku.
- Nepoužívajte elektrickú predlžovaciu šnúru.
- Nečistite ho drsnými ani koróznymi prostriedkami.
- Nepoužívajte ho v prípade, že teplota v interiéri klesla pod 0 °C alebo vystúpila nad 35 °C.
- Tento prístroj je určený výlučne na domáce a osobné použitie.



- Depilátor sa môže používať len s dodanou sústavou napájania č. EM.2A2.
- Túto sústavu napájania nepoužívajte na iné účely ako na tento depilátor.
- Keď je prístroj v chode, nesmie sa dostať do kontaktu s mihalnicami, vlasmi, oblečením alebo akmkoľvek iným objektom, aby ste sa vyhli všetkým rizikám poranenia alebo zablokovania prístroja.
- Tento prístroj sa môže opravovať len za použitia špeciálneho náradia.
- V prípade akéhokoľvek problému po zakúpení prístroja (depilátor alebo sústava napájania) sa obráťte na svojho bežného predajcu alebo na Schválené servisné centrum.
- Nezodpovedáme sa prípadné škody spôsobené nesprávnym použitím prístroja alebo použitím, ktoré sa líši od pokynov uvedených v tomto návode.
- Nepoužívajte depilátor:
  - na tvár
  - na poranenú pokožku
  - v rizikových oblastiach (krčové žily, materské znamienka)
  - ak trpíte kožnými chorobami (ekzém, zapálené miesta na koži, akné).
- V prípade, že tento prístroj používate na odstraňovanie chĺpkov z miest okolo bikín, môžete ho používať iba na holenie externých kontúr. Nepoužívajte ho na odstraňovanie chĺpkov z najintímnejších miest (pysky ohanbia).
- Z hygienických dôvodov vám neodporúčame požičovať prístroj ani vo vašom blízkom okolí.
- Nevystavujte prístroj slnečným lúčom.
- Nepoužívajte prístroj za nízkych teplôt.

**ZÁRUKA :** Tento prístroj je určený na bežné domáce použitie. Nemôže sa používať na profesionálne účely. V prípade, že sa prístroj nesprávne používa, záruka stráca platnosť.

### 3-Príprava pokožky

Vaša pokožka musí byť čistá a suchá.

- Pred depiláciou nepoužívajte ani krém, ani žiadny hydratačný produkt.
- Ak ste doteraz ako depiláciu používali žiletku:
- Pri prvých pokusoch depilácie sa vám môže zdať pokožku citlivejšia, pretože chĺpky sú v dôsledku holenia hrubšie a pevnejšie. Tento vnem sa vďaka depilátoru zredukuje: chĺpky budú rásť slabšie a budú jemnejšie.
- Váš depilátor bude oveľa účinnejší a bude sa oveľa ľahšie používať, ak ho budete pravidelne používať. Odporúčame vám vykonať depiláciu hneď ako sa objavia prvé chĺpky.

### 4- Zapnutie

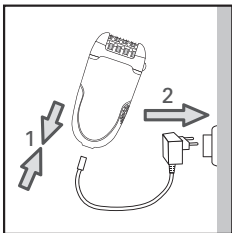

### 5- Vypnutie

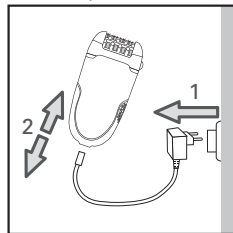

### 6-Vyhladenie (podľa modelu)

Vyhladenie vám umožní: Obmedziť pravidelný rast podkožných chĺpkov. Odporúčame Vám použiť 2 dni po epilácii Peelingovú hlavu, aby sa zabránilo podráždeniu kože.

- Nepoužívajte naraz gél aj vyhladzovací krém
- Nikdy nevyhladzujte chĺpky na citlivých miestach (podpazušie / intímne oblasti / tvár)

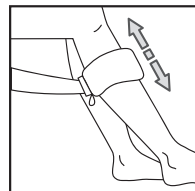

- Po vyhladení vám odporúčame prejsť po pokožke vlhkou rukavicou, aby ste odstránili odumretú pokožku.

- Potom pokožku dobre vysušte.

### • pracovný postup

- Odstráňte depilačnú hlavu stlačením tlačidla otvárania hlavy

- Stlačte vytrhávaciu hlavu na prístroji

- Nastavte rýchlosť 1.

- Pristúpte k vyhladeniu pomalým pohybom sem a tam.

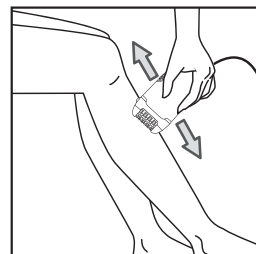
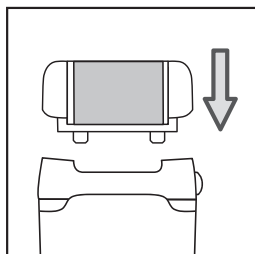
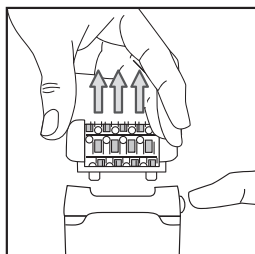

Počas prvého použitia funkcie vytrhávania alebo ak máte jemnú pokožku Vám odporúčame:

1. navlhčiť pokožku pred peelingom za pomoci handričky alebo rukavice
2. vykonávať s prístrojom pomalé, jemné pohyby
3. neprechádzať tým istým miestom viac ako dvakrát.

### • Výmena vytrhávacieho valčeka

- Odstráňte vytrhávaciu hlavu prístroja stlačením tlačidla otvárania hlavy.

- Za pomoci plastového konca štetky (a) odpojte valček nasledujúcim spôsobom:

1. Otočte vytrhávaciu hlavu, podržte ju a palcom a ukazovákom chyťte bočné konce.

2. Otočte valček, aby ste mohli nastaviť drážku valca do strednej polohy.

3. Plastový koniec štetky nastavte do drážky, stlačte ho a valček sa otvorí.

4. Nastavte nový valček vsadením výbežkov (b) držiaka vytrhávacej hlavy do drážky valčeka a stlačte ho, až kým nepukne !

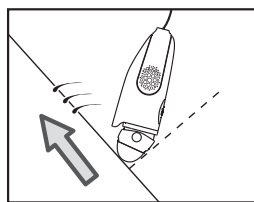
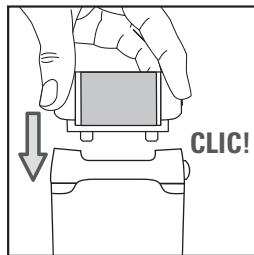
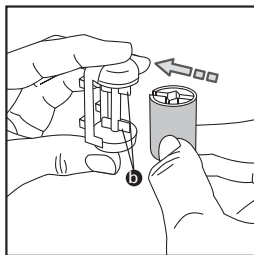
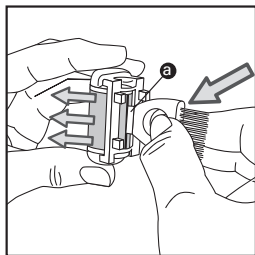
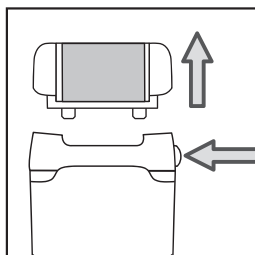

## 7. Depilácia nôh

Pre optimálnu depiláciu vám odporúčame mierne nakloniť depilátor k pokožke v smere depilácie, tak ako je to zobrazené na schéme.

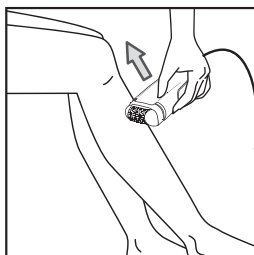
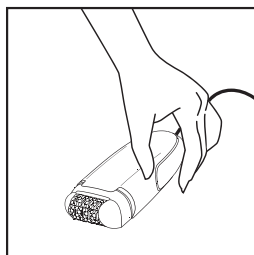

Nastavte rýchlosť 2.  
Prerušovač musí zostať viditeľný počas celej doby použitia.

Vykonajte depiláciu proti smeru rastu chĺpkov, **pomaly a bez tlačenia**.

## 8-Depilácia citlivých oblastí

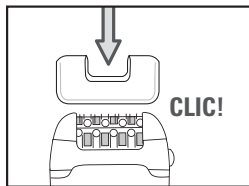

Keď si odstraňujete chĺpky v oblasti podpazušia a na miestach okolo bikín, odporúčame vám používať príslušenstvo „citlivé miesta“. Toto príslušenstvo bolo prepracované tak, aby sa znížil počet aktívnych pinziat a aby sa zaručila príjemná epilácia.

Pre optimálnu depiláciu vám odporúčame mierne nakloniť depilátor k pokožke v smere depilácie, tak ako je to zobrazené na schéme.

- Príprava oblasti, ktorú chcete depilovať:
  - Príliš dlhé chĺpky, dlhšie ako 1 cm, ostrihajte.
  - Dokonale vysušte danú oblasť a odstráňte všetky stopy deodorantu alebo potu.

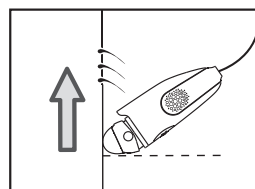

### 1) Epilácia v podpazuší :

- Nasadte príslušenstvo pre podpazušie (11) na epilačnú hlavu, až počujete cvaknutie.
- Nastavte rýchlosť I.

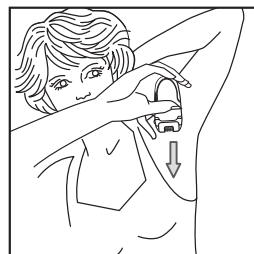

Najskôr zospodu nahor ...  
.. potom zhora dole.

### Dôležité:

- Počas celej depilácie podržte ruku zdvihnutú a vyrovnanú.
- Pre vyššiu citlivosť zjemnite pokožku.

### 2) Epilácia v oblasti obrysu plaviek :

- Nasadte príslušenstvo pre plavky (12) na epilačnú hlavu, až počujete cvaknutie.
- Nastavte rýchlosť I.

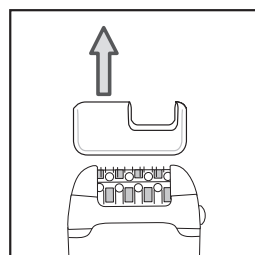
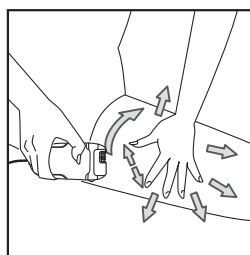

**Dôležité:** Dobre zjemnite pokožku.

Po použití vyberte príslušenstvo pre citlivé oblasti a odpojte prístroj od elektriny.

## B- So strihacou hlavou (pod a modelu) :

Prevádzkový režim:

- Snímate epilačnú hlavu stlačením uvoľňovacieho tlačidla
- Nasadíte strihaciu hlavu (13) na prístroj.
- Nastavte rýchlosť 2.

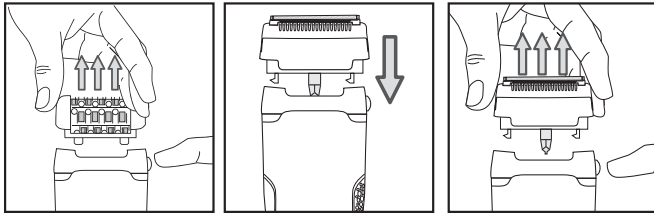

- po použití prístroj vypnite.
- Pre sňatie strihacej hlavy: umiestnite prsty po stranách hlavy a zatiahnite hore.

Vykonajte depiláciu proti smeru rastu chĺpkov, pomaly a bez tlačenia.

## 9-Pre strihanie a zarovnanie chĺpkov v oblasti plaviek (podľa modelu)

Nasadíte do pracovnej polohy hlavu pre

dvojdielne plavky. Hlava pre dvojdielne plavky je vybavená 3 hrebeňmi, ktoré dvíhajú dlhé chĺpky, aby je čepeľ mohla ustrihnúť. (20)

Hrebeň si zvolíte pred zapnutím prístroja.

### POMEMBNI NASVETI

**Na prvé použitie vám odporúčame použiť hrebeň zodpovedajúci maximálnej strihacej výške.**

- Keď chcete, aby boli chĺpky dlhé asi 9 mm, použite najväčší hrebeň.
- Keď chcete, aby boli chĺpky dlhé asi 3 mm, použite najmenší hrebeň.
- Keď chcete, aby boli chĺpky dlhé asi 6 mm, použite hrebeň strednej veľkosti.

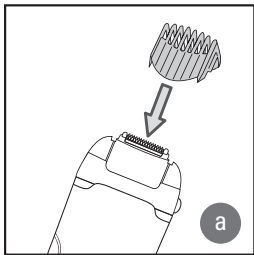

(a) Hrebeň vsaďte do dvoch drážok v hlave strihacieho strojčeka, potom nastavte rýchlosť 2.

Držte prístroj kolmo tak, aby bolo vidieť na jeho značku, a pohybujte ním pomaly proti chĺpkom.

### • Pre vykreslenie jasného obrysu oblasti plaviek

Keď si prajete zastrihnúť chĺpky čo najbližšie k pokožke, použite hlavu pre dvojdielne plavky bez hrebeňa :

Prístroj vypnite stlačením 0 a odpojte ho od elektrickej siete.

Zatlačením na hrebeň vyberte hrebeň (b).

Potom prístroj zapnite nastavením rýchlosti 1 alebo 2.

Prístroj držte kolmo a pohybujte ním pomaly proti chĺpkom.

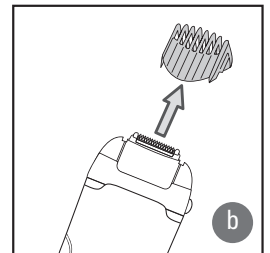

### POMEMBNI NASVETI

**V záujme vysokej účinnosti napnite pokožku druhou rukou, aby chĺpky vynikli.**

**Tým dosiahnete, že vaše strihanie bude presné a málo dráždivé.**

# 10- Údržba prístroja

## Čistenie depilačnej hlavy:

1. Odpojte prístroj od elektriny.
2. Stlačte tlačidlo pre otvorenie hlavy a odstráňte depilačnú hlavu.
3. Vyčistite depilačnú hlavu prúdom studenej vody z kohútika a ručne otáčajte hlavu počas 5 až 10 sekúnd.

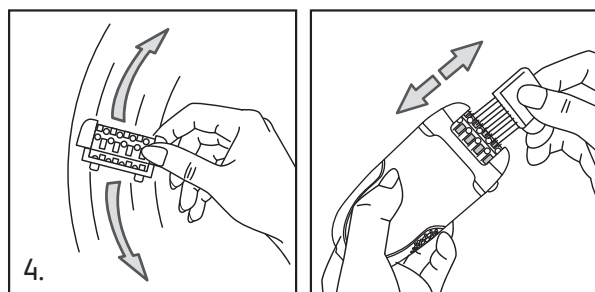
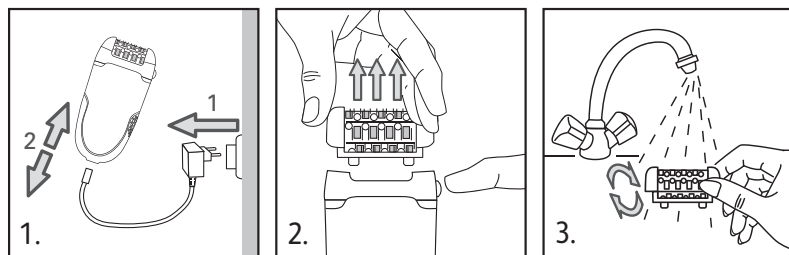

4. Poriadne zatraste depilačnou hlavou, potom ju vysušte za pomoci obrúska a až potom ju môžete vsadiť naspäť do prístroja. Môžete použiť aj dodanú čistiacu kefu.

## • Čistenie holiacej hlavy (pod a modelu)

- Prístroj vypnite a odpojte z elektrickej siete.
- Zložte ochranný kryt (18).

Postup: stlačte tlačidlá na vytlačenie a potiahnite ich smerom hore.

Týmto spôsobom zložíte ochranný kryt (18) z bloku čepeľí (17).

- Fuknutím odstráňte všetky vlasy z mikro mriežky (14) a z jej okolia.

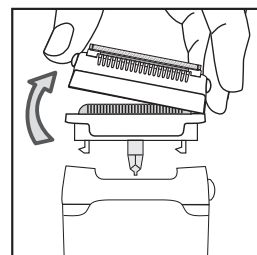

Na čistenie mikro mriežky (14) nikdy nepoužívajte kefku.

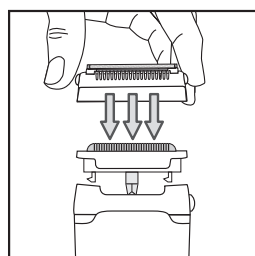

- Ochranný kryt (18) a blok čepeľí (17) môžete umyť pod tenkým prúdom vody, aby ste úplne odstránili všetky chlpy. Diely dobre potrate a pred zmontovaním ich osušte uterákom bez toho, aby ste na mikro mriežku zatlačili.

- Ochranný kryt (18) a blok čepeľí (17) dajte znova na miesto. Musíte počuť kliknutie.

**POZOR! PRI OPÄTOVNOM ZAKLADANÍ MIKRO MRIEŽKY NA MIKRO MRIEŽKU NETLAČTE.**

Vyhňte sa čisteniu tela prístroja alkoholom, aby sa neznehodnotili farby.

Nepoužívajte kovové ani ostré nástroje.

## • Čistenie strihacej hlavy (podľa modelu)

Prístroj vypnite a odpojte od siete.

Stlačte tlačidlo pre otvorenie hlavy a odstráňte depilačnú hlavu.

Vyberte hrebeň a odstráňte kefkou chĺpky zo strihacej hlavy.

Oplachujte strihaciu hlavu pod studenou tečúcou vodou počas 5 až 10 sekúnd (obr. 22).

Poriadne zatrasť depilačnou hlavou, potom ju vysušte za pomoci obrúska a až potom ju môžete vsadiť naspäť do prístroja.

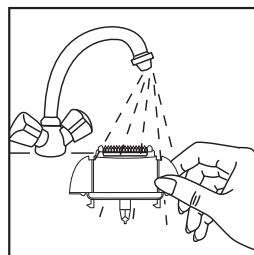

**POMEMBNÍ NASVETI** Strihaciu hlavu prístroja čistite systematicky po každom použití.

**Dôležité:** prístroj nesmiete celkom ponoriť. Nemožno ho používať pod sprchou ani pri kúpaní vo vani.

## I I-Mazanie strihacej hlavy na úpravu chĺpkov okolo plaviek

Aby váš prístroj zostal účinný, je nevyhnutné pravidelne mazať strihacie čepele (zvlášť potom, čo ste je omyli vodou) dodávaným masťom alebo, ak ho nemáte, olejom typu podobného ako olej na šijacie stroje.

Prístroj vypnite a odpojte od siete.

Vyčistite strihaciu hlavu kefkou.

Naolejajte čepele : stačí jediná kvapka.

Spusťte strihací strojček na niekoľko sekúnd.

Zvyšný olej utrite handrou.

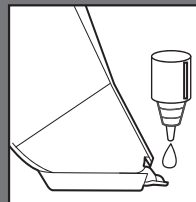

**POMEMBNÍ NASVETI** Nepoužívajte na čistenie tela strojčka alkohol, ak ho nechcete zbaviť farieb.

## Čistenie príslušenstva pre citlivé oblasti

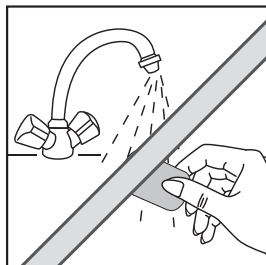
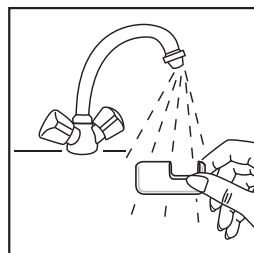
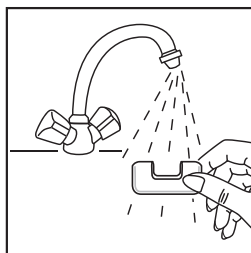
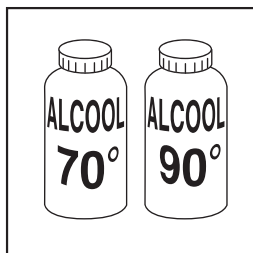

## Čistenie vytrhávacej hlavy:

Odporúčame vám vymeniť vytrhávací valček po každých troch použitíach vyhladzovania alebo vždy, keď je opotrebovaný.



Nečistite valček pod prúdom vody.

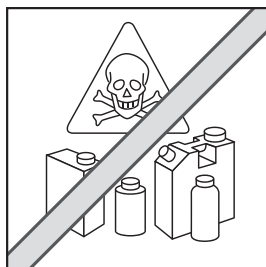
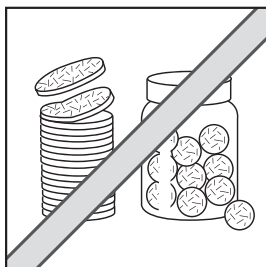
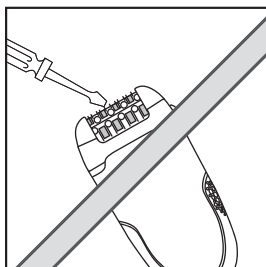
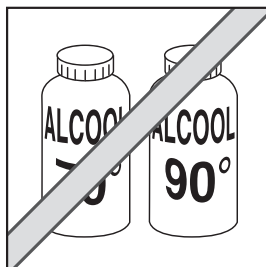

## I2-Starostlivosť o pokožku

Malé červené fľaky, ktoré sa objavia po depilácii, dokazujú, že boli vaše chĺpky správne odstránené; tieto fľaky rýchlo zmiznú. Z tohto dôvodu vykonávajte depiláciu prednostne večer. V prípade potreby používajte po depilácii zjemňujúci krém.

## 13-Prispejme k ochrane životného prostredia!

- ⓘ Tento prístroj obsahuje veľa zhodnotiteľných alebo recyklovateľných materiálov.
- ➔ Odovzdajte ho na zberné miesto, alebo ak takéto miesto chýba, tak autorizovanému servisnému stredisku, ktoré zabezpečí jeho likvidáciu.

